



รายงานประจำปี 2563

บริษัท เอสเอเอเอ็ม เอ็นเนอร์ยี ดีเวลลอปเม้นท์ จำกัด (มหาชน)

สารจากประธานกรรมการ และประธานเจ้าหน้าที่บริหาร



เรียนท่านผู้ถือหุ้น

ปี 2563 เป็นปีแห่งการเปลี่ยนแปลงของเศรษฐกิจไทยและเศรษฐกิจโลก รวมถึงการค้าระหว่างประเทศ ประกอบกับสถานการณ์การแพร่ระบาดของเชื้อไวรัสโคโรนา 2019 (COVID-19) ซึ่งส่งผลกระทบต่อองค์กรในทุกภาคส่วนอย่างหลีกเลี่ยงไม่ได้ รวมถึงกลุ่มบริษัทซึ่งไม่สามารถติดต่อประสานงานกับหน่วยงานต่างๆ และเดินทางเพื่อประชุมร่วมกับนักลงทุนในต่างประเทศได้ตามปกติ และต้องใช้เวลาในการดำเนินเรื่องเพิ่มมากขึ้น อย่างไรก็ตาม อุตสาหกรรมพลังงานหมุนเวียนยังคงมีการเติบโตอย่างต่อเนื่อง โดยมีแรงหนุนจากรัฐบาลของหลายประเทศทั่วโลกซึ่งมีการทบทวนและประกาศเป้าหมายพลังงานหมุนเวียนที่สอดคล้องกับสถานะและการพัฒนาของแต่ละประเทศ บริษัทฯ จึงได้ทบทวนนโยบาย กลยุทธ์ และเป้าหมายการดำเนินธุรกิจทั้งในระยะสั้นและระยะยาว เพื่อเพิ่มโอกาสทางธุรกิจ รวมถึงกำหนดทิศทางและแนวทางการประกอบธุรกิจอย่างต่อเนื่องไปในอนาคตให้สอดคล้องกับสถานการณ์ที่เปลี่ยนแปลงอย่างรวดเร็ว โดยบริษัทฯ ยังคงให้ความสำคัญและมุ่งเน้นการดำเนินธุรกิจที่เกี่ยวข้องกับพลังงานหมุนเวียน และธุรกิจใหม่ๆ ที่เกี่ยวข้องซึ่งคณะกรรมการได้ติดตามการบริหารจัดการของฝ่ายจัดการอย่างใกล้ชิด เพื่อให้การปฏิบัติงานของฝ่ายจัดการและพนักงานเป็นไปตามนโยบายและกลยุทธ์ที่วางไว้ด้วยความรอบคอบและระมัดระวัง

บริษัท เอสเอเอ็ม เอ็นเนอร์ยี ดีเวลลอปเม้นท์ จำกัด (มหาชน) ยังคงมุ่งมั่นดำเนินงานอย่างมีจริยธรรมและบรรษัทภิบาลที่เข้มแข็งอย่างต่อเนื่อง โดยยึดมั่นในการดำเนินธุรกิจภายใต้หลักการกำกับดูแลกิจการที่ดี ควบคู่กับการรับผิดชอบต่อสังคม สิ่งแวดล้อม และผู้มีส่วนได้เสียทุกฝ่าย เพื่อเสริมสร้างระบบการบริหารงานที่มีประสิทธิภาพและเป็นพื้นฐานที่ส่งเสริมให้บริษัทฯ เติบโตอย่างยั่งยืน ดังเห็นได้จากที่บริษัทฯ ได้ยกระดับมาตรฐานการบริหารจัดการและได้รับการประเมินการกำกับดูแลกิจการประจำปี 2563 ในระดับ “ยอดเยี่ยม - 5 ดาว” ภายหลังจากที่ได้เข้าจดทะเบียนในตลาดหลักทรัพย์ เอ็ม เอ ไอ มาเป็นระยะเวลา 2 ปี รวมถึงได้รับการรับรองเข้าเป็นสมาชิกแนวร่วมต่อต้านคอร์รัปชันของภาคเอกชนไทย (CAC)

ในนามของคณะกรรมการบริษัท ผู้บริหาร พนักงาน และบริษัทฯ ในเครือ ขอขอบคุณท่านผู้ถือหุ้น ลูกค้า คู่ค้า พันธมิตรทางธุรกิจ รวมทั้งผู้มีส่วนได้เสียทุกฝ่าย ที่ให้ความไว้วางใจและสนับสนุนการดำเนินงานและกิจกรรมของบริษัทฯ ด้วยดีเสมอมา บริษัทฯ จะยึดมั่นในวิสัยทัศน์ พันธกิจ และมุ่งมั่นบริหารงานด้วยจริยธรรมตามหลักการกำกับดูแลกิจการที่ดี มีความโปร่งใส เพื่อให้เกิดประโยชน์สูงสุดต่อผู้มีส่วนเกี่ยวข้องทุกฝ่าย พร้อมทั้งสร้างคุณค่าทางธุรกิจและต่อสังคมให้เติบโตก้าวหน้าร่วมกันอย่างมั่นคงและยั่งยืนต่อไป

นายวีวัฒน์ ฅงคามี
ประธานกรรมการ

นายพดด้วง ฅงคามี
ประธานเจ้าหน้าที่บริหาร



รายงานของคณะกรรมการตรวจสอบ

เรียนท่านผู้ถือหุ้น

คณะกรรมการตรวจสอบประกอบด้วยกรรมการอิสระจำนวน 3 ท่าน โดยมีนางสาวเสาวณีย์ คงสกุล เป็นประธานกรรมการตรวจสอบ ผู้ช่วยศาสตราจารย์ ดร. ลภินี โกศลบุญ และนายธีรพงษ์ สีวิวัฒน์ เป็นกรรมการตรวจสอบ โดยกรรมการตรวจสอบทุกท่านมีคุณสมบัติครบถ้วนตามหลักเกณฑ์ของตลาดหลักทรัพย์แห่งประเทศไทย

คณะกรรมการตรวจสอบมีหน้าที่หลักในการสอบทานความถูกต้องของรายงานทางการเงิน ความเพียงพอ ประสิทธิภาพ และประสิทธิผลของกระบวนการกำกับดูแลกิจการที่ดี ระบบการควบคุมภายในและการบริหารความเสี่ยง การปฏิบัติตามกฎหมายและระเบียบที่เกี่ยวข้องกับการดำเนินธุรกิจของบริษัทฯ ภายใต้ขอบเขตหน้าที่และความรับผิดชอบตามกฎหมาย เพื่อให้บริษัทฯ มีการดำเนินงานที่มีความโปร่งใส สุจริต ปราศจากการทุจริตคอร์รัปชัน และเที่ยงธรรม เพื่อพัฒนาและสร้างมูลค่าเพิ่มอย่างยั่งยืน อันจะเป็นประโยชน์สูงสุดแก่ผู้ถือหุ้น

ในปี 2563 คณะกรรมการตรวจสอบได้จัดการประชุมคณะกรรมการตรวจสอบรวม 4 ครั้ง ซึ่งกรรมการตรวจสอบทุกท่านเข้าร่วมประชุมครบทุกครั้ง และเชิญผู้บริหาร ผู้สอบบัญชี และผู้ตรวจสอบภายในเข้าร่วมประชุมตามวาระที่เกี่ยวข้อง โดยสรุปสาระสำคัญของการปฏิบัติหน้าที่ได้ดังนี้

1. **งบการเงิน:** สอบทานรายงานทางการเงินรายไตรมาส และประจำปี 2563 เพื่อให้มั่นใจว่างบการเงินของบริษัทฯ และบริษัทย่อย ได้จัดทำขึ้นอย่างถูกต้อง ครบถ้วน เพียงพอ ตลอดจนมีการประชุมร่วมกับผู้สอบบัญชีโดยไม่มีฝ่ายจัดการเพื่อรับทราบถึงประเด็นที่สำคัญของการสอบทานและตรวจสอบ

งบการเงิน รวมทั้งมาตรฐานการบัญชีและมาตรฐานการรายงานทางการเงินที่เปลี่ยนแปลงไป และความเป็นอิสระในการปฏิบัติหน้าที่ โดยเห็นว่างบการเงินของบริษัทฯ และบริษัทย่อย มีความถูกต้องตามที่ควรในสาระสำคัญตามมาตรฐานการบัญชีและมาตรฐานการรายงานทางการเงิน และมีการเปิดเผยข้อมูลในงบการเงินและหมายเหตุประกอบงบการเงินอย่างครบถ้วน เพียงพอ ทันเวลา และน่าเชื่อถือ

2. **การบริหารความเสี่ยง:** รับทราบการรายงานผลการบริหารความเสี่ยงจากคณะกรรมการบริหาร และการตอบสนองต่อความเสี่ยงใหม่ของฝ่ายจัดการ พร้อมทั้งสอบทานความเสี่ยงสำคัญต่างๆ และมาตรการในการจัดการกับความเสี่ยงอย่างสม่ำเสมอ โดยเห็นว่าการบริหารความเสี่ยงของบริษัทฯ มีความเหมาะสมและเพียงพอสำหรับสภาพการดำเนินธุรกิจในปัจจุบัน

3. **การควบคุมภายใน:** สอบทานความมีประสิทธิภาพของระบบการควบคุมภายใน โดยใช้แบบประเมินความเพียงพอของระบบการควบคุมภายในของสำนักงานคณะกรรมการกำกับหลักทรัพย์และตลาดหลักทรัพย์ ซึ่งจัดประเมินโดยผู้ตรวจสอบภายใน ตลอดจนรับทราบผลการตรวจสอบของผู้ตรวจสอบภายในอย่างสม่ำเสมอ ในเรื่องของระบบงานต่างๆ รวมทั้งติดตามผลการตรวจสอบและการปรับปรุงแก้ไขตามข้อเสนอแนะ เพื่อให้ระบบการควบคุมภายในของบริษัทฯ มีประสิทธิภาพมากยิ่งขึ้น โดยเห็นว่าการควบคุมภายในของบริษัทฯ มีความเหมาะสม เพียงพอ

4. **งานตรวจสอบภายใน:** พิจารณาคัดเลือกและเสนอแต่งตั้งผู้ตรวจสอบภายใน รวมถึงแผนการตรวจสอบภายในประจำปี เพื่อนำเสนอต่อที่ประชุมคณะกรรมการบริษัทพิจารณาอนุมัติ โดยพิจารณากำหนดขอบเขตการตรวจสอบระบบการควบคุมภายในให้สอดคล้องกับการดำเนินงานในเรื่องต่างๆ ของกลุ่มบริษัท ให้ทันต่อสภาพแวดล้อมและลักษณะการดำเนินธุรกิจที่เปลี่ยนแปลงอย่างรวดเร็ว ตลอดจนสอบทานความเป็นอิสระของผู้ตรวจสอบภายใน โดยเห็นว่าการปฏิบัติหน้าที่ของผู้ตรวจสอบภายในเป็นไปอย่างเหมาะสมและมีความเป็นอิสระ
5. **การกำกับดูแลกิจการ:** สอบทานการปฏิบัติตามนโยบายการกำกับดูแลกิจการที่ดี และการปฏิบัติตามกฎหมายระเบียบ ข้อกำหนด ของตลาดหลักทรัพย์แห่งประเทศไทย และสำนักงานกำกับหลักทรัพย์และตลาดหลักทรัพย์ ตลอดจนกฎหมายอื่นๆ ที่เกี่ยวข้องกับการดำเนินธุรกิจ โดยรับทราบผลการตรวจสอบจากผู้ตรวจสอบภายใน และรับทราบการรับแจ้งข้อมูลการกระทำผิดและการทุจริตของบริษัทฯ และบริษัทย่อย ผ่านช่องทางต่างๆ ทั้งนี้ ในปี 2563 บริษัทฯ ไม่ได้รับข้อร้องเรียนแต่อย่างใด นอกจากนี้ ได้ให้ความสำคัญต่อการต่อต้านการทุจริตคอร์รัปชัน พร้อมทั้งสอบทานนโยบายและการปฏิบัติตามกฎระเบียบของ กลุ่มบริษัทฯ ในเรื่องดังกล่าว โดยบริษัทฯ ได้รับการรับรองเป็นสมาชิกแนวร่วมต่อต้านคอร์รัปชันของภาคเอกชนไทย (CAC) เมื่อวันที่ 30 กันยายน 2563
6. **ผู้สอบบัญชี:** พิจารณาคัดเลือกและเสนอแต่งตั้งบริษัทพีเคเอฟ ออดิท (ประเทศไทย) จำกัด เป็นผู้สอบบัญชีของบริษัทฯ ประจำปี 2564 โดยพิจารณาจากทักษะความรู้ความสามารถ ความเชี่ยวชาญ ประสบการณ์ และความเป็นอิสระในการสอบบัญชี รวมทั้งค่าสอบบัญชีที่มีความสมเหตุสมผล จึงได้เสนอให้คณะกรรมการบริษัทพิจารณาและให้ที่ประชุมสามัญผู้ถือหุ้นพิจารณาอนุมัติการแต่งตั้งผู้สอบบัญชี

7. **รายการที่เกี่ยวข้องกัน:** สอบทานความสมเหตุสมผลและประโยชน์สูงสุดต่อบริษัทฯ ของรายการที่เกี่ยวข้องกันหรือรายการที่อาจมีความขัดแย้งทางผลประโยชน์ และได้เสนอให้คณะกรรมการบริษัทพิจารณาอนุมัติการเข้าทำรายการจำนวน 1 รายการในรอบปี 2563 รวมทั้งติดตามให้มีการเปิดเผยข้อมูลดังกล่าวอย่างถูกต้อง ครบถ้วน ตามที่กฎหมายกำหนด
8. **การรักษาคุณภาพคณะกรรมการตรวจสอบ:** พิจารณา ทบทวนกฎบัตรคณะกรรมการตรวจสอบเป็นประจำทุกปี เพื่อให้มีความเหมาะสมและสอดคล้องกับประกาศตลาดหลักทรัพย์แห่งประเทศไทย ตามแนวปฏิบัติที่ดีของคณะกรรมการตรวจสอบ นอกจากนี้ได้ประเมินผลการปฏิบัติงานคณะกรรมการตรวจสอบโดยรวมทั้งคณะและรายบุคคล เพื่อให้มั่นใจว่าการปฏิบัติงานของคณะกรรมการตรวจสอบเป็นไปอย่างมีประสิทธิภาพและประสิทธิผล โดยผลการประเมินอยู่ในเกณฑ์ดีเยี่ยม

โดยสรุป คณะกรรมการตรวจสอบได้ปฏิบัติหน้าที่ตามขอบเขตที่ได้รับมอบหมายอย่างครบถ้วน โดยใช้ความรู้ความสามารถ ความระมัดระวัง ความรอบคอบ และความเป็นอิสระ คณะกรรมการตรวจสอบเห็นว่าบริษัทฯ มีการจัดทำงบการเงินโดยถูกต้องตามที่ควรในสาระสำคัญ มีการเปิดเผยสารสนเทศอย่างเพียงพอและเชื่อถือได้ การทำรายการที่เกี่ยวข้องกันมีความสมเหตุสมผลและเป็นประโยชน์สูงสุดของบริษัทฯ ตลอดจนมีระบบการควบคุมภายในและการบริหารความเสี่ยงที่เพียงพอและมีประสิทธิผล นอกจากนี้ บริษัทฯ ได้ปฏิบัติตามกฎหมายและกฎระเบียบที่เกี่ยวข้อง รวมทั้งหลักการกำกับดูแลกิจการที่ดี โดยไม่มีข้อบกพร่องที่สำคัญตลอดปีที่ผ่านมา

เสาวณี คองกุล

นางสาวเสาวณี คองกุล

ประธานกรรมการตรวจสอบ



รายงานของคณะกรรมการบริหาร

เรียนท่านผู้ถือหุ้น

คณะกรรมการบริษัทได้แต่งตั้งคณะกรรมการบริหาร ซึ่งประกอบด้วยกรรมการบริหารจำนวน 5 ท่าน ดังนี้

1. นางทรงศรี นิตยสุทธิ์ ประธานกรรมการบริหาร
2. นายวีรวัฒน์ คงคามี กรรมการบริหาร
3. นายพดด้วง คงคามี กรรมการบริหาร
4. นางสาวกฤติยา หงส์หิรัญ กรรมการบริหาร
5. นายมนุกิตติ นิตยสุทธิ์ กรรมการบริหาร

คณะกรรมการบริหารทำหน้าที่หลักในการกำกับดูแลการบริหารจัดการในการดำเนินธุรกิจของกลุ่มบริษัทฯ ให้สามารถดำเนินงานตามนโยบายที่กำหนดไว้ โดยในปี 2563 คณะกรรมการบริหารได้จัดการประชุมคณะกรรมการบริหารรวม 12 ครั้ง สามารถสรุปสาระสำคัญของการปฏิบัติหน้าที่ได้ดังนี้

1. การกำหนดกลยุทธ์และเป้าหมาย: พิจารณากำหนดเป้าหมายและกลยุทธ์ในการดำเนินงาน ให้เป็นไปตามนโยบายที่คณะกรรมการบริษัทกำหนด ตลอดจนรับผิดชอบในการบริหารกิจการของบริษัทฯ โดยติดตามการดำเนินงานในภาพรวมเป็นประจำทุกเดือน พร้อมทั้งให้ข้อเสนอแนะที่เป็นประโยชน์ต่อการบริหารจัดการองค์กรเพื่อรองรับการขยายการเติบโตในอนาคตและพัฒนาขีดความสามารถในการแข่งขันในระยะยาว
2. การอนุมัติงบประมาณ: พิจารณากำหนดกรอบให้เห็นและอนุมัติการเข้าพัฒนาหรือลงทุนในโครงการ รวมถึงการเข้า

ทำรายการต่างๆ ด้วยความรอบคอบ ระมัดระวัง ตามกรอบอำนาจการอนุมัติซึ่งคณะกรรมการบริษัทได้กำหนด

3. การบริหารความเสี่ยง: พิจารณาและจัดทำรายงานผลการบริหารความเสี่ยงประจำปี 2563 เพื่อนำเสนอต่อคณะกรรมการตรวจสอบและคณะกรรมการบริษัท
4. การรักษาคุณภาพคณะกรรมการบริหาร: พิจารณาทบทวนกฎบัตรคณะกรรมการบริหารเป็นประจำทุกปี เพื่อให้มีความเหมาะสมกับสถานการณ์ปัจจุบันตามแนวปฏิบัติที่ดีของคณะกรรมการบริหาร นอกจากนี้ ได้ประเมินผลการปฏิบัติงานของคณะกรรมการบริหารโดยรวมทั้งคณะและรายบุคคล เพื่อให้มั่นใจว่าการปฏิบัติงานของคณะกรรมการบริหารเป็นไปอย่างมีประสิทธิภาพและประสิทธิผล โดยผลการประเมินอยู่ในเกณฑ์ดีเยี่ยม

คณะกรรมการบริหารได้ปฏิบัติหน้าที่ตามที่ได้รับมอบหมายจากคณะกรรมการบริษัท โดยใช้ความรู้ ความสามารถในการปฏิบัติหน้าที่อย่างรอบคอบ ระมัดระวัง สมเหตุสมผล เพื่อที่จะบริหารจัดการธุรกิจให้บรรลุตามวิสัยทัศน์ พันธกิจ กลยุทธ์ และเป้าหมายของบริษัทฯ ได้อย่างเต็มความสามารถ โดยคำนึงถึงประโยชน์สูงสุดของบริษัทฯ ผู้ถือหุ้น และผู้มีส่วนได้เสียทุกฝ่าย ในการสร้างความเชื่อมั่นต่อการดำเนินงานและกำกับดูแลการบริหารกิจการเพื่อนำพาองค์กรสู่ความก้าวหน้าอย่างมั่นคงและยั่งยืนสืบไป

นางทรงศรี นิตยสุทธิ์
ประธานกรรมการบริหาร

สารบัญ

เรื่อง

หน้า

| | |
|--|------------|
| สารจากประธานกรรมการ และประธานเจ้าหน้าที่บริหาร | 2 |
| รายงานของคณะกรรมการตรวจสอบ | 3 |
| รายงานของคณะกรรมการบริหาร | 5 |
| การประกอบธุรกิจ | 8 |
| 1. นโยบายและภาพรวมการประกอบธุรกิจ | 9 |
| 2. ลักษณะการประกอบธุรกิจ | 22 |
| 3. ปัจจัยความเสี่ยง | 66 |
| 4. ทรัพย์สินที่ใช้ในการประกอบธุรกิจ | 78 |
| 5. ข้อพิพาททางกฎหมาย | 87 |
| 6. ข้อมูลสำคัญอื่น | 90 |
| การจัดการและการกำกับดูแลกิจการ | 105 |
| 7. ข้อมูลหลักทรัพย์และผู้ถือหุ้น | 106 |
| 8. โครงสร้างการจัดการ | 108 |
| 9. การกำกับดูแลกิจการ | 120 |
| 10. ความรับผิดชอบต่อสังคม | 139 |
| 11. การควบคุมภายในและการบริหารจัดการความเสี่ยง | 142 |
| 12. รายการระหว่างกัน | 144 |

สารบัญ (ต่อ)

เรื่อง

หน้า

ฐานะการเงินและผลการดำเนินงาน 148

13. ข้อมูลทางการเงินที่สำคัญ 149

14. การวิเคราะห์และคำอธิบายของฝ่ายจัดการ 159

รายงานความรับผิดชอบต่อคณะกรรมการ ต่อรายงานทางการเงิน 175

รายงานของผู้สอบบัญชีรับอนุญาต 177

เอกสารแนบ

เอกสารแนบ 1 รายละเอียดเกี่ยวกับกรรมการ ผู้บริหาร
ผู้มีอำนาจควบคุม และเลขานุการบริษัท 235

เอกสารแนบ 2 รายละเอียดเกี่ยวกับกรรมการของบริษัทย่อย 252

เอกสารแนบ 3 รายละเอียดเกี่ยวกับหัวหน้าหน่วยงานตรวจสอบภายใน
และหัวหน้างานกำกับดูแลการปฏิบัติงานของบริษัทฯ 254

เอกสารแนบ 4 รายละเอียดเกี่ยวกับรายการประเมินราคาทรัพย์สิน 258

เอกสารแนบ 5 อื่นๆ 259

ข้อมูลทั่วไป 260



การประกอบ ธุรกิจ



นโยบาย และภาพรวม การประกอบ ธุรกิจ

วิสัยทัศน์ พันธกิจ เป้าหมาย และกลยุทธ์ในการดำเนินธุรกิจ

วิสัยทัศน์

บริษัท เอสเอเอเอ็ม เอ็นเนอร์ยี ดีเวลลอปเม้นท์ จำกัด (มหาชน) (“บริษัทฯ” หรือ “SAAM”) มุ่งมั่นพัฒนาธุรกิจที่สร้างรายได้อย่างต่อเนื่องด้วยบุคลากรที่มีคุณภาพ เสริมสร้างคุณค่าองค์กรเพื่อการเติบโตอย่างยั่งยืน บนพื้นฐานของการดำเนินธุรกิจโดยใช้การวิเคราะห์ข้อมูลบนเทคโนโลยีที่ทันสมัยเพื่อให้ทันต่อแนวโน้มและโอกาสในปัจจุบัน ภายใต้การบริหารจัดการอย่างมีจริยธรรม โปร่งใส และมีความรับผิดชอบต่อสังคม

พันธกิจ

มุ่งมั่นที่จะเป็นผู้นำด้านการพัฒนาโครงการโรงไฟฟ้าพลังงานหมุนเวียน รวมถึงการดำเนินธุรกิจที่เกี่ยวข้องกับโครงการโรงไฟฟ้าพลังงานหมุนเวียน และการดำเนินธุรกิจเกี่ยวเนื่องกับการพัฒนาพลังงานไฟฟ้าในรูปแบบใหม่ ทั้งในประเทศและต่างประเทศ โดยมุ่งเน้นความเป็นมิตรต่อสิ่งแวดล้อมและสร้างผลตอบแทนที่ดีมีเสถียรภาพอย่างต่อเนื่อง ควบคู่กับการบริหารจัดการภายใต้หลักธรรมาภิบาลที่ดี เพื่อผลประโยชน์สูงสุดในระยะยาวแก่ผู้มีส่วนได้เสีย

เป้าหมาย

บริษัทฯ มีเป้าหมายหลักในการดำเนินธุรกิจ แบ่งออกเป็นเป้าหมายระยะสั้นและเป้าหมายระยะยาว ดังนี้

เป้าหมายระยะสั้น

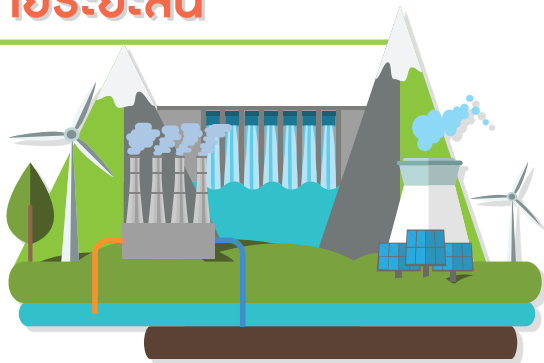

พัฒนาโครงการโรงไฟฟ้าพลังงานหมุนเวียนเพื่อจำหน่ายในรูปแบบพลังงานแสงอาทิตย์ พลังงานชีวมวล พลังงานความร้อนใต้พิภพ พลังงานน้ำ หรือพลังงานลม ทั้งในประเทศและต่างประเทศ โดยมีเป้าหมายที่จะพัฒนาโครงการโรงไฟฟ้าพลังงานหมุนเวียนเพื่อจำหน่าย จำนวนรวมทั้งสิ้น 100 เมกะวัตต์ ภายในปี 2564

เป้าหมายระยะยาว



- พัฒนาโครงการโรงไฟฟ้าพลังงานหมุนเวียนเพื่อจำหน่าย ในรูปแบบพลังงานแสงอาทิตย์ พลังงานชีวมวล พลังงานความร้อนใต้พิภพ พลังงานน้ำ หรือพลังงานลม ทั้งในประเทศและต่างประเทศ โดยมีเป้าหมายที่จะพัฒนาโครงการโรงไฟฟ้าพลังงานหมุนเวียนเพื่อจำหน่าย จำนวนรวมทั้งสิ้น 150 เมกะวัตต์ ภายในปี 2566
- เข้าร่วมลงทุนในบริษัทอื่นซึ่งเป็นผู้ดำเนินธุรกิจที่เกี่ยวข้องกับการดำเนินงานโรงไฟฟ้าพลังงานหมุนเวียน ภายในปี 2565
- ดำเนินธุรกิจการปลูกไม้พลังงาน (Plantation) เพื่อรองรับการเติบโตของโครงการโรงไฟฟ้าพลังงานชีวมวลในต่างประเทศ จำนวนรวมทั้งสิ้น 1 แห่ง ภายในปี 2565
- ดำเนินธุรกิจผลิตเชื้อเพลิงชีวมวลอัดเม็ด (Wood Pellet) เพื่อรองรับการเติบโตของโครงการโรงไฟฟ้าพลังงานชีวมวลในต่างประเทศ จำนวนรวมทั้งสิ้น 1 แห่ง ภายในปี 2567
- พัฒนาโครงการพลังงานไฟฟ้าในรูปแบบใหม่ จำนวน 1 โครงการ ภายในปี 2566

กลยุทธ์ในการดำเนินธุรกิจ

บริษัทฯ กำหนดกลยุทธ์ที่สำคัญเพื่อใช้ในการบรรลุเป้าหมายดังกล่าว ดังนี้



พัฒนาทรัพยากรบุคคล เสริมสร้างประสิทธิภาพ และขยายอัตรากำลังโดยมุ่งเน้นการพัฒนาองค์ความรู้และความเชี่ยวชาญทางด้านการพัฒนาโครงการโรงไฟฟ้าพลังงานหมุนเวียน การพัฒนาพลังงานไฟฟ้าในรูปแบบใหม่ รวมถึงธุรกิจการปลูกไม้พลังงาน (Plantation) และธุรกิจผลิตเชื้อเพลิงชีวมวลอัดเม็ด (Wood Pellet) ทั้งในประเทศและต่างประเทศ



ร่วมพัฒนาโครงการโรงไฟฟ้าพลังงานหมุนเวียนกับพันธมิตรทางธุรกิจ



พัฒนา รักษาความสัมพันธ์ และขยายฐานลูกค้า เพื่อจำหน่ายโครงการ โรงไฟฟ้าพลังงานหมุนเวียนที่กลุ่มบริษัทฯ ได้พัฒนา



ศึกษาเพื่อเข้าร่วมลงทุนกับบริษัทอื่น ซึ่งเป็นผู้ดำเนินธุรกิจที่เกี่ยวข้องกับการดำเนินงานโรงไฟฟ้าพลังงานหมุนเวียน เช่น ผู้ดำเนินธุรกิจปลูกไม้พลังงาน (Plantation) และผู้ดำเนินธุรกิจผลิตเชื้อเพลิงชีวมวลอัดเม็ด (Wood Pellet) และกะลาปาล์ม (PKS) เพื่อเสริมสร้างความมั่นคงให้กับห่วงโซ่คุณค่าของผู้มีส่วนได้เสียในโรงไฟฟ้าพลังงานหมุนเวียนที่กลุ่มบริษัทฯ ได้พัฒนา



เพิ่มช่องทางในการเข้าถึงแหล่งข้อมูลและข่าวสาร เพื่อเพิ่มโอกาสในการทำธุรกิจ

การเปลี่ยนแปลง และพัฒนาการที่สำคัญ

บริษัท เอสเอเอเอ็ม เอ็นเนอร์ยี ดีเวลลอปเม้นท์ จำกัด (มหาชน) เดิมชื่อ บริษัท บริหารสินทรัพย์ สยามแอดวานซ์ จำกัด ก่อตั้งเมื่อวันที่ 7 กันยายน 2550 เริ่มประกอบธุรกิจจัดหาสถานที่ตั้งและให้บริการที่เกี่ยวข้องภายในโครงการโรงไฟฟ้าพลังงานแสงอาทิตย์กับลูกค้า ซึ่งเป็นผู้ดำเนินการผลิตและจำหน่ายไฟฟ้าจากพลังงานแสงอาทิตย์ บริษัทฯ โดยนายพดด้วง คงคามี และนางสาวกฤติยา หงส์หิรัญ ซึ่งเป็นผู้ถือหุ้นใหญ่และกรรมการของบริษัทฯ ได้เล็งเห็นโอกาสทางธุรกิจและเริ่มพัฒนาโครงการโรงไฟฟ้าพลังงานแสงอาทิตย์ร่วมกับกลุ่มลูกค้า โดยกลุ่มบริษัทฯ เป็นผู้ลงทุนจัดหาเพื่อให้ได้มาซึ่งสิทธิในการใช้ที่ดิน ไม่ว่าจะสิทธิการเช่า หรือการรับโอนกรรมสิทธิ์ในที่ดิน เพื่อให้กลุ่มลูกค้า ใช้เป็นที่ตั้งโครงการโรงไฟฟ้าพลังงานแสงอาทิตย์แบบติดตั้งบนพื้นดิน รวมถึงให้บริการที่เกี่ยวข้องตามอายุสัญญา โดยมีโครงการที่ดำเนินการร่วมกับกลุ่มลูกค้า จำนวนรวม 17 โครงการ ขนาดกำลังการผลิตตามสัญญาประมาณ 41.1 เมกะวัตต์ บนพื้นที่โครงการรวม 746-1-68.5 ไร่

ในอดีตนายพดด้วง คงคามี เคยทำงานในฐานะพนักงานตำแหน่งประธานเจ้าหน้าที่ฝ่ายปฏิบัติการของบริษัท บางกอกโซลาร์พาวเวอร์ จำกัด (“BSP”) ตั้งแต่ปี 2550 และได้ลาออกจากบริษัทดังกล่าวในเดือนกันยายน 2559 ทั้งนี้ คณะกรรมการ ผู้บริหาร และผู้ถือหุ้นรายใหญ่ของ BSP ไม่ได้เป็นผู้ที่เกี่ยวข้องหรือไม่ได้เป็นบุคคลที่อาจมีความขัดแย้งกับคณะกรรมการ ผู้บริหาร และผู้ถือหุ้นรายใหญ่ของบริษัทฯ และบริษัทย่อยแต่อย่างใด

ในปี 2558 บริษัทฯ ได้ขยายฐานรายได้ในธุรกิจลงทุนในกิจการโรงไฟฟ้าพลังงานหมุนเวียน เป็นผู้ผลิตและจำหน่ายไฟฟ้าจากพลังงานแสงอาทิตย์ โดยบริษัท เอสเอเอเอ็ม โซลาร์ พาวเวอร์ วัน จำกัด (“SAAM-SP1”) และบริษัท เอสเอเอเอ็ม โซลาร์ พาวเวอร์ ทู จำกัด (“SAAM-SP2”) ซึ่งเป็นบริษัท

ย่อยของบริษัทฯ ได้ลงนามในสัญญาซื้อขายไฟฟ้า (Power Purchase Agreement หรือ “PPA”) กับการไฟฟ้าส่วนภูมิภาค (“กฟภ.”) จำนวน 2 โครงการ ปริมาณพลังงานไฟฟ้าเสนอขายตามสัญญาและกำลังการผลิตติดตั้งโครงการละ 2.0 เมกะวัตต์ ระบบการรับซื้อไฟฟ้าแบบ Feed-in-Tariff (“FIT”) ในอัตรารับซื้อไฟฟ้า 5.66 บาทต่อกิโลวัตต์-ชั่วโมง ระยะเวลาเสนอขายตามสัญญาจำนวน 25 ปี และได้เริ่มจำหน่ายไฟฟ้าเชิงพาณิชย์ (“COD”) แล้ว จำนวน 1 โครงการ เมื่อวันที่ 30 ธันวาคม 2558 ซึ่งเป็นโครงการที่ตั้งอยู่ที่ตำบลพัฒนานิคม อำเภอพัฒนานิคม จังหวัดลพบุรี ปริมาณพลังงานไฟฟ้าเสนอขายตามสัญญาและกำลังการผลิตติดตั้ง 2.0 เมกะวัตต์ ดำเนินการโดย SAAM-SP1 ซึ่งเป็นบริษัทย่อยที่บริษัทฯ ถือหุ้นร้อยละ 100

ทั้งนี้ โครงการของ SAAM-SP2 ยังอยู่ระหว่างหยุดพักการก่อสร้าง เนื่องจาก SAAM-SP2 ได้ลงนามในสัญญาซื้อขายไฟฟ้า (PPA) กับ กฟภ. เมื่อวันที่ 12 พฤษภาคม 2558 โดยกำหนดจุดรับซื้อไฟฟ้าที่ตำบลดิลัง อำเภอพัฒนานิคม จังหวัดลพบุรี และมีกำหนดวันจ่ายไฟฟ้าเข้าระบบเชิงพาณิชย์ (“SCOD”) ภายในวันที่ 31 ธันวาคม 2558 ต่อมาเมื่อวันที่ 21 พฤษภาคม 2558 SAAM-SP2 ได้จัดประชุมรับฟังความคิดเห็น ปรากฏว่าเกิดเหตุสุดวิสัยมีประชาชนในพื้นที่ปิดล้อมเพื่อประท้วงและต่อต้านการดำเนินโครงการดังกล่าวในพื้นที่ จึงส่งผลให้ SAAM-SP2 ไม่สามารถดำเนินการก่อสร้างโรงไฟฟ้าพลังงานแสงอาทิตย์ต่อได้ เมื่อวันที่ 3 มิถุนายน 2558 SAAM-SP2 จึงได้มีหนังสือขอย้ายสถานที่ตั้งโครงการต่อหน่วยงานที่เกี่ยวข้อง โดยต่อมาปรากฏปัญหาในกระบวนการพิจารณาของหน่วยงานที่เกี่ยวข้องทำให้ SAAM-SP2 ไม่สามารถย้ายที่ตั้งตามที่ประสงค์เพื่อจ่ายไฟฟ้าเข้าระบบได้ทันเวลาตามที่สัญญาซื้อขายไฟฟ้า (PPA) กำหนดภายในวันที่ 31 ธันวาคม 2558 ดังนั้น เมื่อวันที่ 28 กรกฎาคม 2559 SAAM-SP2 จึงดำเนินการยื่นฟ้องร้องคดีต่อศาลปกครองกลาง กรณีหน่วยงานที่เกี่ยวข้องกระทำทางปกครองที่อาจไม่ชอบ

ด้วยกฎหมายและละเลยล่าช้า ทำให้ SAAM-SP2 ได้รับความเสียหายและไม่สามารถดำเนินโครงการบนสถานที่ตั้งเดิมได้ทันเวลา โดยเมื่อวันที่ 25 กันยายน 2562 ศาลปกครองกลางได้มีคำพิพากษายกฟ้อง และต่อมาเมื่อวันที่ 25 ตุลาคม 2562 SAAM-SP2 ได้ยื่นอุทธรณ์คำพิพากษาศาลปกครองกลางต่อศาลปกครองสูงสุด ขณะนี้คดีดังกล่าวอยู่ระหว่างการพิจารณาคดีของศาลปกครองสูงสุด

ปัจจุบันและในอนาคตภายใน 2 ปี บริษัทฯ มุ่งเน้นการดำเนินธุรกิจไปในธุรกิจพัฒนาโครงการโรงไฟฟ้าพลังงานหมุนเวียนในต่างประเทศเพื่อจำหน่าย โดยมีแผนที่จะขยายขอบเขตการดำเนินธุรกิจในการพัฒนาโครงการโรงไฟฟ้าพลังงานหมุนเวียนประเภทต่างๆ เพื่อจำหน่ายอย่างต่อเนื่อง เช่น พลังงานแสงอาทิตย์ พลังงานชีวมวล พลังงานความร้อนใต้พิภพ พลังงานน้ำ และพลังงานลม เป็นต้น โดยมุ่งเน้นพัฒนาโครงการในประเทศที่มีศักยภาพ ได้แก่ ประเทศญี่ปุ่น และประเทศอื่นในทวีปเอเชีย เพื่อสร้างกระแสเงินสดสำหรับเป็นเงินทุนหมุนเวียนในการดำเนินธุรกิจที่เกี่ยวข้องกับโครงการโรงไฟฟ้าพลังงานหมุนเวียน รวมถึงพลังงานไฟฟ้าในรูปแบบใหม่ โดยในระยะยาวบริษัทฯ มีนโยบายมุ่งเน้นการดำเนินธุรกิจพัฒนาโครงการโรงไฟฟ้าพลังงานหมุนเวียนเพื่อจำหน่าย ทั้งในประเทศและต่างประเทศ ดำเนินธุรกิจที่เกี่ยวข้องกับโครงการโรงไฟฟ้าพลังงานหมุนเวียน รวมถึงธุรกิจจัดหาสถานที่ตั้งและให้บริการที่เกี่ยวข้องภายในโรงไฟฟ้าพลังงานหมุนเวียน ซึ่งจะส่งผลให้บริษัทฯ มีผลประกอบการที่ดีอย่างสม่ำเสมอในระยะยาว นอกจากนี้ บริษัทฯ จะลงทุนในธุรกิจที่เกี่ยวข้องกับการดำเนินงานโรงไฟฟ้าพลังงานหมุนเวียนเพื่อเสริมสร้างความมั่นคงให้กับห่วงโซ่คุณค่าของผู้มีส่วนได้เสียในโรงไฟฟ้าพลังงานหมุนเวียนในอนาคต

สรุปลำดับ เหตุการณ์ที่ สำคัญ

ของกลุ่มบริษัท เอสเอเอเอ็ม เอ็นเนอร์ยี
ดีเวลลอปเม้นท์ จำกัด (มหาชน)

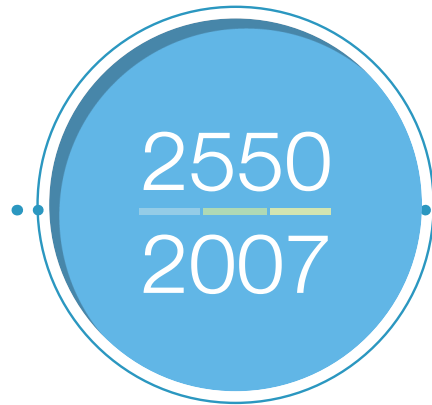

» วันที่ 7 กันยายน 2550 จดทะเบียน
จัดตั้ง บริษัท บริหารสินทรัพย์ สยามแอดวานซ์
จำกัด ด้วยทุนจดทะเบียนเริ่มแรก 1,000,000
บาท โดยแบ่งเป็นหุ้นสามัญ จำนวน 10,000
หุ้น มูลค่าที่ตราไว้หุ้นละ 100 บาท และเรียก
ชำระเต็มจำนวน มีสำนักงานใหญ่ตั้งอยู่เลขที่
17 ซอยรามคำแหง 22 ถนนรามคำแหง
แขวงหัวหมาก เขตบางกะปิ กรุงเทพมหานคร
เริ่มดำเนินธุรกิจจัดหาสถานที่ตั้งและให้
บริการที่เกี่ยวข้องภายในโครงการโรงไฟฟ้า
พลังงานแสงอาทิตย์

» เดือนกันยายน 2550 บริษัทฯ ได้เริ่ม
ดำเนินโครงการร่วมกับลูกค้า จำนวน
2 โครงการ ได้แก่ โครงการอ่างทอง ตั้งอยู่ที่
อำเภอเมืองอ่างทอง จังหวัดอ่างทอง
ขนาดกำลังการผลิตตามสัญญา 1.3 เมกะวัตต์
บนพื้นที่รวม 27-3-4.1 ไร่ และโครงการ
เพชรบุรี ตั้งอยู่ที่อำเภอชะอำ จังหวัดเพชรบุรี
ขนาดกำลังการผลิตตามสัญญา 2.7 เมกะวัตต์
บนพื้นที่รวม 71-0-38.0 ไร่



» วันที่ 20 เมษายน 2553 บริษัทฯ
เพิ่มทุนจดทะเบียนจาก 1,000,000 บาท
เป็น 5,000,000 บาท โดยการเสนอขายหุ้น
สามัญเพิ่มทุนให้แก่ผู้ถือหุ้นเดิม จำนวน
40,000 หุ้น มูลค่าที่ตราไว้หุ้นละ 100 บาท
และเรียกชำระเต็มจำนวน เพื่อใช้เป็นเงิน
ลงทุนและเงินทุนหมุนเวียนในการขยาย
กิจการ

» ดำเนินโครงการร่วมกับลูกค้า เพิ่มเติมอีก
4 โครงการ ได้แก่ โครงการลพบุรี 1 โครงการ
ลพบุรี 4 โครงการลพบุรี 5 และโครงการลพบุรี
6 ในบริเวณพื้นที่อำเภอพัฒนานิคม จังหวัด
ลพบุรี ขนาดกำลังการผลิตตามสัญญา รวม
12.1 เมกะวัตต์ บนพื้นที่รวม 334-1-39.1 ไร่

2554
2011

2558
2015

» ดำเนินโครงการร่วมกับลูกค้าเพิ่มเติมอีก 1 โครงการ ได้แก่ โครงการอุบล ตั้งอยู่ที่อำเภอสิรินธร จังหวัดอุบลราชธานี ขนาดกำลังการผลิตตามสัญญา 5.0 เมกะวัตต์ บนพื้นที่รวม 114-3-78.0 ไร่

» วันที่ 20 กรกฎาคม 2558 ที่ประชุมวิสามัญผู้ถือหุ้น ครั้งที่ 1/2558 มีมติอนุมัติเพิ่มทุนจดทะเบียนจาก 5,000,000 บาท เป็น 110,000,000 บาท โดยการเสนอขายหุ้นสามัญเพิ่มทุนให้แก่ผู้ถือหุ้นเดิม จำนวน 1,050,000 หุ้น มูลค่าที่ตราไว้หุ้นละ 100 บาท เพื่อใช้ในการขยายกิจการ

» ดำเนินโครงการร่วมกับกลุ่มลูกค้าเพิ่มเติมอีก 10 โครงการ ได้แก่

- บริเวณพื้นที่อำเภอเขาย้อย จังหวัดเพชรบุรี รวม 5 โครงการ ได้แก่ โครงการ BSP-4 โครงการ BSP-5 โครงการ BSP-6 โครงการ BSP-7 (1) และ โครงการ BSP-7 (2) ขนาดกำลังการผลิตตามสัญญา รวม 10.0 เมกะวัตต์ บนพื้นที่รวม 102-2-21.0 ไร่
- บริเวณพื้นที่อำเภอกุยบุรี จังหวัดประจวบคีรีขันธ์ รวม 5 โครงการ ได้แก่ โครงการ AOSP (3) โครงการ SPV-1 (1) โครงการ SPV-1 (2) โครงการ SPV-1 (3) และ โครงการ SPV-2 ขนาดกำลังการผลิตตามสัญญา รวม 10.0 เมกะวัตต์ บนพื้นที่รวม 95-2-88.3 ไร่

» บริษัทฯ ได้ขยายฐานรายได้ในธุรกิจลงทุนในกิจการโรงไฟฟ้าพลังงานหมุนเวียนเป็นผู้ผลิตและจำหน่ายไฟฟ้าจากพลังงานแสงอาทิตย์ โดย SAAM-SP1 และ SAAM-SP2 ซึ่งเป็นบริษัทย่อยของบริษัทฯ ได้ลง

นามในสัญญาซื้อขายไฟฟ้า (PPA) กับ กฟภ. จำนวน 2 โครงการ ระบบการรับซื้อไฟฟ้าแบบ FiT ระยะเวลาเสนอขายตามสัญญาจำนวน 25 ปี ปริมาณพลังงานไฟฟ้าเสนอขายตามสัญญาและกำลังการผลิตติดตั้งโครงการละ 2.0 เมกะวัตต์ และได้เริ่ม COD แล้วจำนวน 1 โครงการ เมื่อวันที่ 30 ธันวาคม 2558 ซึ่งเป็นโครงการที่ตั้งอยู่ที่อำเภอพัฒนานิคม จังหวัดลพบุรี ปริมาณพลังงานไฟฟ้าเสนอขายตามสัญญาและกำลังการผลิตติดตั้ง 2.0 เมกะวัตต์ ดำเนินการโดย SAAM-SP1 ซึ่งเป็นบริษัทย่อยที่บริษัทฯ ถือหุ้นร้อยละ 100

» สำหรับโครงการของ SAAM-SP2 ยังอยู่ระหว่างหยุดพักการก่อสร้าง เนื่องจากเกิดเหตุสุดวิสัยมีประชาชนในพื้นที่ปิดล้อมเพื่อประท้วงและต่อต้านการดำเนินโครงการดังกล่าวในพื้นที่ จึงส่งผลให้ SAAM-SP2 ไม่สามารถดำเนินการก่อสร้างโรงไฟฟ้าพลังงานแสงอาทิตย์ในพื้นที่จุดรับซื้อไฟฟ้าที่ตำบลดีลัง อำเภอพัฒนานิคม จังหวัดลพบุรี ตามสัญญาซื้อขายไฟฟ้า (PPA) ซึ่งมีกำหนดวัน SCOD ภายในวันที่ 31 ธันวาคม 2558 SAAM-SP2 จึงได้ขอย้ายสถานที่ตั้งโครงการต่อหน่วยงานที่เกี่ยวข้อง โดยต่อมาปรากฏปัญหาในกระบวนการพิจารณาของหน่วยงานที่เกี่ยวข้องทำให้ไม่สามารถย้ายที่ตั้งตามที่ประสงค์ได้ โดยขณะนี้โครงการของ SAAM-SP2 ยังอยู่ระหว่างการพิจารณาคดี

2559
2016



» วันที่ 1 ธันวาคม 2559 ที่ประชุมวิสามัญผู้ถือหุ้น ครั้งที่ 3/2559 มีมติอนุมัติให้เปลี่ยนชื่อบริษัทจากเดิมชื่อ บริษัท บริหารสินทรัพย์ สยามแอดวานซ์ จำกัด เป็นบริษัท เอสเอ เอเอ็ม เอ็นเนอร์ยี ดีเวลลอปเม้นท์ จำกัด เพื่อรองรับธุรกิจด้านการพัฒนาโครงการโรงไฟฟ้าพลังงานหมุนเวียนเพื่อจำหน่าย

2560
2017



» วันที่ 1 มกราคม 2560 บริษัทฯ ย้ายสำนักงานใหญ่มาตั้งอยู่ที่ อาคาร เมเจอร์ ทาวเวอร์ ทองหล่อ ห้องเลขที่ 2.2 ชั้น 10 141 ซอยสุขุมวิท 63 (เอกมัย) ถนนสุขุมวิท แขวงคลองตันเหนือ เขตวัฒนา กรุงเทพมหานคร เพื่อรองรับการขยายกิจการ

» บริษัทฯ ขยายขอบเขตการดำเนินธุรกิจ ในการพัฒนาโครงการโรงไฟฟ้าพลังงานหมุนเวียน ในประเทศญี่ปุ่นเพื่อจำหน่าย และได้ปรับโครงสร้างกลุ่มบริษัทฯ ดังนี้

- วันที่ 4 มกราคม 2560 บริษัทฯ เข้าซื้อหุ้นเพิ่มทุนใน Solar Investment International Limited ซึ่งจัดตั้งในเขตบริหารพิเศษฮ่องกง แห่งสาธารณรัฐประชาชนจีน (“เขตบริหารพิเศษฮ่องกง”) จำนวน 99,998 หุ้น คิดเป็นสัดส่วนการถือหุ้นร้อยละ 100 ในราคาตามมูลค่าที่ตราไว้หุ้นละ 1 เหรียญดอลลาร์ฮ่องกง รวมเป็นเงิน 0.10 ล้านเหรียญดอลลาร์ฮ่องกง หรือเทียบเท่ากับ 0.47 ล้านบาท ตามมติที่ประชุมวิสามัญผู้ถือหุ้น ครั้งที่ 4/2559 เมื่อวันที่ 15 ธันวาคม 2559 เพื่อประกอบธุรกิจพัฒนาโครงการโรงไฟฟ้าพลังงานหมุนเวียนในต่างประเทศเพื่อจำหน่าย ลงทุนในกิจการโรงไฟฟ้าพลังงานหมุนเวียนในต่างประเทศ และธุรกิจเกี่ยวเนื่อง ต่อมาได้เปลี่ยนชื่อบริษัท เป็น SAAM International Limited (“SAAM-INTER”) ทั้งนี้ SAAM-INTER จัดตั้งขึ้นเมื่อวันที่ 17 กรกฎาคม 2558 โดยมีนายพดด้วง คงคามิ และนางสาวกฤติยา หงส์หิรัญ ผู้ถือหุ้นคนละ 1 หุ้น และมี SAAM Japan Energy GK (“SAAM-JAPAN”) เป็นบริษัทย่อยซึ่ง SAAM-INTER ถือเงินลงทุนร้อยละ 100 ซึ่งจัดตั้งใน

ประเทศญี่ปุ่นเมื่อปี 2559 เพื่อประกอบธุรกิจพัฒนาโครงการโรงไฟฟ้าพลังงานหมุนเวียนในประเทศญี่ปุ่นเพื่อจำหน่าย และธุรกิจเกี่ยวเนื่อง

- วันที่ 10 สิงหาคม 2560 ที่ประชุมคณะกรรมการบริษัท มีมติอนุมัติให้ SAAM-JAPAN เข้าซื้อเงินลงทุนใน 4 บริษัทซึ่งจัดตั้งในประเทศญี่ปุ่น ได้แก่ Biomass Power One GK (“BMP-1”) Biomass Power Two GK (“BMP-2”) Biomass Power Three GK (“BMP-3”) และ Biomass Power Four GK (“BMP-4”) จากผู้ถือเงินลงทุนเดิม ได้แก่ นายพดด้วง คงคามิ และนางสาวกฤติยา หงส์หิรัญ ในราคาตามมูลค่าเงินลงทุนเริ่มแรก โดย SAAM-JAPAN ถือเงินลงทุนในบริษัทดังกล่าวในสัดส่วนร้อยละ 90 90 100 และ 100 ตามลำดับ ภายหลังจากการซื้อเงินลงทุนดังกล่าว ที่ประชุมคณะกรรมการบริษัทได้มีมติอนุมัติให้ SAAM-JAPAN จัดตั้งบริษัทย่อยในประเทศญี่ปุ่นอีก 4 บริษัท ได้แก่ Biomass Power Five GK (“BMP-5”) Biomass Power Six GK (“BMP-6”) Biomass Power Seven GK (“BMP-7”) และ Biomass Power Eight GK (“BMP-8”) โดย SAAM-JAPAN ถือเงินลงทุนในบริษัทดังกล่าวในสัดส่วนร้อยละ 100 90 90 และ 100 ตามลำดับ เพื่อดำเนินธุรกิจลงทุนในกิจการโรงไฟฟ้าพลังงานชีวมวลในประเทศญี่ปุ่น ทั้งนี้ ผู้ถือเงินลงทุนส่วนที่เหลืออีกร้อยละ 10 ในบริษัทข้างต้นเป็น Local Partner ซึ่งบุคคลดังกล่าวไม่ได้เป็นบุคคลที่เกี่ยวข้อง หรือบุคคลที่อาจมีความขัดแย้งกับคณะกรรมการผู้บริหาร และผู้ถือหุ้นใหญ่ของบริษัทฯ และบริษัทย่อยแต่อย่างใด

2561
2018

2562
2019

➤ วันที่ 4 สิงหาคม 2561 ที่ประชุมวิสามัญผู้ถือหุ้น ครั้งที่ 1/2561 ได้มีมติอนุมัติเรื่องสำคัญ ดังนี้

- ดำเนินการแปรสภาพจากบริษัทจำกัดเป็นบริษัทมหาชนจำกัด และเปลี่ยนแปลงชื่อเป็นบริษัท เอสเอเอเอ็ม เอ็นเนอร์ยี ดีเวลลอปเม้นท์ จำกัด (มหาชน)
- เปลี่ยนแปลงมูลค่าหุ้นที่ตราไว้จาก 100 บาทต่อหุ้น เป็น 0.50 บาทต่อหุ้น
- เพิ่มทุนจดทะเบียน 40,000,000 บาท จากทุนจดทะเบียนเดิม 110,000,000 บาท เป็นทุนจดทะเบียน 150,000,000 บาท โดยการออกหุ้นสามัญเพิ่มทุนจำนวน 80,000,000 หุ้น มูลค่าที่ตราไว้ 0.50 บาทต่อหุ้น และเสนอให้มีการจัดสรรหุ้นเพื่อเสนอขายต่อประชาชนเป็นครั้งแรก (Initial Public Offering: IPO) เป็นจำนวนไม่เกิน 80,000,000 หุ้น มูลค่าที่ตราไว้ 0.50 บาทต่อหุ้น
- ให้นำหุ้นสามัญของบริษัทฯ เข้าจดทะเบียนเป็นหลักทรัพย์จดทะเบียนในตลาดหลักทรัพย์ เอ็ม เอ ไอ

➤ วันที่ 24 - 27 ธันวาคม 2561 ได้เสนอขายหุ้นสามัญที่ออกใหม่ให้แก่ประชาชนเป็นครั้งแรก

➤ วันที่ 7 มกราคม 2562 บริษัทฯ เข้าซื้อขายในตลาดหลักทรัพย์ เอ็ม เอ ไอ เป็นวันแรก

➤ วันที่ 15 กรกฎาคม 2562 บริษัทฯ ได้รับคะแนนเต็ม 100 คะแนนในโครงการประเมินคุณภาพการจัดการประชุมสามัญผู้ถือหุ้นประจำปี 2562 จากสมาคมส่งเสริมผู้ลงทุนไทย

➤ วันที่ 12 กันยายน 2562 บริษัทฯ เข้าซื้อหุ้นเพิ่มทุนใน บริษัท เอสเอเอเอ็ม เซอร์วิส จำกัด จำนวน 12,500 หุ้น คิดเป็นสัดส่วนการถือหุ้นร้อยละ 100 ในราคาตามมูลค่าที่ตราไว้หุ้นละ 100 บาท รวมเป็นเงิน 1.25 ล้านบาท ตามมติที่ประชุมคณะกรรมการบริษัท ครั้งที่ 3/2562 เมื่อวันที่ 9 สิงหาคม 2562 เพื่อใช้เป็นเงินทุนหมุนเวียนและศึกษาโอกาสทางธุรกิจในการดำเนินธุรกิจที่เกี่ยวข้องกับโครงการโรงไฟฟ้าพลังงานหมุนเวียน

➤ วันที่ 25 กันยายน 2562 ศาลปกครองกลางได้มีคำพิพากษายกฟ้อง กรณี SAAM-SP2 ยื่นฟ้องหน่วยงานที่เกี่ยวข้องในข้อหากระทำการทางปกครองโดยไม่ชอบด้วยกฎหมาย ละเมิด และผิดสัญญาทางปกครองพร้อมเรียกค่าเสียหาย

➤ วันที่ 25 ตุลาคม 2562 SAAM-SP2 ได้ยื่นอุทธรณ์คำพิพากษาศาลปกครองกลางต่อศาลปกครองสูงสุด โดยขณะนี้โครงการของ SAAM-SP2 ยังอยู่ระหว่างการพิจารณาคดีของศาลปกครองสูงสุด

➤ วันที่ 28 ตุลาคม 2562 บริษัทฯ ได้รับการประเมินผลสำรวจโครงการกำกับดูแลกิจการบริษัทจดทะเบียนไทยประจำปี 2562 ในระดับดีมาก (4 ดาว) จากสถาบันกรรมการบริษัทไทย

➤ วันที่ 28 พฤศจิกายน 2562 บริษัทฯ เข้าซื้อหุ้นเพิ่มทุนใน SAAM International Limited ซึ่งจัดตั้งในเขตบริหารพิเศษฮ่องกง จำนวน 1,400,000 หุ้น คิดเป็นสัดส่วนการถือหุ้นร้อยละ 100 ในราคาตามมูลค่าที่ตราไว้หุ้นละ 1 เหรียญดอลลาร์ฮ่องกง รวมเป็นเงิน 1.40 ล้านดอลลาร์ฮ่องกงหรือเทียบเท่ากับ 5.45 ล้านบาท ตามมติที่ประชุมคณะกรรมการบริษัท ครั้งที่ 4/2562 เมื่อวันที่ 7 พฤศจิกายน 2562 เพื่อใช้เป็นเงินทุนหมุนเวียนและประกอบธุรกิจพัฒนาโครงการโรงไฟฟ้าพลังงานหมุนเวียนในต่างประเทศเพื่อจำหน่าย ลงทุนในกิจการโรงไฟฟ้าพลังงานหมุนเวียนในต่างประเทศและธุรกิจเกี่ยวเนื่อง

2563
2020



➤ วันที่ 21 มกราคม 2563 บริษัท เอสเอเอเอ็ม โซลาร์ พาวเวอร์ วัน จำกัด ได้ผ่านการรับรองมาตรฐานการบริหารงาน คุณภาพ ISO 9001:2015







➤ วันที่ 18 สิงหาคม 2563 บริษัทฯ ได้รับคะแนนเต็ม 100 คะแนน ในโครงการประเมินคุณภาพการจัดการประชุมสามัญผู้ถือหุ้น ประจำปี 2563 จากสมาคมส่งเสริมผู้ลงทุนไทย

➤ วันที่ 19 พฤศจิกายน 2563 บริษัทฯ ได้รับการประเมินผลสำรวจโครงการกำกับดูแลกิจการบริษัทจดทะเบียนไทยประจำปี 2563 ในระดับดีเลิศ (5 ดาว) จากสถาบันกรรมการบริษัทไทย











โครงสร้าง การถือหุ้นของบริษัทฯ

ณ วันที่ 31 ธันวาคม 2563 บริษัทฯ ถือหุ้นในบริษัทย่อยรวมทั้งหมด 16 บริษัท แบ่งเป็นบริษัทย่อยในประเทศ จำนวน 6 บริษัท และบริษัทย่อยในต่างประเทศจำนวน 10 บริษัท มีรายชื่อดังต่อไปนี้

บริษัทย่อยในประเทศไทย

-  บริษัท เอสเอเอเอ็ม วัน จำกัด ("SAAM-1")
-  บริษัท เอสเอเอเอ็ม ทู จำกัด ("SAAM-2")
-  บริษัท เอสเอเอเอ็ม ทรี จำกัด ("SAAM-3")
-  บริษัท เอสเอเอเอ็ม เซอร์วิส จำกัด ("SAAM-S")
-  บริษัท เอสเอเอเอ็ม โซลาร์ พาวเวอร์ วัน จำกัด ("SAAM-SP1")
-  บริษัท เอสเอเอเอ็ม โซลาร์ พาวเวอร์ ทู จำกัด ("SAAM-SP2")

บริษัทย่อยในต่างประเทศ

-  SAAM International Limited ("SAAM-INTER")
-  SAAM Japan Energy GK ("SAAM-JAPAN")
-  Biomass Power One GK ("BMP-1")
-  Biomass Power Two GK ("BMP-2")
-  Biomass Power Three GK ("BMP-3")
-  Biomass Power Four GK ("BMP-4")
-  Biomass Power Five GK ("BMP-5")
-  Biomass Power Six GK ("BMP-6")
-  Biomass Power Seven GK ("BMP-7")
-  Biomass Power Eight GK ("BMP-8")

แผนภาพโครงสร้างการถือหุ้น ของกลุ่มบริษัทฯ

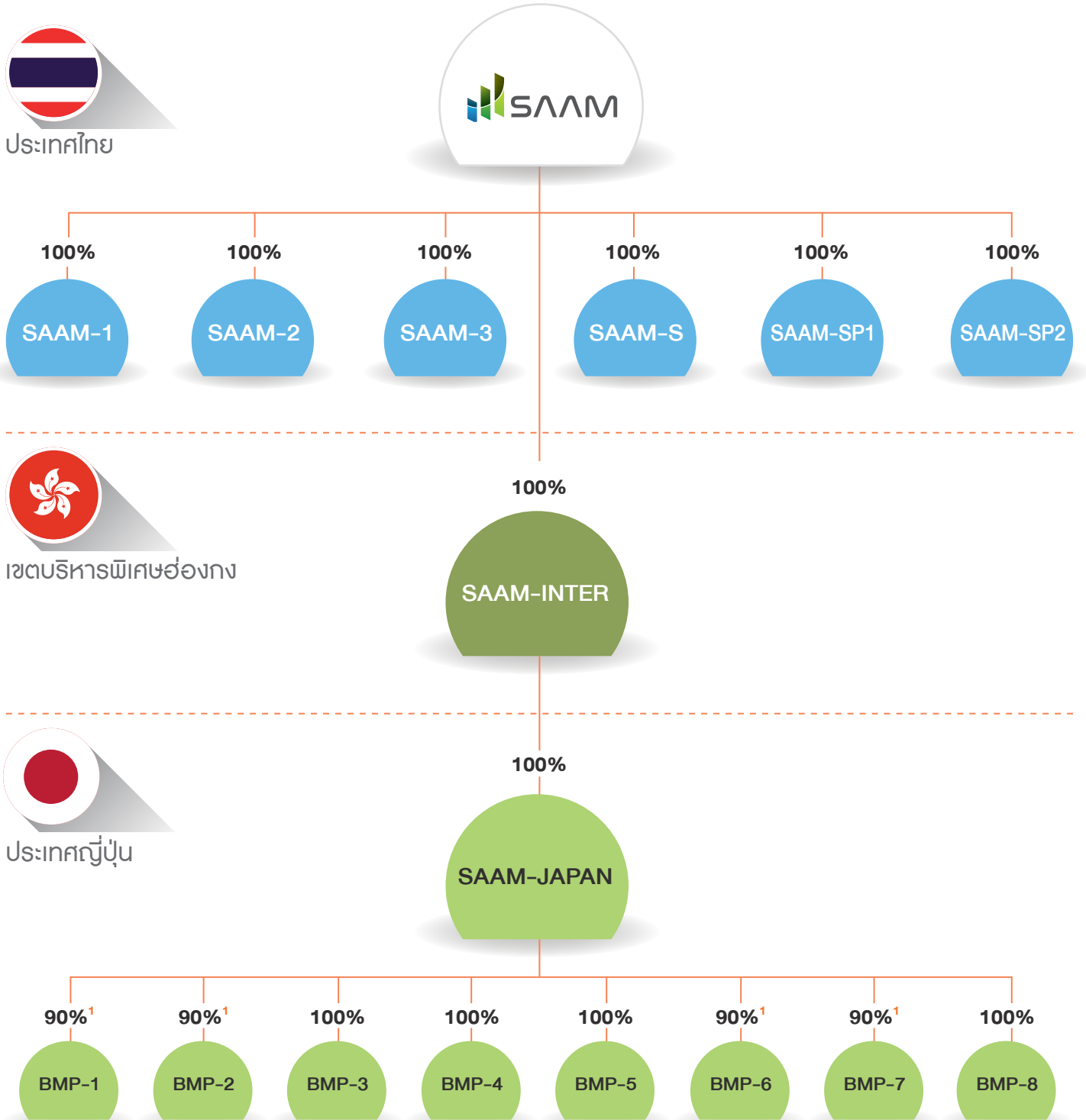

หมายเหตุ: ¹ ผู้ถือเงินลงทุนส่วนที่เหลืออีกร้อยละ 10 เป็น Local Partner ซึ่งบุคคลดังกล่าวไม่ได้เป็นบุคคลที่เกี่ยวข้อง หรือบุคคลที่อาจมีความขัดแย้งกับ คณะกรรมการ ผู้บริหาร และผู้ถือหุ้นใหญ่ของบริษัทฯ และบริษัทย่อยแต่อย่างใด

รายละเอียดของกลุ่มบริษัท



| ลำดับ | ชื่อย่อบริษัท | ลักษณะการประกอบธุรกิจ | จดทะเบียนจัดตั้ง | ทุนจดทะเบียนชำระแล้ว ณ วันที่ 31 ธันวาคม 2563 | สัดส่วนการถือหุ้น (ร้อยละ) |
|--|-------------------|---|------------------|---|----------------------------|
| บริษัท เอสเอเอ็ม เอ็นเนอร์ยี ดีเวลลอปเม้นท์ จำกัด (มหาชน) | | | | | |
| 1 | บริษัทฯ หรือ SAAM | ประกอบธุรกิจ 1) ธุรกิจพัฒนาโครงการโรงไฟฟ้าพลังงานหมุนเวียนเพื่อจำหน่าย และ 2) ธุรกิจจัดหาสถานที่ตั้ง และให้บริการที่เกี่ยวข้องภายในโครงการโรงไฟฟ้าพลังงานแสงอาทิตย์ของลูกค้า พื้นที่รวม 163-1-91.0 ไร่ จำนวน 3 โครงการ ได้แก่ 1) โครงการอ่างทอง ตั้งอยู่ที่อำเภอเมืองอ่างทอง จังหวัดอ่างทอง 2) โครงการเพชรบุรี ตั้งอยู่ที่อำเภอชะอำ จังหวัดเพชรบุรี 3) โครงการลพบุรี 1 ตั้งอยู่ที่อำเภอพัฒนานิคม จังหวัดลพบุรี | ประเทศไทย | 150.00 ล้านบาท | - |
| บริษัทย่อยที่ถือหุ้นโดยบริษัทฯ | | | | | |
| 2 | SAAM-1 | ประกอบธุรกิจจัดหาสถานที่ตั้ง และให้บริการที่เกี่ยวข้องภายในโครงการโรงไฟฟ้าพลังงานแสงอาทิตย์ของลูกค้า พื้นที่รวม 269-2-90.2 ไร่ จำนวน 3 โครงการ ได้แก่ 1) โครงการลพบุรี 4 ตั้งอยู่ที่อำเภอพัฒนานิคม จังหวัดลพบุรี 2) โครงการลพบุรี 5 ตั้งอยู่ที่อำเภอพัฒนานิคม จังหวัดลพบุรี 3) โครงการลพบุรี 6 ตั้งอยู่ที่อำเภอพัฒนานิคม จังหวัดลพบุรี | ประเทศไทย | 4.00 ล้านบาท | 100 |
| 3 | SAAM-2 | ประกอบธุรกิจจัดหาสถานที่ตั้ง และให้บริการที่เกี่ยวข้องภายในโครงการโรงไฟฟ้าพลังงานแสงอาทิตย์ของลูกค้า พื้นที่รวม 114-3-78.0 ไร่ จำนวน 1 โครงการ ได้แก่ 1) โครงการอุบล ตั้งอยู่ที่อำเภอสิรินธร จังหวัดอุบลราชธานี | ประเทศไทย | 1.50 ล้านบาท | 100 |
| 4 | SAAM-3 | ประกอบธุรกิจจัดหาสถานที่ตั้ง และให้บริการที่เกี่ยวข้องภายในโครงการโรงไฟฟ้าพลังงานแสงอาทิตย์ของลูกค้า พื้นที่รวม 198-1-9.3 ไร่ จำนวน 10 โครงการ ได้แก่ | ประเทศไทย | 30.00 ล้านบาท | 100 |

รายละเอียดของกลุ่มบริษัทฯ

| ลำดับ | ชื่อย่อบริษัท | ลักษณะการประกอบธุรกิจ | จดทะเบียนจัดตั้ง | ทุนจดทะเบียนชำระแล้ว ณ วันที่ 31 ธันวาคม 2563 | สัดส่วนการถือหุ้น (ร้อยละ) |
|-------|---------------|---|----------------------|---|----------------------------|
| | | 1) โครงการ BSP-4 ตั้งอยู่ที่อำเภอเขาย้อย จังหวัดเพชรบุรี 2) โครงการ BSP-5 ตั้งอยู่ที่อำเภอเขาย้อย จังหวัดเพชรบุรี 3) โครงการ BSP-6 ตั้งอยู่ที่อำเภอเขาย้อย จังหวัดเพชรบุรี 4) โครงการ BSP-7 (1) ตั้งอยู่ที่อำเภอเขาย้อย จังหวัดเพชรบุรี 5) โครงการ BSP-7 (2) ตั้งอยู่ที่อำเภอเขาย้อย จังหวัดเพชรบุรี 6) โครงการ AOSP (3) ตั้งอยู่ที่อำเภอกุยบุรี จังหวัดประจวบคีรีขันธ์ 7) โครงการ SPV-1 (1) ตั้งอยู่ที่อำเภอกุยบุรี จังหวัดประจวบคีรีขันธ์ 8) โครงการ SPV-1 (2) ตั้งอยู่ที่อำเภอกุยบุรี จังหวัดประจวบคีรีขันธ์ 9) โครงการ SPV-1 (3) ตั้งอยู่ที่อำเภอกุยบุรี จังหวัดประจวบคีรีขันธ์ 10) โครงการ SPV-2 ตั้งอยู่ที่อำเภอกุยบุรี จังหวัดประจวบคีรีขันธ์ | | | |
| 5 | SAAM-S | ประกอบธุรกิจที่เกี่ยวข้องเนื่องกับการดำเนินงานโรงไฟฟ้าพลังงานหมุนเวียน (ยังไม่เริ่มดำเนินการ) | ประเทศไทย | 2.25 ล้านบาท | 100 |
| 6 | SAAM-SP1 | ประกอบธุรกิจลงทุนในกิจการโรงไฟฟ้าพลังงานแสงอาทิตย์ โดยผลิตและจำหน่ายไฟฟ้าจากพลังงานแสงอาทิตย์ ปริมาณพลังงานไฟฟ้าเสนอขายตามสัญญาและกำลังการผลิตติดตั้ง 2.0 เมกะวัตต์ ให้แก่ กฟภ. โดยโครงการตั้งอยู่ที่อำเภอพัฒนานิคม จังหวัดลพบุรี (เริ่ม COD แล้วตั้งแต่วันที่ 30 ธันวาคม 2558) | ประเทศไทย | 40.00 ล้านบาท | 100 |
| 7 | SAAM-SP2 | ประกอบธุรกิจลงทุนในกิจการโรงไฟฟ้าพลังงานแสงอาทิตย์ (ยังไม่เริ่มดำเนินการ) | ประเทศไทย | 40.00 ล้านบาท | 100 |
| 8 | SAAM-INTER | ประกอบธุรกิจพัฒนาโครงการโรงไฟฟ้าพลังงานหมุนเวียนในต่างประเทศเพื่อจำหน่ายธุรกิจลงทุนในกิจการโรงไฟฟ้าพลังงานหมุนเวียนในต่างประเทศ และธุรกิจเกี่ยวเนื่อง | เขตบริหารพิเศษฮ่องกง | 1.50 ล้านดอลลาร์ฮ่องกง | 100 |

รายละเอียดของกลุ่มบริษัทฯ

| ลำดับ | ชื่อย่อบริษัท | ลักษณะการประกอบธุรกิจ | จดทะเบียนจัดตั้ง | ทุนจดทะเบียนชำระแล้ว ณ วันที่ 31 ธันวาคม 2563 | สัดส่วนการถือหุ้น (ร้อยละ) |
|--|---------------|---|------------------|---|----------------------------|
| บริษัทย่อยทางอ้อมที่ถือเงินลงทุนโดยบริษัทย่อยของบริษัทฯ | | | | | |
| บริษัทย่อยที่ถือเงินลงทุนโดย SAAM-INTER | | | | | |
| 9 | SAAM-JAPAN | ประกอบธุรกิจพัฒนาโครงการโรงไฟฟ้าพลังงานหมุนเวียนในประเทศญี่ปุ่นเพื่อจำหน่าย และธุรกิจเกี่ยวเนื่อง | ประเทศญี่ปุ่น | 1.00 ล้านบาท | 100 |
| บริษัทย่อยที่ถือเงินลงทุนโดย SAAM-JAPAN | | | | | |
| 10 | BMP-1 | ประกอบธุรกิจลงทุนในธุรกิจโรงไฟฟ้าพลังงานชีวมวล | ประเทศญี่ปุ่น | 0.10 ล้านบาท | 90 ¹ |
| 11 | BMP-2 | ประกอบธุรกิจลงทุนในธุรกิจโรงไฟฟ้าพลังงานชีวมวล | ประเทศญี่ปุ่น | 0.10 ล้านบาท | 90 ¹ |
| 12 | BMP-3 | ประกอบธุรกิจลงทุนในธุรกิจโรงไฟฟ้าพลังงานชีวมวล | ประเทศญี่ปุ่น | 0.10 ล้านบาท | 100 |
| 13 | BMP-4 | ประกอบธุรกิจลงทุนในธุรกิจโรงไฟฟ้าพลังงานชีวมวล | ประเทศญี่ปุ่น | 0.10 ล้านบาท | 100 |
| 14 | BMP-5 | ประกอบธุรกิจลงทุนในธุรกิจโรงไฟฟ้าพลังงานชีวมวล | ประเทศญี่ปุ่น | 0.10 ล้านบาท | 100 |
| 15 | BMP-6 | ประกอบธุรกิจลงทุนในธุรกิจโรงไฟฟ้าพลังงานชีวมวล | ประเทศญี่ปุ่น | 0.10 ล้านบาท | 90 ¹ |
| 16 | BMP-7 | ประกอบธุรกิจลงทุนในธุรกิจโรงไฟฟ้าพลังงานชีวมวล | ประเทศญี่ปุ่น | 0.10 ล้านบาท | 90 ¹ |
| 17 | BMP-8 | ประกอบธุรกิจลงทุนในธุรกิจโรงไฟฟ้าพลังงานชีวมวล | ประเทศญี่ปุ่น | 0.10 ล้านบาท | 100 |

หมายเหตุ: ¹ ผู้ถือเงินลงทุนส่วนที่เหลืออีกร้อยละ 10 เป็น Local Partner ซึ่งบุคคลดังกล่าวไม่ได้เป็นบุคคลที่เกี่ยวข้อง หรือบุคคลที่อาจมีความขัดแย้งกับคณะกรรมการ ผู้บริหาร และผู้ถือหุ้นใหญ่ของบริษัทฯ และบริษัทย่อยแต่อย่างใด

ความสัมพันธ์ กับกลุ่มธุรกิจ ของ ผู้ถือหุ้นใหญ่



- 151 -

ลักษณะ การประกอบ ธุรกิจ

ภาพรวมการประกอบธุรกิจ และโครงสร้างรายได้

บริษัทฯ ประกอบธุรกิจพัฒนาโครงการโรงไฟฟ้าพลังงานหมุนเวียนเพื่อจำหน่าย รวมถึงธุรกิจจัดหาสถานที่ตั้งและให้บริการที่เกี่ยวข้องภายในโครงการ และธุรกิจลงทุนในกิจการโรงไฟฟ้าพลังงานหมุนเวียน โดยธุรกิจของกลุ่มบริษัทฯ สามารถจำแนกออกเป็น 3 ธุรกิจ ดังนี้

1. ธุรกิจจัดหาสถานที่ตั้งและให้บริการที่เกี่ยวข้องภายในโครงการโรงไฟฟ้าพลังงานหมุนเวียน

โครงการที่อยู่ระหว่างดำเนินการให้บริการ

กลุ่มบริษัทฯ เป็นผู้ลงทุนจัดหาเพื่อให้ได้มาซึ่งสิทธิในการใช้ที่ดิน ไม่ว่าจะสิทธิการเช่า หรือการรับโอนกรรมสิทธิ์ในที่ดิน เพื่อให้กลุ่มลูกค้า ใช้เป็นที่ตั้งโครงการโรงไฟฟ้าพลังงานแสงอาทิตย์แบบติดตั้งบนพื้นดิน รวมถึงให้บริการดูแลความปลอดภัยและรักษาความสะอาดทรัพย์สินและอุปกรณ์บริเวณโครงการตามระยะเวลาของสัญญา โดยได้รับค่าตอบแทนจากการให้บริการดังกล่าวเป็นรายเดือนตลอดอายุสัญญา 20 ปี หรือ 25 ปี (แล้วแต่กรณี) ปัจจุบัน กลุ่มบริษัทฯ มีการจัดหาสถานที่ตั้งและให้บริการที่เกี่ยวข้องภายในโครงการโรงไฟฟ้าพลังงานแสงอาทิตย์ในประเทศไทยที่ดำเนินการร่วมกับกลุ่มลูกค้า ซึ่งเปิดดำเนินการเชิงพาณิชย์แล้ว จำนวนรวม 17 โครงการ บนพื้นที่รวม 746-1-68.5 ไร่ ขนาดกำลังการผลิตตามสัญญา รวม 41.1 เมกะวัตต์

2. ธุรกิจพัฒนาโครงการโรงไฟฟ้าพลังงานหมุนเวียนเพื่อจำหน่าย

โครงการที่อยู่ระหว่างดำเนินการพัฒนาเพื่อส่งมอบให้แก่ลูกค้า

กลุ่มบริษัทฯ อยู่ระหว่างดำเนินการพัฒนาโครงการโรงไฟฟ้าพลังงานหมุนเวียนในต่างประเทศ โดย ณ วันที่ 31 ธันวาคม 2563 กลุ่มบริษัทฯ ได้ดำเนินการพัฒนาโครงการโรงไฟฟ้าพลังงานชีวมวลในประเทศญี่ปุ่น จำนวน 2 โครงการ ได้แก่ โครงการ SAAM Oita 01 Biomass Power และโครงการ SAAM Oita 02 Biomass Power ขนาดกำลังการผลิตติดตั้ง 19.9 เมกะวัตต์ และ 19.9 เมกะวัตต์ ตามลำดับ ซึ่งกลุ่มบริษัทฯ พัฒนาโครงการผ่านบริษัทย่อยที่ถือเงินลงทุนโดย SAAM-JAPAN ซึ่งจัดตั้งในประเทศญี่ปุ่น ได้แก่ BMP-3 และ BMP-4 ตามลำดับ โดยโครงการดังกล่าวเป็นโครงการที่กลุ่มบริษัทฯ ดำเนินการพัฒนาจนได้รับใบอนุญาตให้เชื่อมต่อระบบไฟฟ้าแรงสูง (Grid Interconnection Approval) ซึ่งออกโดยผู้ประกอบการไฟฟ้าเอกชนในแต่ละภูมิภาค และใบอนุญาตสนับสนุนค่าไฟฟ้า (METI Certification) ซึ่งออกโดยกระทรวงเศรษฐกิจ การค้า และอุตสาหกรรม (Ministry of Economy, Trade and Industry ("METI")) ประเทศญี่ปุ่น ทั้งนี้ กลุ่มบริษัทฯ ได้ลงนามในสัญญาเพื่อกำหนดกรอบข้อตกลงในการพัฒนาและส่งมอบโครงการดังกล่าวกับลูกค้าแล้ว จำนวน 1 โครงการ

โครงการที่อยู่ระหว่างศึกษา

ณ วันที่ 31 ธันวาคม 2563 กลุ่มบริษัทฯ อยู่ระหว่างดำเนินการศึกษาความเป็นไปได้ของโครงการโรงไฟฟ้าพลังงานชีวมวลในประเทศญี่ปุ่น ซึ่งกลุ่มบริษัทฯ พัฒนาโครงการผ่านบริษัทย่อยที่ถือเงินลงทุนโดย SAAM-JAPAN ซึ่งจัดตั้งในประเทศญี่ปุ่น ได้แก่ BMP-1 BMP-2 BMP-5 BMP-6 BMP-7 และ BMP-8

3. ธุรกิจลงทุนในกิจการโรงไฟฟ้าพลังงานหมุนเวียน

โครงการที่เปิดดำเนินการเชิงพาณิชย์แล้ว

กลุ่มบริษัทฯ เป็นผู้ดำเนินการโรงไฟฟ้าพลังงานแสงอาทิตย์แบบติดตั้งบนพื้นดิน จำนวน 1 โครงการ ตั้งอยู่ที่อำเภอพัฒนานิคม จังหวัดลพบุรี ปริมาณพลังงานไฟฟ้าเสนอขายตามสัญญาและกำลัง

การผลิตติดตั้งรวม 2.0 เมกะวัตต์ ระบบการรับซื้อไฟฟ้าแบบ FiT ในอัตรารับซื้อไฟฟ้า 5.66 บาทต่อกิโลวัตต์-ชั่วโมง ระยะเวลาเสนอขายตามสัญญา 25 ปี เริ่มจำหน่ายไฟฟ้าเชิงพาณิชย์แล้วเมื่อวันที่ 30 ธันวาคม 2558 โดยดำเนินการโดย SAAM-SP1 ซึ่งเป็นบริษัทย่อยที่บริษัทฯ ถือหุ้นร้อยละ 100

ทั้งนี้ โครงสร้างรายได้ตามงบการเงินรวมของบริษัทฯ สามารถจำแนกได้ดังต่อไปนี้

ภาพรวมการประกอบธุรกิจและโครงสร้างรายได้

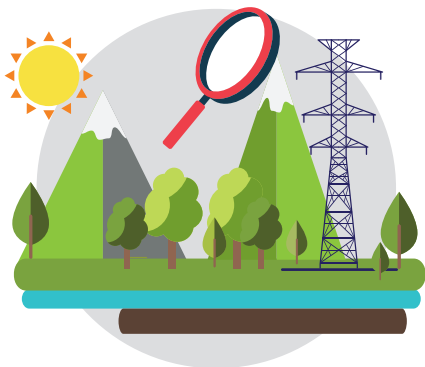

1. ธุรกิจจัดหาสถานที่ตั้งและให้บริการที่เกี่ยวข้องภายในโครงการโรงไฟฟ้าพลังงานหมุนเวียน

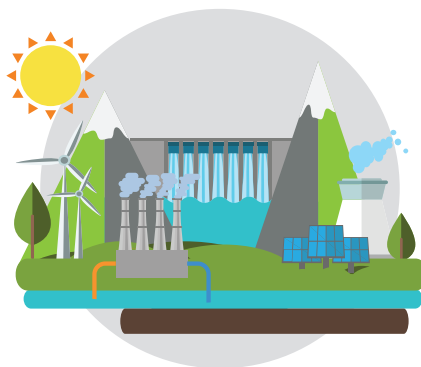

2. ธุรกิจพัฒนาโครงการโรงไฟฟ้าพลังงานหมุนเวียนเพื่อจำหน่าย



3. ธุรกิจลงทุนในกิจการโรงไฟฟ้าพลังงานหมุนเวียน

ทั้งนี้ โครงสร้างรายได้ตามงบการเงินรวมของบริษัทฯ สามารถจำแนกได้ดังต่อไปนี้

| หน่วย: ล้านบาท | งบการเงินรวมสำหรับปี | | | | | | | | | |
|--|----------------------|---------------|--------------|---------------|--------------|---------------|--------------|---------------|--------------|---------------|
| | ปี 2559 | | ปี 2560 | | ปี 2561 | | ปี 2562 | | ปี 2563 | |
| | มูลค่า | ร้อยละ | มูลค่า | ร้อยละ | มูลค่า | ร้อยละ | มูลค่า | ร้อยละ | มูลค่า | ร้อยละ |
| รายได้จากการบริการและเช่า (จากธุรกิจที่ 1) | 55.41 | 75.09 | 54.92 | 74.75 | 54.92 | 76.56 | 54.92 | 74.90 | 54.92 | 74.86 |
| รายได้จากการขายไฟฟ้า (จากธุรกิจที่ 3) | 17.12 | 23.20 | 16.94 | 23.05 | 16.60 | 23.14 | 16.89 | 23.03 | 17.04 | 23.23 |
| รวมรายได้จากการดำเนินงาน | 72.53 | 98.29 | 71.86 | 97.80 | 71.52 | 99.70 | 71.81 | 97.94 | 71.96 | 98.09 |
| รายได้อื่น ¹ | 1.26 | 1.71 | 1.62 | 2.20 | 0.21 | 0.30 | 1.51 | 2.06 | 1.40 | 1.91 |
| รายได้รวม | 73.79 | 100.00 | 73.48 | 100.00 | 71.73 | 100.00 | 73.33 | 100.00 | 73.36 | 100.00 |

หมายเหตุ: ¹ รายได้อื่น ได้แก่ ดอกเบี้ยรับ และรายได้จากค่าที่ปรึกษา เป็นต้น

การประกอบธุรกิจตามแต่ละสายผลิตภัณฑ์

ลักษณะผลิตภัณฑ์หรือบริการ

กลุ่มบริษัทฯ ประกอบธุรกิจพัฒนาโครงการโรงไฟฟ้าพลังงานหมุนเวียนเพื่อจำหน่าย รวมถึงธุรกิจจัดหาสถานที่ตั้งและให้บริการที่เกี่ยวข้องภายในโครงการ และธุรกิจลงทุนในกิจการโรงไฟฟ้าพลังงานหมุนเวียน ณ ปัจจุบัน ธุรกิจของกลุ่มบริษัทฯ สามารถจำแนกออกเป็น 3 ธุรกิจ ได้แก่ (1) ธุรกิจจัดหาสถานที่ตั้งและให้บริการที่เกี่ยวข้องภายในโครงการโรงไฟฟ้าพลังงานหมุนเวียน (2) ธุรกิจพัฒนาโครงการโรงไฟฟ้าพลังงานหมุนเวียนเพื่อจำหน่าย และ (3) ธุรกิจลงทุนในกิจการโรงไฟฟ้าพลังงานหมุนเวียน มีรายละเอียดดังนี้

1. ธุรกิจจัดหาสถานที่ตั้งและให้บริการที่เกี่ยวข้องภายในโครงการโรงไฟฟ้าพลังงานหมุนเวียน

โครงการที่อยู่ระหว่างดำเนินการให้บริการ

กลุ่มบริษัทฯ เป็นผู้ลงทุนจัดหาเพื่อให้ได้มาซึ่งสิทธิในการใช้ที่ดิน ไม่ว่าจะเป็นสิทธิการเช่า หรือการรับโอนกรรมสิทธิ์ในที่ดิน เพื่อให้กลุ่มลูกค้า ใช้เป็นที่ตั้งโครงการโรงไฟฟ้าพลังงานแสงอาทิตย์แบบติดตั้งบนพื้นดิน รวมถึงให้บริการดูแลความปลอดภัย และรักษาความสะอาดทรัพย์สินและอุปกรณ์ของแต่ละโครงการตามอายุสัญญา จำนวนรวม 17 โครงการ บนพื้นที่รวม 746-1-68.5 ไร่ ขนาดกำลังการผลิตตามสัญญาารวม 41.1 เมกะวัตต์ แบ่งเป็นโครงการที่ดำเนินการโดยบริษัทฯ จำนวน 3 โครงการ พื้นที่ 163-1-91.0 ไร่ ขนาดกำลังการผลิตตามสัญญา 6.1 เมกะวัตต์

และโครงการที่ดำเนินการโดยบริษัทย่อยซึ่งบริษัทฯ ถือหุ้นร้อยละ 100 ได้แก่ SAAM-1 SAAM-2 และ SAAM-3 จำนวน 14 โครงการ พื้นที่ 582-3-77.5 ไร่ ขนาดกำลังการผลิตตามสัญญา 35.0 เมกะวัตต์ โดยกลุ่มบริษัทฯ ได้ทำสัญญาาร่วมลงทุนกับกลุ่มลูกค้า จำนวน 7 สัญญา และสัญญาความร่วมมือจำนวน 10 สัญญา โดยได้รับค่าตอบแทนจากการให้บริการโครงการดังกล่าวเป็นรายเดือนตลอดอายุสัญญา 20 ปี หรือ 25 ปี (แล้วแต่กรณี) ทั้งนี้ โครงการโรงไฟฟ้าพลังงานแสงอาทิตย์แบบติดตั้งบนพื้นดินในประเทศไทยซึ่งกลุ่มบริษัทฯ เป็นผู้ร่วมพัฒนากับกลุ่มลูกค้าที่เปิดดำเนินการเชิงพาณิชย์แล้ว จำนวน 17 โครงการ มีรายละเอียด ดังนี้

โครงการที่อยู่ระหว่างดำเนินการให้บริการ

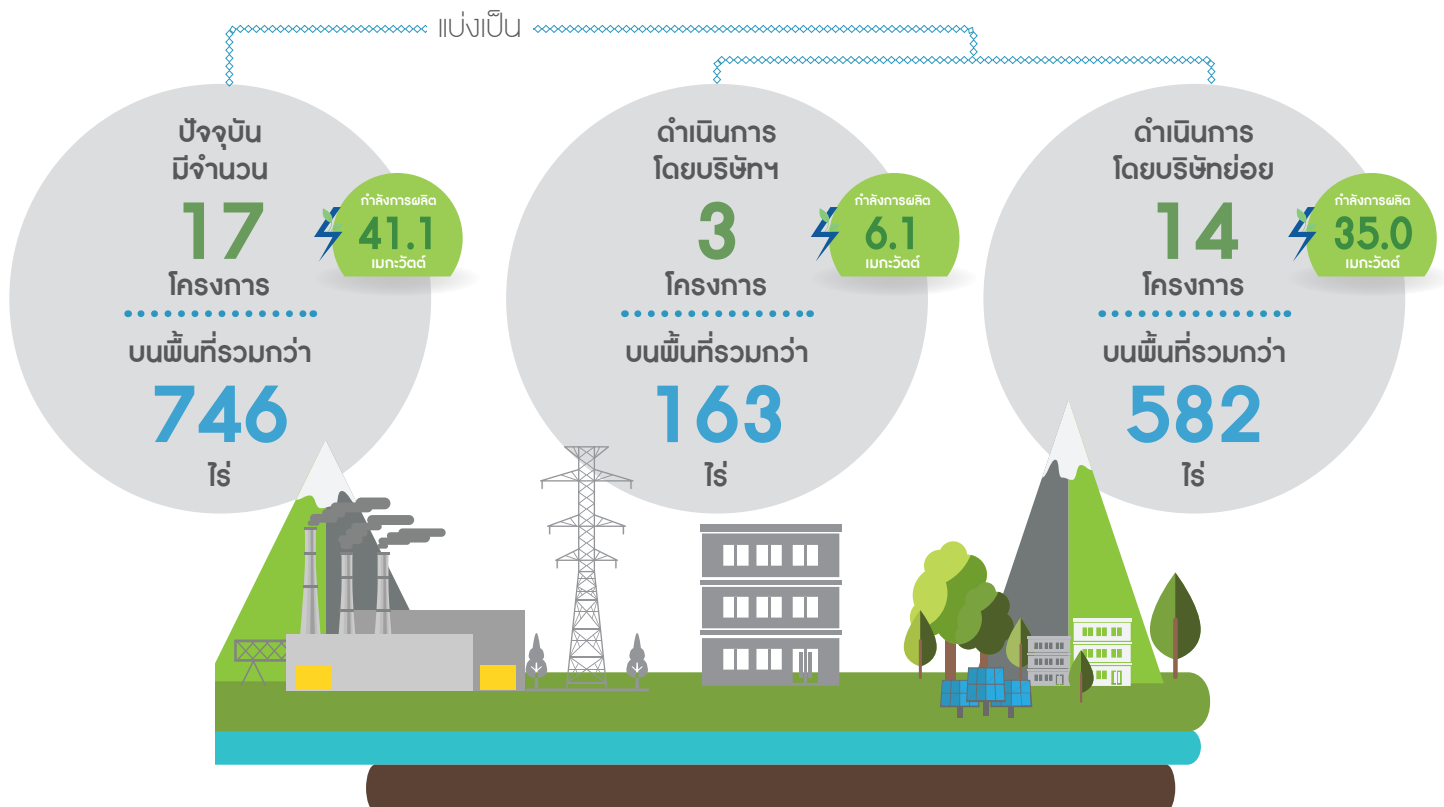

| ลำดับ | โครงการ | ที่ตั้งโครงการ | | พื้นที่โครงการ (ไร่-งาน-ตารางวา) | ขนาดกำลังการผลิตตามสัญญา (เมกะวัตต์) | ดำเนินการโดย | สัดส่วนการถือหุ้น (ร้อยละ) | ประเภทสัญญา | คู่สัญญา | อายุสัญญา |
|-------|-------------------|----------------|-----------------|-------------------------------------|---|--------------|-------------------------------|------------------|----------|--------------------------|
| | | อำเภอ | จังหวัด | | | | | | | |
| 1 | โครงการอ่างทอง | เมืองอ่างทอง | อ่างทอง | 27-3-4.1 | 1.3 | บริษัทฯ | - | สัญญาร่วมลงทุน | BSP | 20 ปี สิ้นสุด 10/2/2572 |
| 2 | โครงการเพชรบุรี | ชะอำ | เพชรบุรี | 71-0-38.0 | 2.7 | บริษัทฯ | - | สัญญาร่วมลงทุน | BSP | 20 ปี สิ้นสุด 9/2/2572 |
| 3 | โครงการลพบุรี 1 | พัฒนานิคม | ลพบุรี | 64-2-48.9 | 2.1 | บริษัทฯ | - | สัญญาร่วมลงทุน | BSP | 20 ปี สิ้นสุด 24/5/2573 |
| 4 | โครงการลพบุรี 4 | พัฒนานิคม | ลพบุรี | 55-3-74.4 | 2.0 | SAAM-1 | 100 | สัญญาร่วมลงทุน | BSP | 20 ปี สิ้นสุด 3/4/2575 |
| 5 | โครงการลพบุรี 5 | พัฒนานิคม | ลพบุรี | 113-3-89.2 | 4.0 | SAAM-1 | 100 | สัญญาร่วมลงทุน | BSP | 20 ปี สิ้นสุด 4/10/2574 |
| 6 | โครงการลพบุรี 6 | พัฒนานิคม | ลพบุรี | 99-3-26.6 | 4.0 | SAAM-1 | 100 | สัญญาร่วมลงทุน | BSP | 20 ปี สิ้นสุด 21/2/2576 |
| 7 | โครงการอุบล | สิรินธร | อุบลราชธานี | 114-3-78.0 | 5.0 | SAAM-2 | 100 | สัญญาร่วมลงทุน | BSP | 20 ปี สิ้นสุด 19/3/2575 |
| 8 | โครงการ BSP-4 | เขาย้อย | เพชรบุรี | 25-0-97.0 | 2.0 | SAAM-3 | 100 | สัญญาความร่วมมือ | BSP-4 | 25 ปี สิ้นสุด 29/12/2583 |
| 9 | โครงการ BSP-5 | เขาย้อย | เพชรบุรี | 19-0-11.0 | 2.0 | SAAM-3 | 100 | สัญญาความร่วมมือ | BSP-5 | 25 ปี สิ้นสุด 29/12/2583 |
| 10 | โครงการ BSP-6 | เขาย้อย | เพชรบุรี | 19-1-35.0 | 2.0 | SAAM-3 | 100 | สัญญาความร่วมมือ | BSP-6 | 25 ปี สิ้นสุด 29/12/2583 |
| 11 | โครงการ BSP-7 (1) | เขาย้อย | เพชรบุรี | 19-3-58.0 | 2.0 | SAAM-3 | 100 | สัญญาความร่วมมือ | BSP-7 | 25 ปี สิ้นสุด 29/12/2583 |
| 12 | โครงการ BSP-7 (2) | เขาย้อย | เพชรบุรี | 19-0-20.0 | 2.0 | SAAM-3 | 100 | สัญญาความร่วมมือ | BSP-7 | 25 ปี สิ้นสุด 29/12/2583 |
| 13 | โครงการ AOSP (3) | กุยบุรี | ประจวบคีรีขันธ์ | 20-0-88.5 | 2.0 | SAAM-3 | 100 | สัญญาความร่วมมือ | AOSP | 25 ปี สิ้นสุด 29/12/2583 |
| 14 | โครงการ SPV-1 (1) | กุยบุรี | ประจวบคีรีขันธ์ | 18-0-50.8 | 2.0 | SAAM-3 | 100 | สัญญาความร่วมมือ | SPV-1 | 25 ปี สิ้นสุด 29/12/2583 |
| 15 | โครงการ SPV-1 (2) | กุยบุรี | ประจวบคีรีขันธ์ | 18-0-93.8 | 2.0 | SAAM-3 | 100 | สัญญาความร่วมมือ | SPV-1 | 25 ปี สิ้นสุด 29/12/2583 |
| 16 | โครงการ SPV-1 (3) | กุยบุรี | ประจวบคีรีขันธ์ | 20-0-54.0 | 2.0 | SAAM-3 | 100 | สัญญาความร่วมมือ | SPV-1 | 25 ปี สิ้นสุด 29/12/2583 |
| 17 | โครงการ SPV-2 | กุยบุรี | ประจวบคีรีขันธ์ | 19-0-1.3 | 2.0 | SAAM-3 | 100 | สัญญาความร่วมมือ | SPV-2 | 25 ปี สิ้นสุด 29/12/2583 |

โครงการที่อยู่ระหว่างดำเนินการให้บริการ จำนวนรวม 17 โครงการ



โครงการอ่างทอง อำเภอเมืองอ่างทอง จังหวัดอ่างทอง



โครงการเพชรบุรี อำเภอชะอำ จังหวัดเพชรบุรี



โครงการลพบุรี 1 อำเภอพัฒนานิคม จังหวัดลพบุรี



โครงการลพบุรี 4 อำเภอพัฒนานิคม จังหวัดลพบุรี



โครงการลพบุรี 5 อำเภอพัฒนานิคม จังหวัดลพบุรี



โครงการลพบุรี 6 อำเภอพัฒนานิคม จังหวัดลพบุรี

โครงการที่อยู่ระหว่างดำเนินการให้บริการ จำนวนรวม 17 โครงการ



โครงการอุบล อำเภอสิรินธร จังหวัดอุบลราชธานี



โครงการ BSP-4 อำเภอเขาย้อย จังหวัดเพชรบุรี



โครงการ BSP-5 อำเภอเขาย้อย จังหวัดเพชรบุรี



โครงการ BSP-6 อำเภอเขาย้อย จังหวัดเพชรบุรี



โครงการ BSP-7 (1) อำเภอเขาย้อย จังหวัดเพชรบุรี



โครงการ BSP-7 (2) อำเภอเขาย้อย จังหวัดเพชรบุรี

โครงการที่อยู่ระหว่างดำเนินการให้บริการ จำนวนรวม 17 โครงการ



โครงการ AOSP (3) อำเภออุ้มผาง จังหวัดประจวบคีรีขันธ์



โครงการ SPV-1 (1) อำเภออุ้มผาง จังหวัดประจวบคีรีขันธ์



โครงการ SPV-1 (2) อำเภออุ้มผาง จังหวัดประจวบคีรีขันธ์



โครงการ SPV-1 (3) อำเภออุ้มผาง จังหวัดประจวบคีรีขันธ์



โครงการ SPV-2 อำเภออุ้มผาง จังหวัดประจวบคีรีขันธ์

กระบวนการจัดหาสถานที่ตั้ง

โครงการโรงไฟฟ้าพลังงานแสงอาทิตย์แบบติดตั้งบนพื้นดินที่กลุ่มบริษัทฯ ดำเนินการร่วมกับกลุ่มลูกค้า เริ่มตั้งแต่เมื่อลูกค้ากำหนดคุณสมบัติของผู้เข้าร่วมโครงการโรงไฟฟ้าพลังงานแสงอาทิตย์แต่ละโครงการ โดยระบุหลักเกณฑ์ ขนาดพื้นที่ในการติดตั้งแผงเซลล์แสงอาทิตย์ เงื่อนไขในการพิจารณาที่ดินเพื่อเป็นที่ตั้งโครงการ และผลตอบแทนที่ผู้เข้าร่วมโครงการจะได้รับ กลุ่มบริษัทฯ จะเป็นผู้ดำเนินการสรรหาที่ดินตามข้อกำหนดดังกล่าวเพื่อให้กลุ่มลูกค้าใช้เป็นที่ตั้งโครงการ โดยเป็นการสำรวจสภาพพื้นที่ และมีจุดเชื่อมต่อกับระบบโครงข่ายที่เหมาะสม และการจัดหาที่ดินให้ได้ตามขนาดพื้นที่ตามกำลังผลิตติดตั้งของแต่ละโครงการ โดยกลุ่มบริษัทฯ เป็นผู้ติดต่อกับเจ้าของที่ดิน หรือผ่านนายหน้าค้าที่ดินแต่ละราย และเจรจาเช่าที่ดิน หรือซื้อที่ดิน แล้วแต่กรณีตามความเหมาะสม

กระบวนการให้บริการดูแลความปลอดภัยและรักษาความสะอาดทรัพย์สินและอุปกรณ์

ภายหลังโครงการโรงไฟฟ้าพลังงานแสงอาทิตย์เปิดดำเนินการเชิงพาณิชย์แล้ว กลุ่มบริษัทฯ จะดำเนินงานให้บริการด้านการดูแลความปลอดภัยและรักษาความสะอาดทรัพย์สินและอุปกรณ์บริเวณโครงการโรงไฟฟ้าพลังงานแสงอาทิตย์ที่กลุ่มบริษัทฯ เป็นผู้ดำเนินการร่วมกับกลุ่มลูกค้า ตามขอบเขตงานให้บริการตามที่ตกลงกันตามสัญญา โดยกลุ่มบริษัทฯ และกลุ่มลูกค้า จะร่วมกันกำหนดแผนการดำเนินงานประจำเดือน และปรับปรุงแผนการดำเนินงานร่วมกันทุกปี เพื่อเพิ่มประสิทธิภาพในการดำเนินงาน ทั้งนี้ กลุ่มบริษัทฯ มีการดำเนินงานแบ่งเป็น 2 ลักษณะ ดังนี้

- 1) การบริหารจัดการการรักษาความปลอดภัยบริเวณโครงการตลอดอายุของสัญญา ในการดำเนินงานในแต่ละวัน พนักงานของกลุ่มบริษัทฯ โดยเป็นการว่าจ้างพนักงานประจำ หรือพนักงานรายวัน หรือผู้รับเหมาช่วง แล้วแต่ความเหมาะสม จะดูแลความปลอดภัยบริเวณโครงการ รวมถึงติดต่อประสานงานกับกลุ่มลูกค้า ในกรณีที่เกิดเหตุการณ์ฉุกเฉิน
- 2) การให้บริการรักษาความสะอาดทรัพย์สินและอุปกรณ์บริเวณโครงการตลอดอายุของสัญญา ในการดำเนินงานในแต่ละวัน พนักงานของกลุ่มบริษัทฯ โดยเป็นการว่าจ้างพนักงานประจำ หรือพนักงานรายวัน หรือผู้รับเหมาช่วง แล้วแต่ความเหมาะสม จะล้างแผงเซลล์แสงอาทิตย์ รวมถึงดูแลตัดหญ้าบริเวณได้แผงและบริเวณโดยรอบโครงการเป็นประจำทุกเดือน



กระบวนการให้บริการดูแลความปลอดภัยและรักษาความสะอาดทรัพย์สินและอุปกรณ์



การรักษาความปลอดภัยบริเวณโครงการ



ล้างแผงเซลล์แสงอาทิตย์



ดูแลรักษาความสะอาดใต้แผงเซลล์แสงอาทิตย์



ดูแลตัดหญ้าบริเวณโครงการ

กระบวนการติดตามการดำเนินงาน

กลุ่มบริษัทฯ ติดตามผลการดำเนินงานผ่านรายงานผลปฏิบัติงานเป็นประจำ ซึ่งรายงานดังกล่าวจัดทำโดยแผนกปฏิบัติการและซ่อมบำรุงของกลุ่มบริษัทฯ โดยจะมีวิศวกรจัดเก็บข้อมูลเพื่อจัดทำรายงานผลการดำเนินงานเป็นรายเดือน (Monthly Report) นำเสนอผู้บริหารของกลุ่มบริษัทฯ เพื่อให้มั่นใจได้ว่างานให้บริการเป็นไปตามมาตรฐาน ดำเนินการได้ต่อเนื่อง และมีประสิทธิภาพ

การกำหนดราคา

การกำหนดราคาค่าตอบแทนตามสัญญาให้บริการแก่โครงการโรงไฟฟ้าของกลุ่มลูกค้า มีการคิดอัตราค่าตอบแทนตามสัญญาซึ่งกำหนดโดยลูกค้าในลักษณะของค่าตอบแทนรายเดือนคงที่ตลอดอายุสัญญาซึ่งสอดคล้องกับขนาดกำลังการผลิตเสนอขายไฟฟ้าของโครงการที่กลุ่มบริษัทฯ ให้บริการ โดยอายุสัญญาดำเนินโครงการดังกล่าวเท่ากับ 20 หรือ 25 ปี (แล้วแต่กรณี)

นับจากวันที่โครงการโรงไฟฟ้าของกลุ่มลูกค้าเริ่มจำหน่ายไฟฟ้าเชิงพาณิชย์ (COD) ทั้งนี้กลุ่มบริษัทฯ ในฐานะผู้เข้าร่วมโครงการมีการพิจารณาตามความเหมาะสมกับผลตอบแทนจากการลงทุนที่กลุ่มบริษัทฯ ได้รับเป็นรายโครงการอ้างอิงจากการประมาณการต้นทุนเฉลี่ยตลอดอายุโครงการ ซึ่งประกอบด้วยต้นทุนการจัดหาที่ดิน และต้นทุนการให้บริการที่เกี่ยวข้องภายในโครงการ เป็นต้น

2. ธุรกิจพัฒนาโครงการโรงไฟฟ้าพลังงานหมุนเวียนเมื่อจำหน่าย

บริษัทฯ ดำเนินธุรกิจเป็นผู้พัฒนาโครงการโรงไฟฟ้าพลังงานหมุนเวียนเพื่อจำหน่าย ซึ่งมีโครงการที่อยู่ระหว่างดำเนินการพัฒนาและอยู่ระหว่างศึกษา โดยมีรายละเอียดดังนี้

โครงการที่อยู่ระหว่างดำเนินการพัฒนาและรอส่งมอบให้กับลูกค้า

ณ วันที่ 31 ธันวาคม 2563 กลุ่มบริษัทฯ อยู่ระหว่างดำเนินการพัฒนาโครงการโรงไฟฟ้าพลังงานชีวมวลในประเทศญี่ปุ่นเพื่อจำหน่าย ซึ่งกลุ่มบริษัทฯ โดย SAAM-INTER ซึ่งเป็นบริษัทย่อยของบริษัทฯ ได้ลงนามในสัญญาเพื่อกำหนดกรอบข้อตกลงในการพัฒนาและส่งมอบโครงการดังกล่าวกับ

ลูกค้าแล้ว จำนวน 1 โครงการ จากทั้งสิ้น 2 โครงการ กล่าวคือ โครงการ SAAM Oita 01 Biomass Power และโครงการ SAAM Oita 02 Biomass Power ขนาดกำลังการผลิตติดตั้งเท่ากับ 19.9 เมกะวัตต์ และ 19.9 เมกะวัตต์ ตามลำดับ ซึ่งกลุ่มบริษัทฯ พัฒนาโครงการผ่านบริษัทย่อยที่ถือเงินลงทุนโดย SAAM-JAPAN ซึ่งจัดตั้งในประเทศญี่ปุ่น ได้แก่ BMP-3 และ BMP-4 ตามลำดับ ซึ่งเป็นบริษัทจีเค (GK) ทำหน้าที่เป็นผู้ดำเนินการ (Operator) เพื่อรองรับโครงสร้างการลงทุนแบบ ทีเค-จีเค ของลูกค้า โดยเรียกเก็บค่าตอบแทนตามขั้นความสำเร็จของงานตามเงื่อนไขของสัญญากับลูกค้า

โดยที่ผ่านมากลุ่มบริษัทฯ ได้ดำเนินการพัฒนาโครงการดังกล่าวจนได้รับใบอนุญาตให้เชื่อมต่อระบบไฟฟ้าแรงสูง (Grid Interconnection Approval) จากผู้ประกอบ

กิจการไฟฟ้าเอกชนในแต่ละภูมิภาค และใบอนุญาตสนับสนุนค่าไฟฟ้า (METI Certification) จาก METI แล้ว เมื่อวันที่ 27 มีนาคม 2561 ทั้งนี้ ณ วันที่ 31 ธันวาคม 2563 กลุ่มบริษัทฯ อยู่ระหว่างดำเนินการพัฒนาโครงการดังกล่าวจนเป็นโครงการที่พร้อมก่อสร้างเพื่อส่งมอบให้กับลูกค้าตามเงื่อนไขของสัญญา โดยจัดเตรียมเอกสารที่จำเป็นเพื่อให้ได้มาซึ่งใบอนุญาตที่จำเป็นในการดำเนินการธุรกิจ เช่น ใบอนุญาตก่อสร้าง และ/หรือใบอนุญาตพัฒนาที่ดินเขตป่าไม้ และหนังสือแจ้งผลการพิจารณาอนุมัติวงเงินสินเชื่อจากสถาบันการเงิน และจะทำการโอนขายเงินลงทุนในบริษัทดังกล่าวให้แก่ลูกค้าเพื่อเข้าดำเนินการลงทุนก่อสร้างโรงไฟฟ้าและเข้าทำสัญญาซื้อขายไฟฟ้ากับผู้ประกอบกิจการไฟฟ้าเอกชนในแต่ละภูมิภาคภายใต้บริษัทดังกล่าวต่อไป

โครงการที่อยู่ระหว่างดำเนินการพัฒนาและรอส่งมอบให้กับลูกค้า

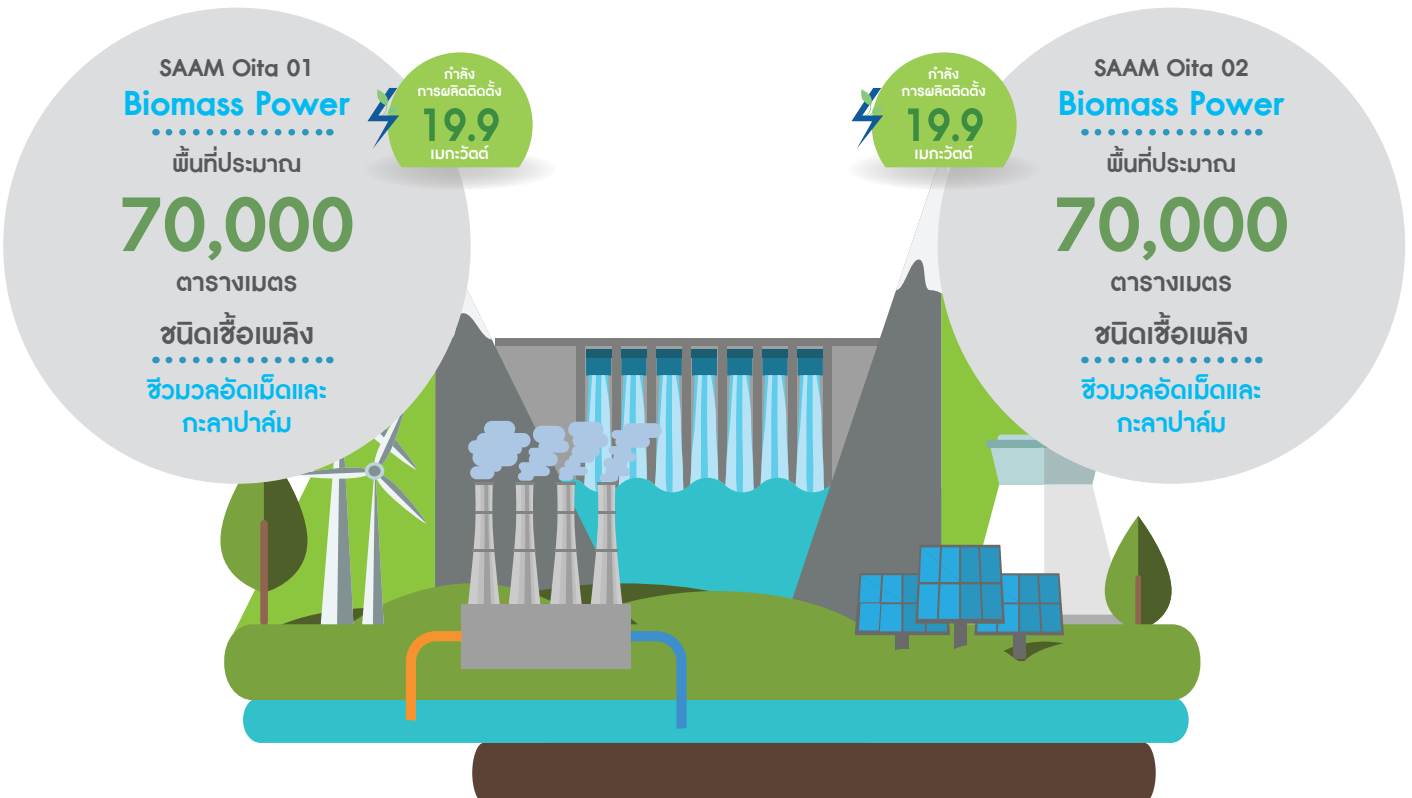

ทั้งนี้ กลุ่มบริษัทฯ คาดว่าจะใช้ระยะเวลาในการดำเนินงานพัฒนาโครงการตามเงื่อนไขของสัญญาให้แก่ลูกค้า และคาดว่าจะสามารถส่งมอบโครงการดังกล่าวให้แก่ลูกค้าได้ภายในไตรมาสที่ 3 ของปี 2564 โดยประมาณการระยะเวลาดำเนินการพัฒนาและส่งมอบโครงการ และความสำเร็จของ

การพัฒนาโครงการดังกล่าวขึ้นอยู่กับหลายปัจจัย ซึ่งรวมถึงผลการพิจารณาอนุมัติและระยะเวลาที่ใช้ในกระบวนการพิจารณาอนุญาตของหน่วยงานที่เกี่ยวข้องในประเทศญี่ปุ่น ผลการพิจารณาอนุมัติวงเงินสินเชื่อจากสถาบันการเงิน และขั้นตอนการพิจารณาตรวจสอบสถานะโครงการของลูกค้า (ถ้ามี)

รวมถึงสถานการณ์อื่นๆ ซึ่งส่งผลกระทบต่อการเดินทางและติดต่อประสานงาน เช่นการแพร่ระบาดของเชื้อไวรัสโคโรนา 2019 เป็นต้น

สรุปรายละเอียดโครงการที่อยู่ระหว่างดำเนินการพัฒนาในประเทศญี่ปุ่นและรอส่งมอบให้กับลูกค้า ดังนี้

| ลำดับที่ | โครงการ | ที่ตั้งโครงการ | พื้นที่โครงการ (ตารางเมตร) | ดำเนินการโดย | สัดส่วนการถือเงินลงทุน (ร้อยละ) | ปริมาณกำลังการผลิตติดตั้ง (เมกะวัตต์) | อัตรารับซื้อ FIT (เยนต่อกิโลวัตต์-ชั่วโมง) | ผู้รับซื้อไฟฟ้า | ชนิดเชื้อเพลิง |
|---|----------------------------|----------------------------|----------------------------|--------------|---------------------------------|---------------------------------------|--|-----------------------|--|
| โครงการที่อยู่ระหว่างดำเนินการพัฒนาและรอส่งมอบให้กับลูกค้า | | | | | | | | | |
| 1. | SAAM Oita 01 Biomass Power | Oita City, Oita Prefecture | ประมาณ 70,000 | BMP-3 | 100 | 19.9 | 24 | Kyushu Electric Power | ชีวมวลอัดเม็ด (Wood Pellet) และกะลาปาล์ม (PKS) |
| 2. | SAAM Oita 02 Biomass Power | Oita City, Oita Prefecture | ประมาณ 70,000 | BMP-4 | 100 | 19.9 | 24 | Kyushu Electric Power | ชีวมวลอัดเม็ด (Wood Pellet) และกะลาปาล์ม (PKS) |

หมายเหตุ: ¹ อัตราร้อยละของการถือเงินลงทุนโดยทางอ้อมที่ถือหุ้นผ่านบริษัทย่อยของบริษัทฯ

โครงการที่อยู่ระหว่างศึกษา

กลุ่มบริษัทฯ มีเป้าหมายที่จะพัฒนาโครงการโรงไฟฟ้าพลังงานหมุนเวียนเพื่อจำหน่ายอย่างต่อเนื่อง โดย ณ วันที่ 31 ธันวาคม 2563 กลุ่มบริษัทฯ อยู่ระหว่างการศึกษาความเป็นไปได้ของโครงการโรงไฟฟ้าพลังงานชีวมวลในประเทศญี่ปุ่น ซึ่งกลุ่มบริษัทฯ พัฒนาโครงการผ่านบริษัทย่อยที่ถือเงินลงทุนโดย SAAM-JAPAN ซึ่งจัดตั้งในประเทศญี่ปุ่น ได้แก่ BMP-1 BMP-2 BMP-5 BMP-6 BMP-7 และ BMP-8

ทั้งนี้ ความสำเร็จในการประกอบธุรกิจพัฒนาโครงการโรงไฟฟ้าพลังงานหมุนเวียนในประเทศญี่ปุ่นเพื่อจำหน่ายขึ้นอยู่กับปัจจัยหลายด้าน เช่น การจัดหาที่ดินที่เหมาะสมสำหรับการพัฒนาโครงการ (Land Procurement) การขออนุมัติเชื่อมต่อระบบไฟฟ้าแรงสูง (Grid Interconnection Approval) การขออนุมัติใบอนุญาตค่าไฟฟ้า (METI Certification) การดำเนินการเพื่อขอใบอนุญาตที่จำเป็นในการดำเนินธุรกิจ การเสนอขายโครงการแก่กลุ่มลูกค้าเป้าหมาย รวมถึงผลตอบแทนที่คาดหวังจากการดำเนินการพัฒนาโครงการดังกล่าว เป็นต้น

กระบวนการพัฒนาโครงการ

ในแต่ละโครงการโรงไฟฟ้าพลังงานหมุนเวียนที่กลุ่มบริษัทฯ ดำเนินการพัฒนาในประเทศญี่ปุ่น แผนกพัฒนาธุรกิจจะทำงานร่วมกับแผนกพัฒนาโครงการและประสานงานในการกำหนดขอบเขตกิจกรรม โดยแบ่งการพัฒนาโครงการเป็น 4 ระยะ ได้แก่ สอบถามความต้องการของกลุ่มลูกค้าเป้าหมาย การศึกษาและวิเคราะห์โครงการโครงการที่ได้รับใบอนุญาตใบอนุญาตค่าไฟฟ้า และโครงการที่พร้อมก่อสร้าง โดยมีรายละเอียดดังนี้

1) สอบถามความต้องการของกลุ่มลูกค้าเป้าหมาย

บริษัทฯ จะดำเนินการติดต่อสอบถามความต้องการที่แตกต่างกันของลูกค้าแต่ละรายในเบื้องต้น เช่น ขนาดกำลังการผลิต พื้นที่ตั้งโครงการ และอัตราผลตอบแทนการลงทุน เป็นต้น เพื่อกำหนดลักษณะโครงการที่ลูกค้าสนใจที่จะลงทุนและกำหนดแผนงานในการดำเนินการพัฒนา เพื่อให้บริษัทฯ มั่นใจว่าโครงการที่พัฒนาขึ้นมาอยู่ในรูปแบบที่ลูกค้าสนใจลงทุน

2) การศึกษาและวิเคราะห์โครงการ

กลุ่มบริษัทฯ จะศึกษาที่ตั้งโครงการในแต่ละภูมิภาคเพื่อดำเนินการพัฒนา โดยเริ่มจากการคัดเลือกที่ดินที่เหมาะสมสำหรับใช้เป็นที่ตั้งโครงการ งานสำรวจประเมินศักยภาพระบบโครงข่ายของผู้รับซื้อไฟฟ้า เอกชนในแต่ละภูมิภาค และงานวิเคราะห์ความเป็นไปได้ของโครงการ เป็นต้น ซึ่งจะใช้เวลาในการดำเนินงานในระยนี้ประมาณ 6 - 9 เดือน

3) โครงการที่ได้รับการอนุมัติใบอนุญาตผลิตไฟฟ้า รูปแบบ FIT (METI Certification)

จากนั้นกลุ่มบริษัทฯ จะคัดเลือกโครงการที่มีความเป็นไปได้ในการพัฒนาเพื่อดำเนินการยื่นขออนุมัติเชื่อมต่อบริษัทไฟฟ้าแรงสูง (Grid Interconnection Approval) ขออนุญาตให้ใช้ที่ดินเป็นที่ตั้งโรงไฟฟ้า (Land Consent Letter) จากเจ้ากรรมสิทธิ์ที่ดิน และขออนุมัติสนับสนุนค่าไฟฟ้า (METI Certification) กับหน่วยงานที่เกี่ยวข้อง ซึ่งจะใช้เวลาในการดำเนินงานในระยนี้ประมาณ 10 - 11 เดือน ทั้งนี้ภายหลังจากได้รับการอนุมัติดังกล่าวกลุ่มบริษัทฯ จะนำเสนอขายโครงการที่ได้รับใบอนุญาตผลิตไฟฟ้า ต่อกลุ่มลูกค้าเป้าหมาย ซึ่งหากลูกค้ารายใดสนใจ กลุ่มบริษัทฯ จะเจรจาเงื่อนไขของสัญญาเพื่อกำหนดกรอบข้อตกลงในการส่งมอบโครงการให้แก่ลูกค้าดังกล่าว

4) โครงการที่พร้อมก่อสร้าง

ภายหลังจากได้รับใบอนุญาตสนับสนุนค่าไฟฟ้า (METI Certification) แล้ว กลุ่มบริษัทฯ อาจเลือกที่จะพัฒนาโครงการจนเป็นโครงการที่พร้อมก่อสร้างแล้วแต่กรณีตามความเหมาะสม กล่าวคือกลุ่มบริษัทฯ จะเป็นผู้จัดหาผู้รับเหมาแบบเบ็ดเสร็จ (EPC Contractor) และจัดหาผู้ให้บริการด้านการปฏิบัติการและบำรุงรักษา (O&M Contractor) รวมถึงจัดเตรียมเอกสารที่จำเป็นเพื่อขออนุญาตต่างๆ ในการดำเนินการธุรกิจ อาทิ การจัดหาหนังสือแจ้งผลการพิจารณาอนุมัติวงเงินสินเชื่อ และใบอนุญาตก่อสร้าง และ/หรือใบอนุญาตพัฒนาที่ดินเขตป่าไม้ หรือการวิเคราะห์ผลกระทบสิ่งแวดล้อม เป็นต้น ขึ้นอยู่กับประเภทของที่ดิน โดยกลุ่มบริษัทฯ จะดำเนินการพัฒนาจนเป็นโครงการที่พร้อมก่อสร้างเพื่อนำเสนอขายต่อกลุ่มลูกค้าเป้าหมาย ซึ่งจะใช้เวลาในการดำเนินงานในระยนี้ประมาณ 9 - 19 เดือน ทั้งนี้ หากลูกค้ารายใดสนใจโครงการที่พร้อมก่อสร้าง กลุ่มบริษัทฯ จะเจรจาเงื่อนไขของสัญญาเพื่อกำหนดกรอบข้อตกลงในการส่งมอบโครงการที่พร้อมก่อสร้างให้แก่ลูกค้าดังกล่าว และ/หรือ กลุ่มบริษัทฯ อาจพิจารณาเข้าร่วมลงทุนในโครงการที่กลุ่มบริษัทฯ ได้พัฒนามา ตามความเหมาะสมกับประโยชน์ของบริษัทฯ และโอกาสทางธุรกิจที่จะได้รับโดยกลุ่มบริษัทฯ คำนึงถึงผลประโยชน์สูงสุดของกลุ่มบริษัทฯ เป็นสำคัญ

กลุ่มบริษัทฯ มีค่าใช้จ่ายในช่วงเริ่มต้นในการเดินทางไปศึกษาและวิเคราะห์โครงการโดยส่วนใหญ่เป็นค่าเดินทางและค่าที่พัก เป็นต้น ทั้งนี้ ที่ผ่านมา บริษัทย่อยของกลุ่มบริษัทฯ ซึ่งเป็นเจ้าของโครงการโรงไฟฟ้าที่อยู่ระหว่างพัฒนา ได้แก่ BMP-1 BMP-2 BMP-3 BMP-4 BMP-5 BMP-6 BMP-7 และ BMP-8 มีการบันทึกต้นทุนค่าใช้จ่ายที่เกี่ยวข้องในการพัฒนาโครงการเพื่อให้ได้มาซึ่งสิทธิหรือใบอนุญาตที่เกี่ยวข้องกับการประกอบกิจการโรงไฟฟ้าเป็นงานโครงการระหว่างทำ

ภายหลังจากที่จ่ายชำระตามสัญญาเชื่อมต่อบริษัทไฟฟ้าแรงสูง (Grid Interconnection Agreement) งวดแรก ซึ่งส่วนใหญ่เป็นค่าใช้จ่ายในการว่าจ้างผู้เชี่ยวชาญ และ/หรือที่ปรึกษาที่เกี่ยวข้องตามลักษณะงาน ค่าธรรมเนียมการก่อสร้างเพื่อเชื่อมโยงกับโครงข่ายไฟฟ้า และค่าใช้จ่ายที่หักและค่าเดินทางในการไปปฏิบัติงานโดยตรงสำหรับแต่ละโครงการ เป็นต้น ทั้งนี้ กลุ่มบริษัทฯ มีแผนจะส่งมอบโครงการตามเงื่อนไขของสัญญาโดยคิดค่าตอบแทนจากการให้บริการพัฒนาโครงการและทำการโอนขายเงินลงทุนในบริษัทย่อยซึ่งเป็นเจ้าของโครงการโรงไฟฟ้าและมีการบันทึกงานโครงการระหว่างทำดังกล่าวให้แก่ลูกค้าเพื่อเข้าดำเนินการลงทุนก่อสร้างโรงไฟฟ้าและเข้าทำสัญญาซื้อขายไฟฟ้ากับผู้ประกอบกิจการไฟฟ้าเอกชนในแต่ละภูมิภาคภายใต้บริษัทดังกล่าวต่อไป อย่างไรก็ตามการส่งมอบโครงการข้างต้น เป็นแผนการส่งมอบโครงการของบริษัทฯ ทั้งนี้ การส่งมอบโครงการที่เกิดขึ้นจริงอาจแตกต่างไปจากแผนที่ระบุไว้ข้างต้น โดยบริษัทฯ จะพิจารณาตามความเหมาะสมในอนาคตโดยคำนึงถึงผลประโยชน์ของกลุ่มบริษัทฯ เป็นสำคัญ

ทั้งนี้ กระบวนการในการดำเนินงานพัฒนาโครงการ 4 ระยะ สรุปได้ดังนี้

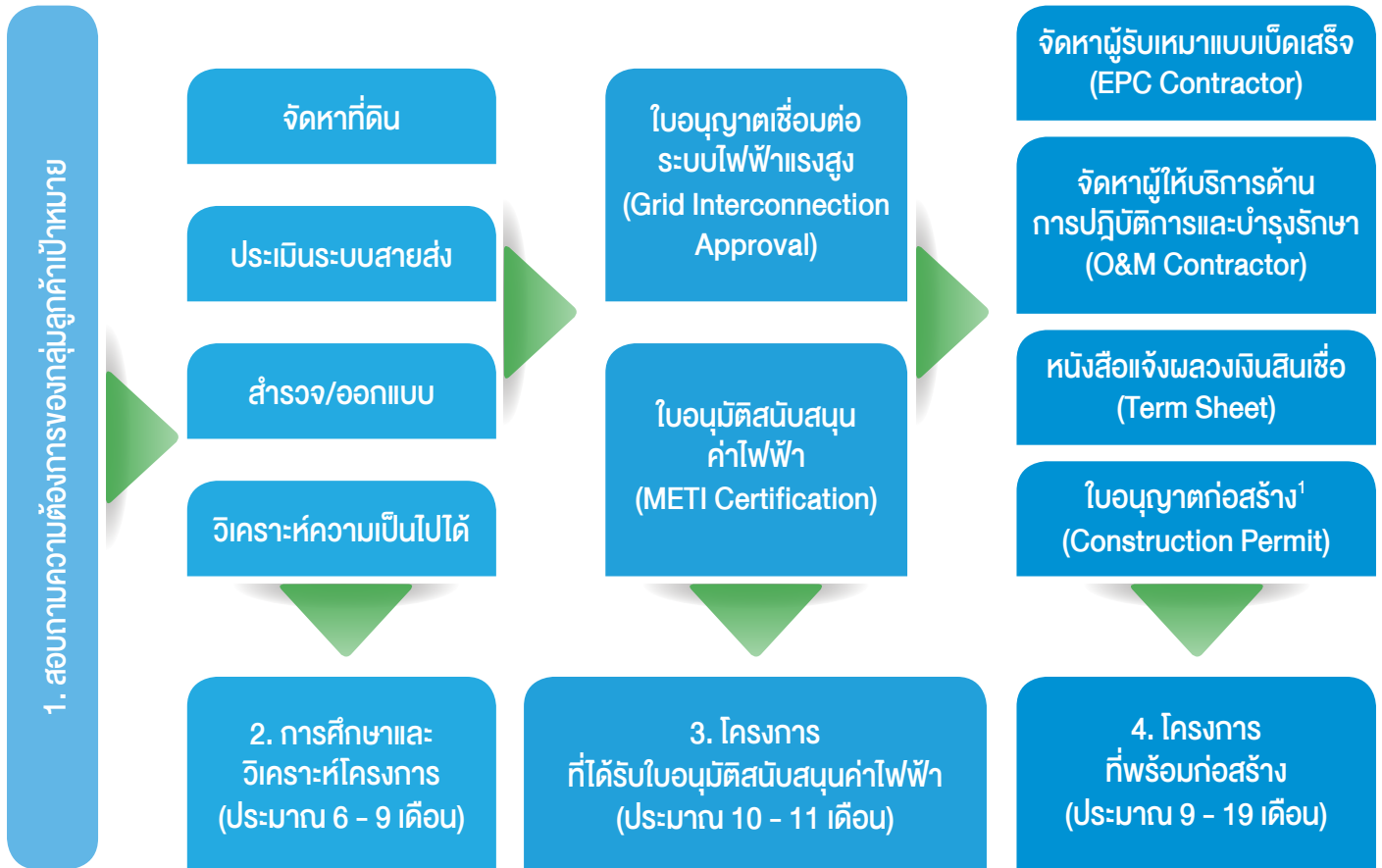

หมายเหตุ: ¹ หมายถึง ใบอนุญาตก่อสร้าง หรือใบอนุญาตพัฒนาที่ดินเขตป่าไม้ หรือการวิเคราะห์ผลกระทบสิ่งแวดล้อม เป็นต้น ขึ้นอยู่กับประเภทของที่ดิน

กระบวนการติดตามการดำเนินงาน

คณะกรรมการบริษัทที่มีส่วนร่วมในการพิจารณาในเรื่องของการกำหนดงบประมาณสำหรับธุรกิจพัฒนาโครงการโรงไฟฟ้าพลังงานหมุนเวียนเพื่อขายที่บริษัทดำเนินการพัฒนา แผนพัฒนาโครงการและประสานงานจะรายงานความก้าวหน้าของการศึกษาหรือการพัฒนาโครงการให้ฝ่ายจัดการรับทราบอย่างสม่ำเสมอ โดยฝ่ายจัดการมีการนำเสนองบประมาณตามขั้นตอนของแต่ละโครงการ เพื่อให้คณะกรรมการบริษัทพิจารณา โดยงบประมาณของแต่ละโครงการจะเป็นตัวกำหนดกรอบ

การดำเนินงานของโครงการ ดังนั้น บริษัทฯ จะสามารถดำเนินการโครงการภายใต้งบประมาณที่กำหนดไว้ นอกจากนี้ ฝ่ายจัดการมีการรายงานความคืบหน้าของการพัฒนาโครงการให้คณะกรรมการบริษัทรับทราบในที่ประชุมคณะกรรมการบริษัทอย่างต่อเนื่อง ซึ่งคณะกรรมการบริษัทจะสามารถตรวจสอบได้ว่าบริษัท มีการดำเนินโครงการภายใต้แผนงานที่ฝ่ายจัดการได้นำเสนอในที่ประชุมคณะกรรมการบริษัทไว้ เพื่อมีกลไกในการกำกับดูแลการดำเนินงานให้มีประสิทธิภาพและประสบความสำเร็จอย่างต่อเนื่อง

การกำหนดราคา

กลุ่มบริษัทฯ กำหนดค่าตอบแทนจากการพัฒนาโครงการอ้างอิงจากการประมาณการต้นทุนในการพัฒนาแต่ละโครงการบวกด้วยกำไรส่วนต่าง (Cost Plus Margin) และพิจารณาให้เป็นราคาที่แข่งขันได้ตามสภาพการแข่งขันเป็นรายโครงการ โดยกลุ่มบริษัทฯ จะเรียกเก็บค่าตอบแทนในรูปแบบการให้บริการตามขั้นความสำเร็จของงานตามที่ได้เจรจาตกลงกันในสัญญา

3. ธุรกิจลงทุนในกิจการโรงไฟฟ้าพลังงานหมุนเวียน

โครงการที่เปิดดำเนินการเชิงพาณิชย์แล้ว

โครงการโรงไฟฟ้าพลังงานแสงอาทิตย์แบบติดตั้งบนพื้นดินที่กลุ่มบริษัทฯ เป็นผู้ดำเนินกิจการเอง ซึ่งเปิดดำเนินการเชิงพาณิชย์แล้ว ภายใต้สัญญาซื้อขายไฟฟ้า (PPA) จำนวน 1 สัญญากับ กฟภ. โดยโครงการตั้งอยู่ที่อำเภอพัฒนานิคม จังหวัดลพบุรี ปริมาณพลังงานไฟฟ้าเสนอขายตามสัญญาและกำลังการผลิตติดตั้ง 2.0 เมกะวัตต์ ระบบการรับซื้อไฟฟ้าแบบ FIT ในอัตรารับซื้อไฟฟ้า 5.66 บาทต่อกิโลวัตต์-ชั่วโมง ระยะเวลาเสนอขายตามสัญญา 25 ปี เริ่มจำหน่ายไฟฟ้าเชิงพาณิชย์เมื่อวันที่ 30 ธันวาคม 2558 ซึ่งกลุ่มบริษัทฯ ดำเนินการผ่าน SAAM-SP1 ซึ่งเป็นบริษัทย่อยที่บริษัทฯ ถือหุ้นร้อยละ 100 โดยมีรายละเอียด ดังนี้

โครงการที่เปิดดำเนินการเชิงพาณิชย์แล้ว

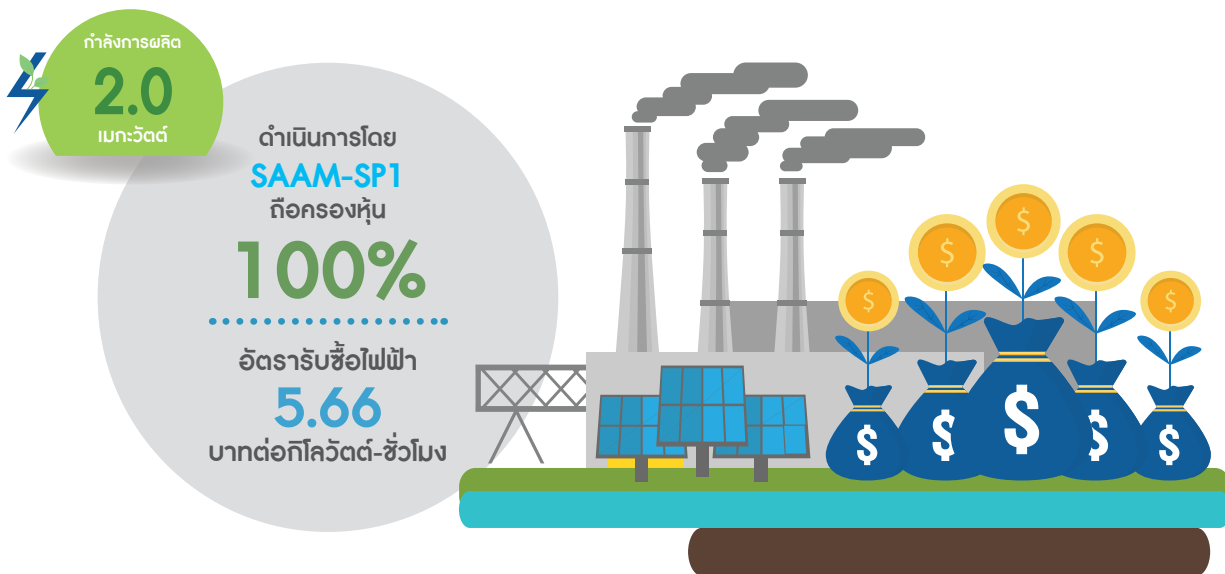

| หัวข้อ | รายละเอียด |
|---|------------------------------|
| บริษัทเจ้าของโครงการ | SAAM-SP1 |
| สัดส่วนการถือหุ้นโดยบริษัทฯ | ร้อยละ 100 |
| ที่ตั้งโครงการ | อำเภอพัฒนานิคม จังหวัดลพบุรี |
| ขนาดพื้นที่ | 24-0-87.0 ไร่ |
| ปริมาณพลังงานไฟฟ้าเสนอขายตามสัญญาซื้อขายไฟฟ้า/กำลังการผลิตติดตั้ง | 2.0/2.0 เมกะวัตต์ |
| ผู้รับซื้อไฟฟ้า | กฟภ. |
| อัตรารับซื้อไฟฟ้า | 5.66 บาทต่อกิโลวัตต์-ชั่วโมง |
| ประเภท | ติดตั้งบนพื้นดิน |
| สถานะโครงการ | ดำเนินการเชิงพาณิชย์แล้ว |
| วันที่เริ่มจำหน่ายไฟฟ้าเชิงพาณิชย์ | 30 ธันวาคม 2558 |
| เทคโนโลยีแผงพลังงานแสงอาทิตย์ | Polycrystalline |

โครงการ SAAM-SP1 อำเภอพัฒนานิคม จังหวัดลพบุรี ประเทศไทย



โรงไฟฟ้าพลังงานแสงอาทิตย์ปริมาณพลังงานไฟฟ้าเสนอขายตามสัญญาซื้อขายไฟฟ้า 2.0 เมกะวัตต์



เทคโนโลยีผลึกโพลีคริสตัลไลน์ (Polycrystalline)



เครื่องแปลงกระแสไฟฟ้า (Inverter) / DC Combiner Box



หม้อแปลงไฟฟ้า (Transformer)



มิเตอร์วัดจำนวนหน่วยไฟฟ้า (Meter)

กระบวนการผลิตไฟฟ้า (Electricity Generation Process)

โรงไฟฟ้าพลังงานแสงอาทิตย์โครงการ SAAM-SP1 ของบริษัทฯ เป็นโรงไฟฟ้าพลังงานแสงอาทิตย์แบบติดตั้งบนพื้นดินที่ใช้เทคโนโลยีกระบวนการผลิตไฟฟ้าด้วยเซลล์แสงอาทิตย์หรือโฟโตโวลตาอิกส์ (Photovoltaic) ซึ่งเป็นเทคโนโลยีการแปลงพลังงานแสงอาทิตย์ให้เป็นพลังงานไฟฟ้าโดยตรงโดยใช้เซลล์แสงอาทิตย์โดยโครงการ

ใช้แผงเซลล์แสงอาทิตย์ชนิดโพลีคริสตัลไลน์ (Polycrystalline PV Module) ในการผลิตไฟฟ้า และได้รับการรับประกันผลิตภัณฑ์ของอุปกรณ์หลัก (Product Warranty) ได้แก่ แผงเซลล์แสงอาทิตย์ (PV Module) โครงสร้างรองรับแผง (PV Support Structure) และเครื่องแปลงกระแสไฟฟ้า (Inverter) จากผู้จัดหาอุปกรณ์หลัก โดยหากอุปกรณ์ที่ได้รับการรับประกัน มีข้อบกพร่องภายในระยะเวลาการรับประกัน ผู้จัดหาอุปกรณ์หลักจะต้อง

ดำเนินการให้ผู้ผลิตอุปกรณ์ดำเนินการซ่อมแซมหรือเปลี่ยนอุปกรณ์ใหม่ให้อุปกรณ์ดังกล่าวสามารถทำงานได้เป็นปกติ นอกจากนี้โครงการยังได้รับการรับประกันประสิทธิภาพพลังงานสูงสุดที่แผงเซลล์แสงอาทิตย์สามารถผลิตได้ภายใต้สภาวะมาตรฐาน (Limited Power Output Warranty) ในระยะเวลา 25 ปี โดยมีกระบวนการผลิตไฟฟ้าสำคัญดังนี้

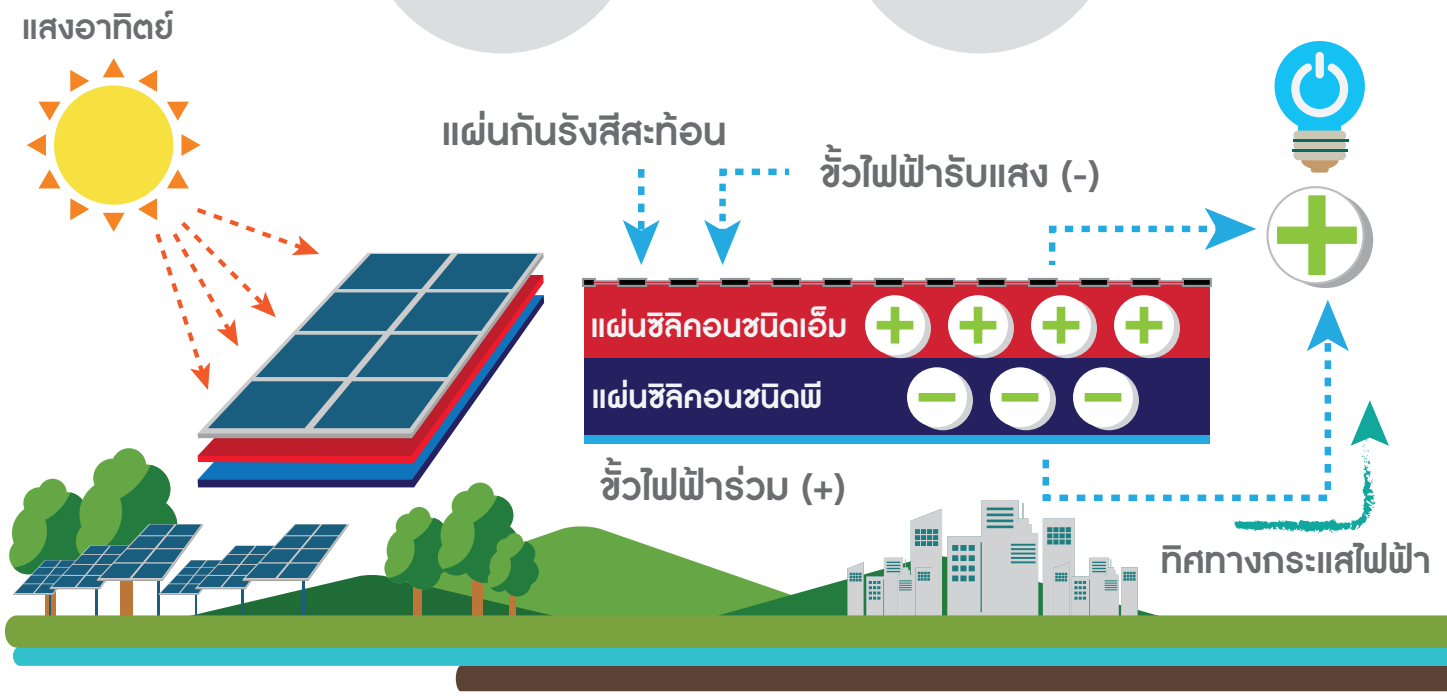

กระบวนการปฏิบัติการและบำรุงรักษา (Operation and Maintenance)

กลุ่มบริษัทฯ ได้ว่าจ้างผู้ให้บริการด้านการปฏิบัติการและบำรุงรักษาจากภายนอก (Outsource) เพื่อให้บริการงานด้านการปฏิบัติการและบำรุงรักษาโรงไฟฟ้าพลังงานแสงอาทิตย์ ทั้งนี้ การดำเนินงานประจำวันจะถูกควบคุมโดยแผนการดำเนินงานประจำปีที่ได้รับอนุมัติโดยแผนปฏิบัติการและซ่อมบำรุงของกลุ่มบริษัทฯ เพื่อให้มั่นใจว่าโรงไฟฟ้าได้รับการดูแลอย่างเป็นระบบมีแบบแผน โดยมีขอบเขตการดำเนินงานแบ่งเป็น 3 ลักษณะ ดังนี้

1) การว่าจ้างผู้รับเหมาช่วงด้านการให้บริการบำรุงรักษาตามกำหนดระยะเวลาของสัญญาคราวละ 1 ปี ในการดำเนินงานในแต่ละวัน เช่น การให้บริการบำรุงรักษาล้างแผงเซลล์แสงอาทิตย์ รวมถึงดูแลตัดหญ้าบริเวณใต้แผงและบริเวณโดยรอบโครงการเป็นประจำทุกเดือน

2) การว่าจ้างผู้รับเหมาช่วงด้านการบริหารจัดการการรักษาความปลอดภัยของโครงการตามกำหนดระยะเวลาของสัญญาคราวละ 1 ปี ในการดำเนินงานในแต่ละวัน เช่น ดูแลความปลอดภัยบริเวณโครงการ รวมถึงติดต่อประสานงานกับบริษัทฯ ในกรณีที่เกิดเหตุการณ์ฉุกเฉิน

3) การว่าจ้างผู้ให้บริการด้านการปฏิบัติการและบำรุงรักษา ตามกำหนดระยะเวลาที่ได้ตกลงกันคราวละ 1 ปี ในการบำรุงรักษาโรงไฟฟ้าพลังงานแสงอาทิตย์ ขอบเขตของผู้รับเหมาด้านการปฏิบัติการและบำรุงรักษาจะประกอบไปด้วย 1) งานควบคุมดูแลระบบ (Monitoring) และ 2) งานบำรุงรักษาเชิงป้องกัน (Preventive Maintenance) โดยมีรายละเอียดดังนี้

3.1) งานควบคุมดูแลระบบ

ทีมงานของผู้ให้บริการด้านการปฏิบัติการและบำรุงรักษาจะทำหน้าที่ควบคุมดูแลระบบผลิตและจำหน่ายไฟฟ้าในการดำเนินงาน โดยจะมีการจัดเก็บข้อมูลที่เกี่ยวข้องกับประสิทธิภาพและประสิทธิผลของการผลิตไฟฟ้าในแต่ละวัน (Plant Energy Output and Condition) การตรวจสอบระบบและอุปกรณ์ การวิเคราะห์หาจุดบกพร่อง (Fault Detection and Analysis) การควบคุมมาตรฐานการทำงานให้ปลอดภัย (Safety on Site) ตลอดจนการจัดทำรายงานผลการปฏิบัติการและบำรุงรักษา (Operation and Maintenance Report) เป็นรายเดือนและประจำปี เพื่อนำเสนอต่อวิศวกรและผู้บริหารของกลุ่มบริษัทฯ ตามที่ตกลงกันในขอบเขตงานให้บริการ

3.2) งานบำรุงรักษาเชิงป้องกัน (Preventive Maintenance)

ในแต่ละปีผู้ให้บริการด้านการปฏิบัติการและบำรุงรักษาจะเป็นผู้จัดทำแผนการบำรุงรักษาเชิงป้องกัน (Preventive Maintenance Program) ซึ่งเป็นแผนประจำปีสำหรับการบำรุงรักษาอุปกรณ์สำคัญของโรงไฟฟ้า อาทิ แผงเซลล์แสงอาทิตย์ (PV Module) เครื่องแปลงกระแสไฟฟ้า (Inverter) อุปกรณ์ตัดตอนไฟฟ้า (Switch Gear) หม้อแปลงไฟฟ้า (Transformer) และ Combiner Box เป็นต้น นอกจากนี้ ทีมงานของผู้ให้บริการด้านการปฏิบัติการและบำรุงรักษาจะจัดทำแผนรายงานติดตามผลการปรับปรุงหรือเพิ่มประสิทธิภาพการดำเนินงานของโรงไฟฟ้า เพื่อให้มั่นใจได้ว่าการดำเนินงานของโรงไฟฟ้าเป็นไปอย่างมีประสิทธิภาพ ทั้งนี้ ผู้ให้บริการด้านการปฏิบัติการและบำรุงรักษาจะส่งมอบแผนดังกล่าวให้แก่กลุ่มบริษัทฯ โดยกลุ่มบริษัทฯ จะเป็นผู้รับผิดชอบค่าใช้จ่ายสำหรับการบำรุงรักษาในกรณีที่พิจารณาแล้วเห็นควรว่าเป็น เท่านั้น

กระบวนการติดตามการดำเนินงานของโรงไฟฟ้า (Monitoring Process)

กลุ่มบริษัทฯ ติดตามผลการดำเนินงานของผู้ให้บริการด้านการปฏิบัติการและบำรุงรักษาผ่าน 2 ช่องทาง ได้แก่ ระบบ Net-Eco Application และรายงานผลปฏิบัติงาน โดยมีรายละเอียดดังนี้

1) ระบบ Net-Eco Application กรณีที่ระบบผลิตกระแสไฟฟ้ามีปัญหาจะมีการส่งจดหมายอิเล็กทรอนิกส์แจ้งเตือนผ่านระบบซึ่งระบบดังกล่าวสามารถเชื่อมโยงข้อมูลระบบผ่านเครือข่ายอินเทอร์เน็ต และแสดงข้อมูลสรุปมายังอุปกรณ์สื่อสาร อาทิ โทรศัพท์มือถือหรือแท็บเล็ตของวิศวกรและผู้บริหารของกลุ่มบริษัทฯ โดยหากพบว่าโรงไฟฟ้าผลิตไฟฟ้าได้แตกต่างจากการดำเนินงานตามปกติ วิศวกรของกลุ่มบริษัทฯ จะร่วมกับผู้ให้บริการด้านการปฏิบัติการและบำรุงรักษา หาสาเหตุของความผิดปกติดังกล่าวโดยเร็วเพื่อให้โรงไฟฟ้าสามารถจำหน่ายไฟฟ้าได้ตามปกติอย่างทันท่วงที

2) รายงานผลปฏิบัติงานเป็นประจำตามที่ตกลงกันในสัญญาว่าจ้างผู้ให้บริการด้านการปฏิบัติการและบำรุงรักษา ซึ่งรายงานดังกล่าวจัดทำโดยผู้ให้บริการด้านการปฏิบัติการและบำรุงรักษา ทั้งนี้ ผู้ให้บริการด้านการปฏิบัติการและบำรุงรักษาดังกล่าวจะมีการจัดเก็บข้อมูลเพื่อจัดทำรายงานผลการปฏิบัติการและบำรุงรักษา (Operation and Maintenance Report) เป็นประจำตามกำหนดระยะเวลาที่ตกลงกัน เพื่อนำเสนอต่อวิศวกรและผู้บริหารของกลุ่มบริษัทฯ ตามลำดับ โดยรายงานดังกล่าวมีรายละเอียดข้อมูลที่สำคัญ เช่น ปริมาณผลิตไฟฟ้าตามที่จำหน่ายให้แก่ กฟภ. ประสิทธิภาพการผลิตกระแสไฟฟ้า ค่าความพร้อมใช้งานของระบบผลิตไฟฟ้า และเหตุการณ์ผิดปกติที่เกิดขึ้นขณะผลิตไฟฟ้าและวิธีการซ่อมแซม (ถ้ามี) เป็นต้น

พลังงานไฟฟ้าที่ผลิตได้จริง

โรงไฟฟ้าพลังงานแสงอาทิตย์โครงการ SAAM-SP1 ของบริษัทฯ มีสัญญาประกันประสิทธิภาพขั้นต่ำของระบบผลิตไฟฟ้า (Performance Ratio) ซึ่งคืออัตราส่วนความสามารถในการแปลงความเข้มของแสงอาทิตย์มาเป็นพลังงานไฟฟ้า เป็นระยะเวลา 2 ปีนับตั้งแต่วันเริ่มจำหน่ายไฟฟ้าเชิงพาณิชย์

โดยผู้รับเหมาก่อสร้างแบบเบ็ดเสร็จ ในกรณีประสิทธิภาพของระบบผลิตไฟฟ้าต่ำกว่าที่รับประกัน ผู้รับเหมาก่อสร้างแบบเบ็ดเสร็จจะต้องชำระเงินค่าชดเชยส่วนต่างระหว่างค่าพลังงานไฟฟ้าที่ผลิตได้จริง และค่าพลังงานไฟฟ้าที่รับประกัน หรือดำเนินการแก้ไข โดยเป็นไปตามเงื่อนไขที่ระบุในสัญญาจ้างรับเหมาก่อสร้างแบบเบ็ดเสร็จ (EPC Contract)

ทั้งนี้ ตั้งแต่เริ่มเปิดดำเนินการเชิงพาณิชย์ โรงไฟฟ้าพลังงานแสงอาทิตย์โครงการ SAAM-SP1 ของบริษัทฯ มีประสิทธิภาพของระบบผลิตไฟฟ้าที่ผลิตได้จริง และประสิทธิภาพขั้นต่ำของระบบผลิตไฟฟ้าที่ผู้รับเหมาก่อสร้างแบบเบ็ดเสร็จรับประกัน โดยมีรายละเอียดสำหรับช่วง 3 ปีที่ผ่านมา ดังนี้

| รายละเอียด | ช่วงเวลา | | |
|---|--|--|--|
| | 1 มกราคม 2561 – 31 ธันวาคม 2561 (12 เดือน) | 1 มกราคม 2562 – 31 ธันวาคม 2562 (12 เดือน) | 1 มกราคม 2563 – 31 ธันวาคม 2563 (12 เดือน) |
| จำนวนวันที่ผลิตไฟฟ้า (วัน) | 365 | 365 | 366 |
| ปริมาณไฟฟ้าที่ผลิตได้จริง (กิโลวัตต์-ชั่วโมง) | 3,062,260 | 3,155,480 | 3,209,480 |
| แบ่งเป็น 1) ปริมาณพลังไฟฟ้าใน ส่วนที่ไม่เกิน Capacity Factor ¹ (กิโลวัตต์-ชั่วโมง) | 2,803,200 | 2,803,200 | 2,810,880 |
| 2) ปริมาณพลังไฟฟ้าใน ส่วนที่เกิน Capacity Factor ¹ (กิโลวัตต์-ชั่วโมง) | 259,060 | 352,280 | 398,600 |
| ประสิทธิภาพของระบบผลิตไฟฟ้าที่ผลิตได้จริง (Actual Performance Ratio) (ร้อยละ) | 75.44 | 73.35 | 74.96 |
| ประสิทธิภาพขั้นต่ำของระบบผลิตไฟฟ้าที่ได้รับการรับประกัน (Performance Ratio Warranty) (ร้อยละ) | พันธะระยะเวลารับประกัน | พันธะระยะเวลารับประกัน | พันธะระยะเวลารับประกัน |

หมายเหตุ: ¹ Capacity Factor หมายถึง อัตราส่วนของปริมาณพลังงานไฟฟ้าที่ผลิตได้จริงในรอบ 1 ปี เปรียบเทียบกับขนาดกำลังการผลิตคูณด้วยจำนวนชั่วโมงทั้งหมดใน 1 ปี โดย Capacity Factor ที่กำหนดร้อยละ 16 คิดเป็นจำนวนชั่วโมงเท่ากับ 3.84 ชั่วโมงต่อวัน ทั้งนี้ Capacity Factor ของโรงไฟฟ้าพลังงานหมุนเวียนจะขึ้นอยู่กับประเภทพลังงานที่ใช้ในการผลิตไฟฟ้า

โครงสร้างราคา

SAAM-SP1 ได้เข้าทำสัญญาซื้อขายไฟฟ้า (PPA) กับ กฟภ. ในฐานะผู้ผลิตไฟฟ้าขนาดเล็กมาก (Very Small Power Producer หรือ VSPP) ตามโครงการรับซื้อไฟฟ้าจากโครงการผลิตไฟฟ้าจากพลังงานแสงอาทิตย์แบบติดตั้งบนพื้นดิน ซึ่งมีรายละเอียดอัตราซื้อไฟฟ้าโดย กฟภ. ดังนี้

1) ปริมาณพลังงานไฟฟ้าในส่วนที่ไม่เกิน Capacity Factor ร้อยละ 16 จะได้รับอัตราซื้อไฟฟ้าในรูปแบบ FIT เท่ากับ 5.66 บาทต่อกิโลวัตต์-ชั่วโมง คงที่ตลอดระยะเวลาสนับสนุน 25 ปี นับจากวันเริ่มดำเนินการเชิงพาณิชย์

2) ปริมาณพลังงานไฟฟ้าในส่วนที่เกิน Capacity Factor ร้อยละ 16 จะได้รับอัตราซื้อไฟฟ้าเท่ากับอัตราค่าพลังงานไฟฟ้าขายส่ง ณ ระดับแรงดัน 11-33 กิโลโวลท์ (อัตราขายส่งเฉลี่ยในระยะเวลา 12 เดือน) ที่การไฟฟ้าฝ่ายผลิตแห่งประเทศไทยขายให้ กฟภ. รวมกับค่าไฟฟ้าตามสูตรการปรับอัตราค่าไฟฟ้าโดยอัตโนมัติขายส่งเฉลี่ย (Ft ขายส่งเฉลี่ยในระยะเวลา 12 เดือน) แต่อัตราซื้อไฟฟ้าดังกล่าวจะต้องไม่เกินอัตราซื้อไฟฟ้า (FIT) 5.66 บาทต่อกิโลวัตต์-ชั่วโมง ทั้งนี้ ในปี 2563 ค่าไฟฟ้าขายส่งเฉลี่ย ณ ระดับแรงดัน 11-33 กิโลโวลท์ และค่า Ft ขายส่งเฉลี่ย ที่หักค่าใช้จ่ายตามที่นโยบายที่รัฐบาลกำหนด สำหรับโครงการพลังงานแสงอาทิตย์เท่ากับ 2.83 บาทต่อกิโลวัตต์-ชั่วโมง

ในแต่ละปี กฟภ. จะรับซื้อไฟฟ้าในอัตราซื้อไฟฟ้าในรูปแบบ FIT เท่ากับ 5.66 บาทต่อกิโลวัตต์-ชั่วโมงในปริมาณพลังงานไฟฟ้าในส่วนที่ไม่เกิน Capacity Factor ที่กำหนดจนครบก่อน สำหรับปริมาณพลังงานไฟฟ้าในส่วนเกิน Capacity Factor ที่กำหนด กฟภ. จะรับซื้อในอัตราซื้อไฟฟ้าที่กำหนดข้างต้น และจะต้องไม่เกินอัตราซื้อไฟฟ้า (FIT) 5.66 บาทต่อกิโลวัตต์-ชั่วโมง โดยในปีที่ผ่านมาโรงไฟฟ้าพลังงานแสงอาทิตย์โครงการ SAAM-SP1 ของบริษัทฯ ดำเนินการผลิตไฟฟ้าในส่วนเกิน Capacity Factor กำหนดในช่วงเดือนพฤศจิกายนและเดือนธันวาคม ซึ่งเป็นไปตามปกติธุรกิจผลิตและจำหน่ายไฟฟ้าพลังงานแสงอาทิตย์

อัตราค่าไฟฟ้า รวมค่าไฟฟ้าตามสูตรการปรับราคาอัตราค่าไฟฟ้าโดยอัตโนมัติขายส่งเฉลี่ย กรกฎาคม 2554 – ธันวาคม 2563

บาท/กิโลวัตต์-ชั่วโมง

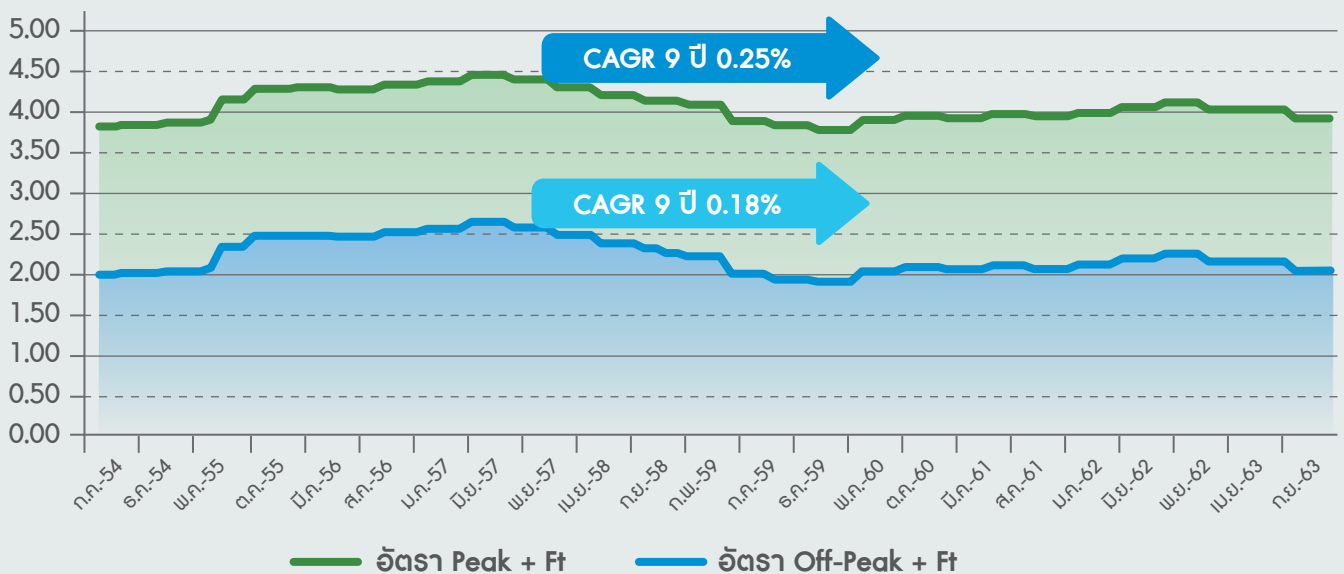

การตลาดและการแข่งขัน

1. กลยุทธ์การแข่งขัน

บริษัทฯ มีกลยุทธ์ในการแข่งขันและขยายธุรกิจพัฒนาโครงการโรงไฟฟ้าพลังงานหมุนเวียนเพื่อจำหน่าย รวมถึงลงทุนในธุรกิจโรงไฟฟ้าพลังงานหมุนเวียน ทั้งในประเทศและต่างประเทศ โดยมุ่งเน้นพัฒนาโครงการที่สร้างผลตอบแทนที่ดีเพื่อผลประโยชน์สูงสุดในระยะยาวแก่ผู้มีส่วนได้เสีย บริษัทฯ กำหนดกลยุทธ์เพื่อใช้ในการบรรลุเป้าหมายดังกล่าว ได้แก่ (1) พัฒนาโครงการโรงไฟฟ้าพลังงานหมุนเวียนโครงการใหม่เพื่อจำหน่ายอย่างต่อเนื่อง รวดเร็ว และมีอัตราส่วนของความสำเร็จในการพัฒนาโครงการสูงขึ้น (2) ลงทุนในโครงการโรงไฟฟ้าพลังงานหมุนเวียนที่มีศักยภาพ และ (3) ลงทุนในธุรกิจที่เกี่ยวข้องกับธุรกิจของบริษัทฯ โดยมีรายละเอียดดังนี้

พัฒนาโครงการโรงไฟฟ้าพลังงานหมุนเวียนโครงการใหม่เพื่อจำหน่ายอย่างต่อเนื่อง รวดเร็ว และมีอัตราส่วนของความสำเร็จในการพัฒนาโครงการสูงขึ้น

• การพัฒนาโครงการตรงความต้องการของกลุ่มลูกค้าเป้าหมาย

กลุ่มบริษัทฯ มีผู้บริหารและบุคลากรที่มีประสบการณ์ และความเชี่ยวชาญในธุรกิจพัฒนาโรงไฟฟ้าพลังงานหมุนเวียน โดยแผนกพัฒนาธุรกิจจะทำงานร่วมกับแผนกพัฒนาโครงการและประสานงานในการนำความต้องการของกลุ่มลูกค้าเป้าหมายมาศึกษา วิเคราะห์ และคัดเลือกโครงการที่มีความเป็นไปได้ในการลงทุนตามความต้องการที่แตกต่างกันของลูกค้าแต่ละราย รวมถึงแสวงหาโอกาสทางธุรกิจ และติดตามนโยบายของภาครัฐที่เกี่ยวข้องกับการพัฒนาโครงการโรงไฟฟ้าพลังงานหมุนเวียน ทั้งในประเทศและต่างประเทศอย่างต่อเนื่อง

• การเลือกที่ตั้งโครงการ

กลุ่มบริษัทฯ มีกลยุทธ์ในการคัดเลือกทำเลที่ตั้งโครงการโรงไฟฟ้าพลังงานหมุนเวียน ทั้งในประเทศและต่างประเทศ

โดยพิจารณาจากปัจจัยสำคัญ ได้แก่ (1) ทำเลที่ตั้งโครงการอยู่ใกล้จุดเชื่อมต่อกับระบบโครงข่ายของการไฟฟ้า เพื่อควบคุมต้นทุนในการลงทุนค่าติดตั้งสายส่งที่จะถูกเชื่อมต่อเข้าสู่ระบบของผู้รับซื้อไฟฟ้า และลดการสูญเสียพลังงานที่จะเกิดขึ้นขณะส่งไฟฟ้าเข้าสู่ระบบ (2) เลือกพื้นที่ที่สามารถพัฒนาและบริหารจัดการโครงการโรงไฟฟ้าได้ภายในต้นทุนที่เหมาะสม โดยกลุ่มบริษัทฯ จะศึกษาถึงสภาพภูมิประเทศ ความเสี่ยงจากภัยทางธรรมชาติ และความสามารถในการขนส่งและจัดเก็บเชื้อเพลิงอย่างเพียงพอและต่อเนื่อง และ (3) ผลกระทบต่อชุมชนและสิ่งแวดล้อมอยู่ในมาตรฐานตามหน่วยงานที่กำกับดูแลกำหนด

• การเลือกใช้เทคโนโลยี

กลุ่มบริษัทฯ มีกลยุทธ์ในการเลือกใช้เทคโนโลยีและอุปกรณ์ที่น่าเชื่อถือ เป็นที่ยอมรับ และเหมาะสมกับโครงการโรงไฟฟ้าพลังงานหมุนเวียนแต่ละประเภท และสามารถส่งมอบได้ทันตามความต้องการภายในต้นทุนที่เหมาะสมต่อผลตอบแทนจากการลงทุน และเป็นเทคโนโลยีที่ได้รับการยอมรับจากธนาคารพาณิชย์ และ/หรือสถาบันการเงิน

• การเพิ่มประสิทธิภาพในการพัฒนาโครงการ

กลุ่มบริษัทฯ มีกลยุทธ์ในการเพิ่มขีดความสามารถในการดำเนินการพัฒนาโครงการให้รวดเร็วยิ่งขึ้น โดยจะพิจารณาว่าจ้างผู้เชี่ยวชาญ และ/หรือที่ปรึกษาที่เกี่ยวข้องแบบแยกรายในประเทศที่กลุ่มบริษัทฯ เข้าไปพัฒนา ที่มีความถนัดในแต่ละลักษณะงานมาร่วมกันเพื่อพัฒนาโครงการที่กลุ่มบริษัทฯ เข้าไปพัฒนาหรือลงทุน (แล้วแต่กรณี) เพื่อเพิ่มประสิทธิภาพการดำเนินการให้ประสบผลสำเร็จอย่างรวดเร็ว และเพิ่มอัตราส่วนของความสำเร็จในการพัฒนาโครงการเพื่อการจำหน่ายให้สูงขึ้น อีกทั้งยังสามารถควบคุมค่าใช้จ่ายในการพัฒนาโครงการให้เหมาะสมกับลักษณะงานพัฒนาได้อย่างมีประสิทธิภาพ

• เข้าพัฒนาในโครงการที่อยู่ระหว่างการพัฒนาต่อจากผู้พัฒนาโครงการรายอื่น

กลุ่มบริษัทฯ มีกลยุทธ์ในการแสวงหาโครงการที่อยู่ระหว่างพัฒนาของผู้พัฒนาโครงการรายอื่น ซึ่งอาจไม่มีความพร้อมในการดำเนินการพัฒนาโครงการต่อไปได้เนื่องจากหลายปัจจัย อาทิ ขาดประสบการณ์ และ/หรือขาดสภาพคล่องในการดำเนินงานต่อ เป็นต้น เพื่อนำโครงการดังกล่าวมาพัฒนาต่อจากผู้พัฒนาโครงการรายอื่นต่อไป

ลงทุนในโครงการโรงไฟฟ้าพลังงานหมุนเวียนที่มีศักยภาพ

กลุ่มบริษัทฯ มีกลยุทธ์ในการเพิ่มรายได้จากการลงทุนในกิจการโรงไฟฟ้าพลังงานหมุนเวียน โดยอาจพิจารณาเข้าลงทุนทั้งหมดหรือบางส่วนในโครงการโรงไฟฟ้าพลังงานหมุนเวียนที่กลุ่มบริษัทฯ พัฒนาเอง หรือเข้าซื้อกิจการทั้งหมดหรือบางส่วนในโครงการโรงไฟฟ้าพลังงานหมุนเวียนจากบุคคลภายนอก ทั้งในประเทศและต่างประเทศ ทั้งที่อยู่ระหว่างการศึกษา อยู่ระหว่างพัฒนา อยู่ระหว่างการก่อสร้าง หรือเปิดดำเนินการเชิงพาณิชย์แล้ว ทั้งนี้ การเข้าลงทุนเอง หรือการเข้าซื้อกิจการดังกล่าว ขึ้นอยู่กับความเหมาะสมของผลตอบแทนและโอกาสทางธุรกิจที่จะได้รับ โดยกลุ่มบริษัทฯ คำนึงถึงผลประโยชน์สูงสุดของกลุ่มบริษัทฯ เป็นสำคัญ

ลงทุนในธุรกิจที่เกี่ยวข้องกับธุรกิจของบริษัทฯ

กลุ่มบริษัทฯ มีกลยุทธ์ในการศึกษาเข้าร่วมทุนกับบริษัทอื่น ซึ่งประกอบธุรกิจที่เกี่ยวข้องกับธุรกิจของบริษัทฯ เพื่อสร้างมูลค่าเพิ่มให้กับงานพัฒนาโครงการโรงไฟฟ้าพลังงานหมุนเวียนเพื่อจำหน่ายอย่างครบวงจร เช่น ธุรกิจจัดหาวัตถุดิบเชื้อเพลิง ธุรกิจผลิตและจำหน่ายเชื้อเพลิงชีวมวล และธุรกิจให้บริการด้านการปฏิบัติการและบำรุงรักษา (O&M) เป็นต้น

2. กลุ่มลูกค้าเป้าหมาย

บริษัทฯ จำแนกประเภทของกลุ่มลูกค้าเป้าหมายตามประเภทธุรกิจ ดังนี้

| ประเภทธุรกิจ | กลุ่มลูกค้าเป้าหมาย |
|--|--|
| 1) ธุรกิจจัดหาสถานที่ตั้งและให้บริการที่เกี่ยวข้องภายในโครงการโรงไฟฟ้าพลังงานหมุนเวียน | กลุ่มลูกค้าผู้ดำเนินธุรกิจผลิตและจำหน่ายไฟฟ้า และลูกค้าองค์กรภาคเอกชน ซึ่งแสวงหาโอกาสการลงทุนในธุรกิจผลิตและจำหน่ายไฟฟ้าประเภทพลังงานหมุนเวียน ทั้งในและต่างประเทศ |
| 2) ธุรกิจพัฒนาโครงการโรงไฟฟ้าพลังงานหมุนเวียนเพื่อจำหน่าย | |
| 3) ธุรกิจลงทุนในกิจการโรงไฟฟ้าพลังงานหมุนเวียน | |

3. ช่องทางการจัดจำหน่าย

บริษัทฯ จำแนกประเภทของช่องทางการจัดจำหน่ายตามประเภทธุรกิจ ดังนี้

| ประเภทธุรกิจ | ช่องทางการจัดจำหน่าย |
|--|--|
| 1) ธุรกิจจัดหาสถานที่ตั้งและให้บริการที่เกี่ยวข้องภายในโครงการโรงไฟฟ้าพลังงานหมุนเวียน | กลุ่มบริษัทฯ ติดต่อกับกลุ่มลูกค้าเป้าหมายโดยตรง โดยทีมงานของบริษัทฯ จะทำการสอบถามความต้องการที่แตกต่างกันของลูกค้าแต่ละรายในเบื้องต้น ดำเนินการศึกษาและพัฒนาโครงการตามลักษณะโครงการที่ลูกค้าสนใจที่จะลงทุน และนำเสนอโครงการต่อลูกค้าเพื่อพิจารณาผ่านกระบวนการอนุมัติการลงทุนของกลุ่มลูกค้าเป้าหมาย |
| 2) ธุรกิจพัฒนาโครงการโรงไฟฟ้าพลังงานหมุนเวียนเพื่อจำหน่าย | |
| 3) ธุรกิจลงทุนในกิจการโรงไฟฟ้าพลังงานหมุนเวียน | |

4. ภาวะอุตสาหกรรมและการแข่งขัน¹

ในช่วง 10 ปีที่ผ่านมา การพัฒนาโครงการโรงไฟฟ้าจากพลังงานหมุนเวียนมีการเติบโตอย่างต่อเนื่อง เมื่อสิ้นปี 2562 กำลังการผลิตไฟฟ้าจากพลังงานหมุนเวียนทั่วโลก มีจำนวน 2,533 กิกะวัตต์ มีกำลังการผลิตติดตั้งใหม่ 182 กิกะวัตต์ ภูมิภาค

ที่มีกำลังการผลิตพลังงานหมุนเวียนสูงสุด 5 อันดับแรก ได้แก่ (1) เอเชียมีกำลังการผลิตเท่ากับ 1,119 กิกะวัตต์ คิดเป็นสัดส่วนร้อยละ 44.2 ของกำลังการผลิตทั่วโลก โดยมีกำลังการผลิตติดตั้งใหม่เพิ่มขึ้น 96 กิกะวัตต์ ซึ่งเป็นภูมิภาคที่มีอัตราการเติบโตสูงสุด (2) ยุโรปมีกำลังการผลิตเท่ากับ 574 กิกะวัตต์ คิดเป็นสัดส่วนร้อยละ 22.7 มีกำลังการผลิตเพิ่มขึ้น 37 กิกะวัตต์ (3) อเมริกาเหนือ

มีกำลังการผลิตเท่ากับ 391 กิกะวัตต์ คิดเป็นสัดส่วนร้อยละ 15.5 มีกำลังการผลิตเพิ่มขึ้น 25 กิกะวัตต์ (4) อเมริกาใต้มีกำลังการผลิตเท่ากับ 221 กิกะวัตต์ หรือคิดเป็นสัดส่วนร้อยละ 8.7 มีกำลังการผลิตเพิ่มขึ้น 10 กิกะวัตต์ และ (5) ยูเรเชียมีกำลังการผลิตเท่ากับ 103 กิกะวัตต์ หรือคิดเป็นสัดส่วนร้อยละ 4.1 มีกำลังการผลิตเพิ่มขึ้น 3 กิกะวัตต์

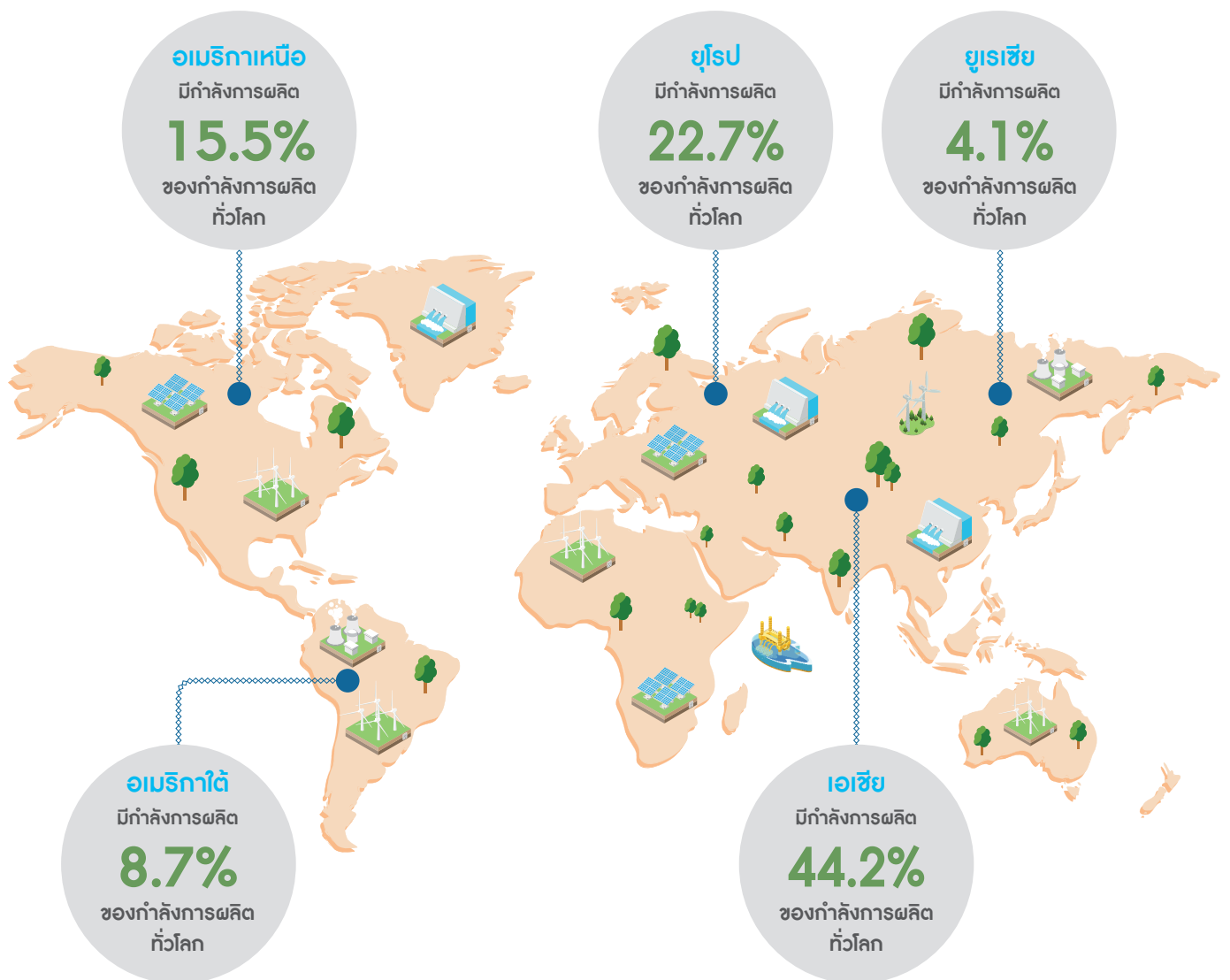

หมายเหตุ: ¹ ข้อมูลภาวะอุตสาหกรรมและการแข่งขันจัดทำขึ้นโดยรวบรวมจากเอกสารซึ่งได้รับการเผยแพร่ต่อสาธารณชน และ/หรือสื่อสิ่งพิมพ์ของภาครัฐและภาคเอกชน และ/หรือแปลจากสื่อสิ่งพิมพ์สาธารณะ รวมถึงแหล่งข้อมูลอุตสาหกรรมที่เปิดเผยเป็นข้อมูลสาธารณะ ข้อมูลตัวเลขบางรายการในเอกสารส่วนนี้ได้รับการปรับเศษให้เป็นเลขถ้วน นอกจากนี้ ข้อมูลคาดการณ์และข้อมูลประมาณการในส่วนนี้ เป็นข้อมูลที่รวบรวมมาจากแหล่งข้อมูลสาธารณะ และ/หรือสื่อสิ่งพิมพ์สาธารณะ ข้อมูลดังกล่าวอาจมีการเปลี่ยนแปลงตามเงื่อนไขที่แหล่งข้อมูลใช้ในการคาดการณ์ บริษัทฯ มิได้รับรองว่าแหล่งข้อมูลดังกล่าวถูกต้องและครบถ้วน เนื่องจากบริษัทฯ มิได้รับการรับรองอย่างเป็นทางการจากแหล่งข้อมูลดังกล่าว

ปริมาณกำลังการผลิตไฟฟ้าจากพลังงานหมุนเวียนทั่วโลก ในปี 2552 ถึง 2562 แบ่งตามภูมิภาค

หน่วย: กิกะวัตต์

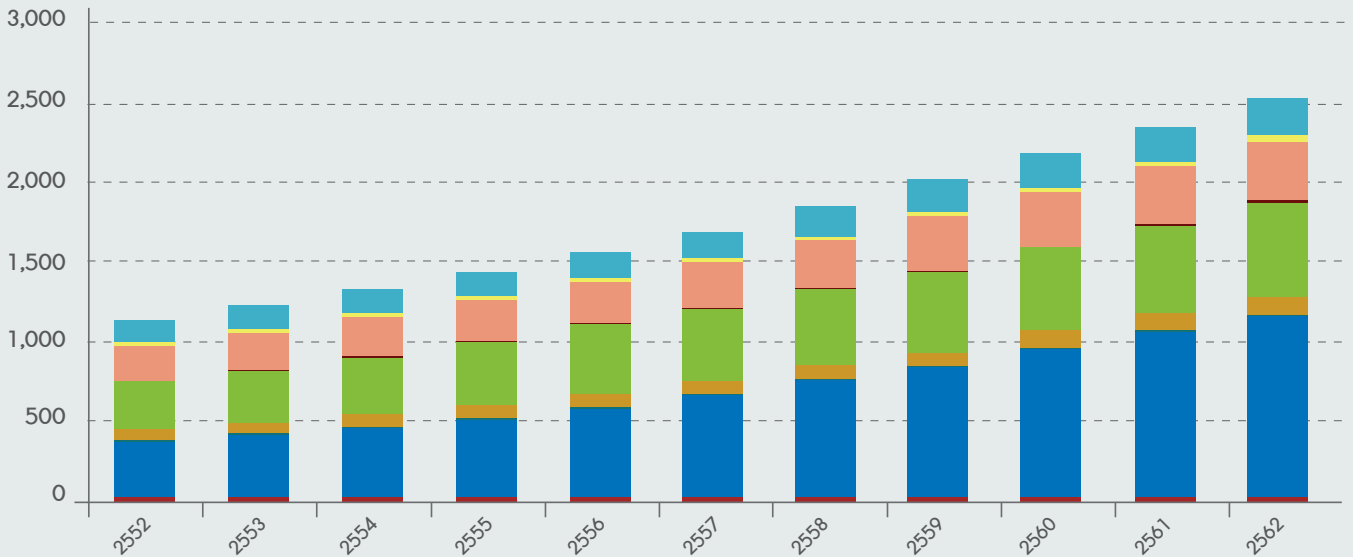

■ แอฟริกา ■ เอเชีย ■ อเมริกากลางและแคริบเบียน ■ ยุโรป ■ ตะวันออกกลาง ■ อเมริกาเหนือ ■ โอเชียเนีย ■ อเมริกาใต้

ที่มา: Renewable Energy Statistics 2020, International Renewable Energy Agency

เมื่อสิ้นปี 2562 พลังงานน้ำมีสัดส่วนสูงสุด โดยมีกำลังการผลิตอยู่ที่ 1,188 กิกะวัตต์ คิดเป็นร้อยละ 46.9 รองลงมาคือ พลังงานลม 622 กิกะวัตต์ คิดเป็นร้อยละ 24.6 พลังงานแสงอาทิตย์ 585 กิกะวัตต์ คิดเป็นร้อยละ 23.1 และพลังงานชีวมวล 124 กิกะวัตต์ คิดเป็นร้อยละ 4.9 พลังงานแสง

อาทิตย์มีการขยายตัวสูงสุดด้วยกำลังการผลิตที่เพิ่มขึ้น 99 กิกะวัตต์ หรือเพิ่มขึ้นร้อยละ 20.4 รองลงมาคือ พลังงานลมเพิ่มขึ้น 59 กิกะวัตต์ หรือเพิ่มขึ้นร้อยละ 10.4 พลังงานชีวมวลเพิ่มขึ้น 8 กิกะวัตต์ หรือเพิ่มขึ้นร้อยละ 7.2 และพลังงานน้ำเพิ่มขึ้น 16 กิกะวัตต์ หรือเพิ่มขึ้นร้อยละ 1.3 เมื่อเปรียบ

เทียบกับปีที่ผ่านมา ทั้งนี้ การขยายตัวของกำลังการผลิตไฟฟ้าจากพลังงานหมุนเวียนยังคงได้รับแรงหนุนส่วนใหญ่จากกำลังการผลิตติดตั้งใหม่ของพลังงานแสงอาทิตย์และพลังงานลมซึ่งรวมกันคิดเป็นร้อยละ 86 ของกำลังการผลิตติดตั้งใหม่ทั้งหมด

สัดส่วนกำลังการผลิตไฟฟ้าจากพลังงานหมุนเวียนทั่วโลกในปี 2562 แบ่งตามประเภท

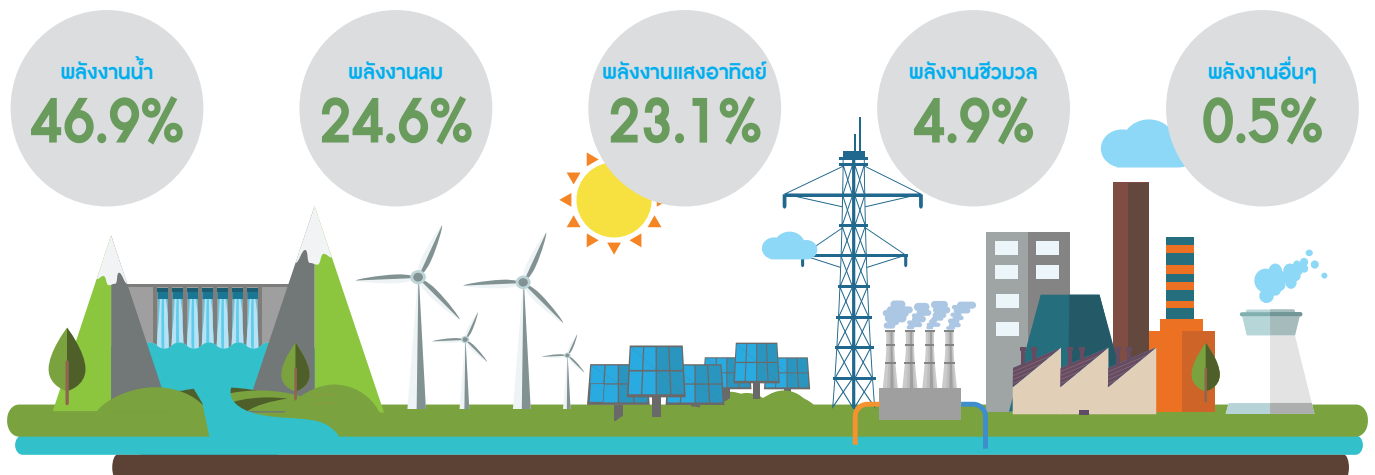

ที่มา: Renewable Capacity Highlights, International Renewable Energy Agency

ในปี 2562 ประเทศจีนมีกำลังการผลิตพลังงานหมุนเวียนสูงสุดในภูมิภาคอยู่ที่ 759 กิกะวัตต์ คิดเป็นสัดส่วนร้อยละ 67.8 ของกำลังการผลิตในภูมิภาคเอเชีย รองลงมาคือประเทศอินเดียอยู่ที่ 128 กิกะวัตต์ คิดเป็นสัดส่วนร้อยละ 11.5 ประเทศญี่ปุ่นอยู่ที่ 97

กิกะวัตต์ คิดเป็นสัดส่วนร้อยละ 8.7 ประเทศเวียดนามอยู่ที่ 25 กิกะวัตต์ คิดเป็นสัดส่วนร้อยละ 2.2 สำหรับประเทศไทยอยู่ที่อันดับที่ 7 มีกำลังการผลิตพลังงานหมุนเวียนอยู่ที่ 12 กิกะวัตต์ คิดเป็นสัดส่วนร้อยละ 1.1 ขณะที่ประเทศที่มีอัตราการขยายตัวต่อปีสูงสุด

5 อันดับแรกในช่วง 10 ปีที่ผ่านมา ได้แก่ เกาหลีใต้ จีน เวียดนาม ลาว และไทย โดยมีกำลังการผลิตไฟฟ้าจากพลังงานหมุนเวียนคิดเป็นอัตราการเติบโตเฉลี่ยต่อปีอยู่ที่ ร้อยละ 19.6 14.0 12.9 12.6 และ 11.1 ตามลำดับ

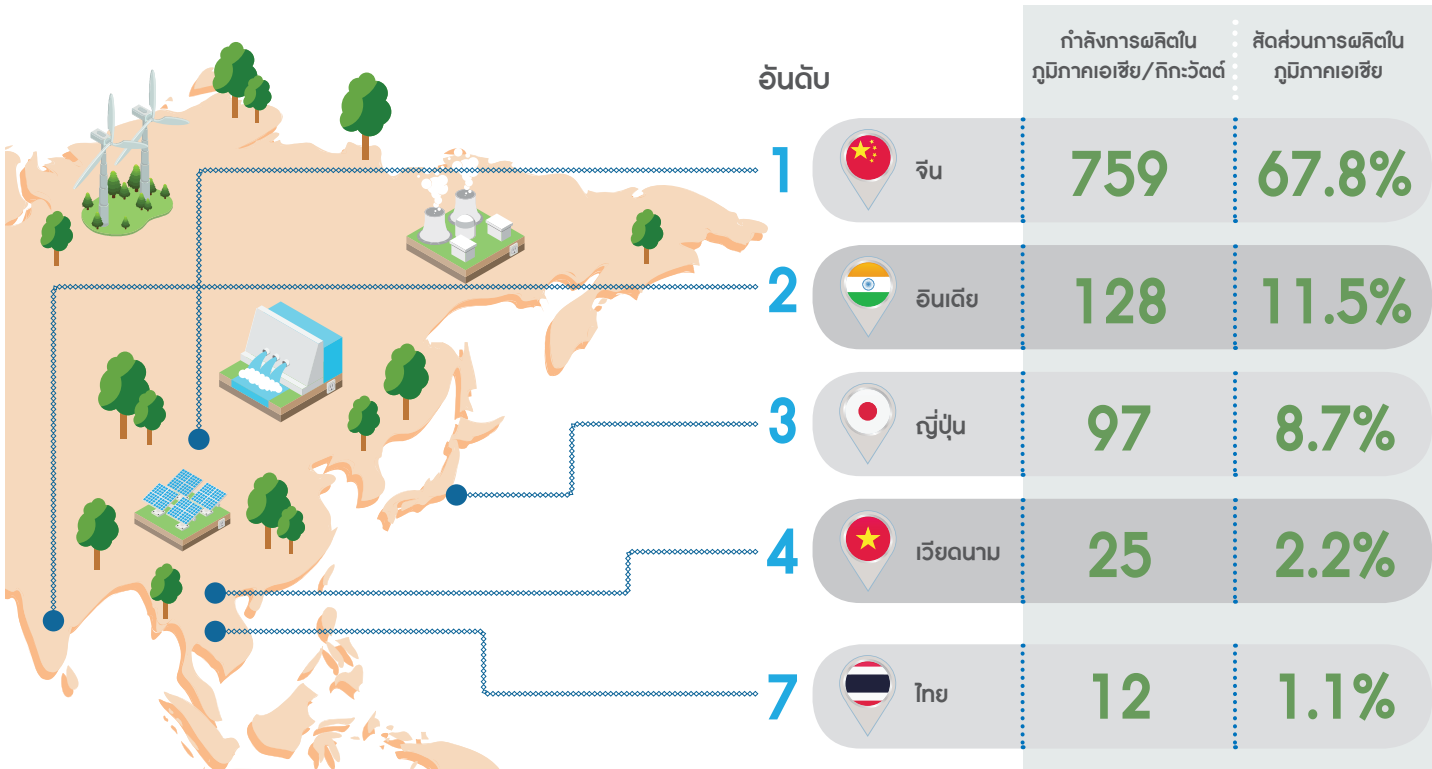

ประเทศที่มีอัตราการขยายตัวต่อปีสูงสุด 5 อันดับแรกในช่วง 10 ปีที่ผ่านมา

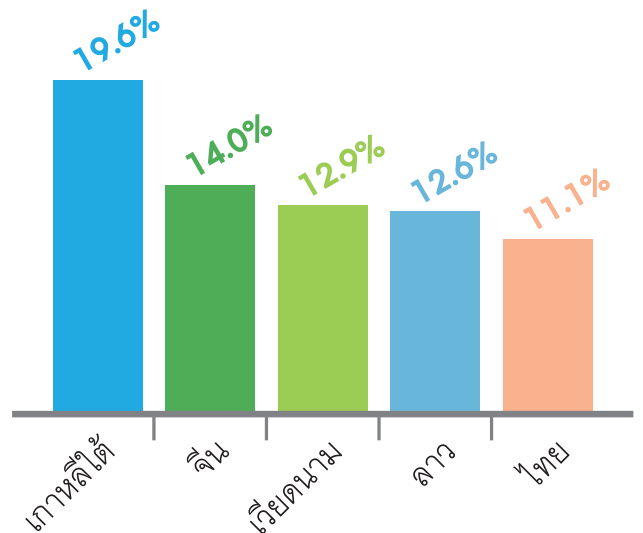

เอเชียเป็นภูมิภาคที่มีการเติบโตของกำลังการผลิตไฟฟ้าจากพลังงานชีวมวลและพลังงานแสงอาทิตย์สูงสุด โดยการเติบโตของกำลังการผลิตไฟฟ้าจากพลังงานชีวมวลของภูมิภาคอยู่ที่ 4.3 กิกะวัตต์ ประกอบด้วยประเทศจีนมีกำลังการผลิตเพิ่มขึ้น 3.3 กิกะวัตต์ หรือเพิ่มขึ้นร้อยละ 24.9 รองลงมาคือประเทศญี่ปุ่นเพิ่มขึ้น 0.9 กิกะวัตต์ หรือเพิ่ม

ขึ้นร้อยละ 40.7 และประเทศไทยเพิ่มขึ้น 0.2 กิกะวัตต์ หรือเพิ่มขึ้นร้อยละ 4.0 ขณะที่กำลังการผลิตไฟฟ้าจากพลังงานชีวมวลในยุโรปและอเมริกาใต้เพิ่มขึ้น 1.8 และ 0.3 กิกะวัตต์ ตามลำดับ สำหรับกำลังการผลิตไฟฟ้าจากพลังงานแสงอาทิตย์ เอเชียยังเป็นภูมิภาคที่มีการขยายตัวสูงสุด เพิ่มขึ้น 56 กิกะวัตต์ ประกอบด้วย ประเทศจีน มีกำลังการผลิตเพิ่ม

ขึ้น 30.5 กิกะวัตต์ หรือเพิ่มขึ้นร้อยละ 17.4 ในประเทศอินเดียเพิ่มขึ้น 8.0 กิกะวัตต์ หรือเพิ่มขึ้นร้อยละ 29.4 และประเทศญี่ปุ่นเพิ่มขึ้น 6.3 กิกะวัตต์ หรือเพิ่มขึ้นร้อยละ 11.4 ขณะที่กำลังการผลิตไฟฟ้าจากพลังงานแสงอาทิตย์ในยุโรปและอเมริกาใต้เพิ่มขึ้น 19.3 และ 1.2 กิกะวัตต์ ตามลำดับ

ปริมาณกำลังไฟฟ้จากการผลิตพลังงานหมุนเวียนในภูมิภาคเอเชีย ในปี 2552 ถึง 2562 แบ่งตามประเทศ

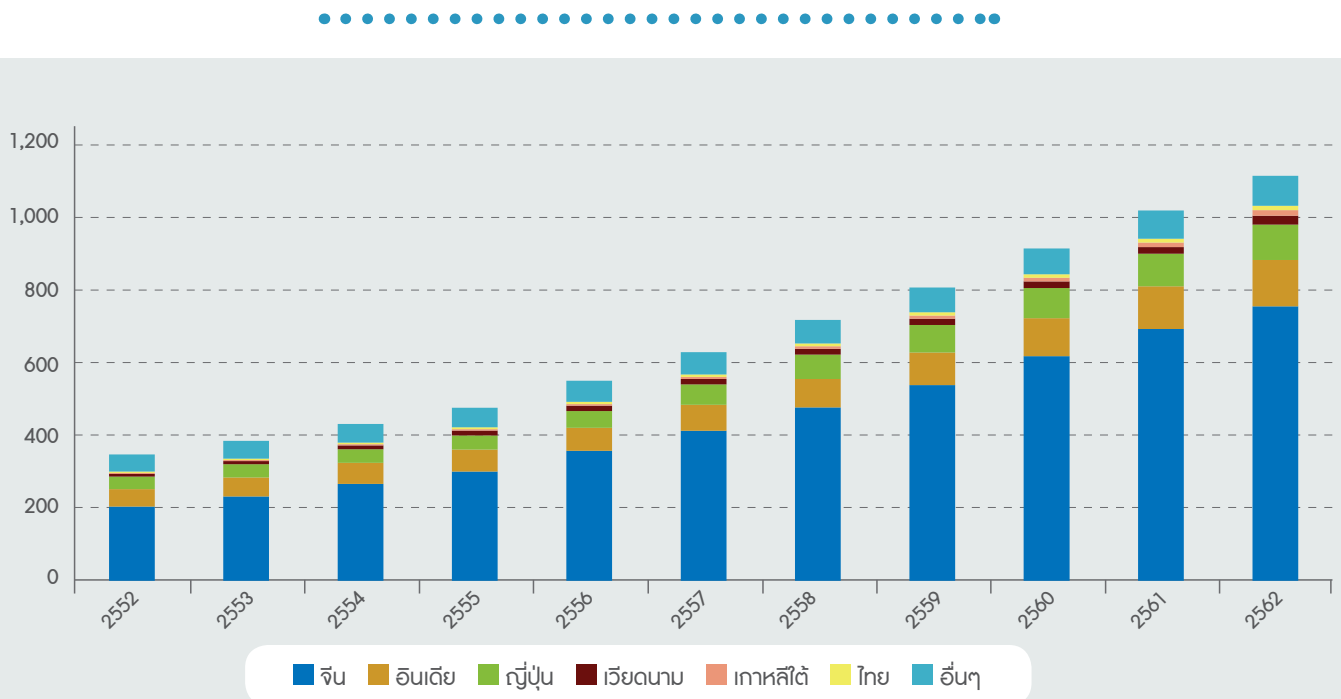

ที่มา: Renewable Energy Statistics 2020, International Renewable Energy Agency

ภาวะอุตสาหกรรมและการแข่งขันภายในประเทศไทย

1. โครงสร้างระบบไฟฟ้าในประเทศไทย

โครงสร้างอุตสาหกรรมไฟฟ้าในประเทศไทยเป็นโครงสร้างกิจการไฟฟ้ารูปแบบรัฐเป็นผู้ซื้อรายเดียว (Enhanced Single Buyer Model) โดยการไฟฟ้าฝ่ายผลิตแห่งประเทศไทย (“กฟผ.”) เป็นผู้ผลิตไฟฟ้า ส่งไฟฟ้า และเป็นผู้รับซื้อไฟฟ้าจากโรงไฟฟ้าเอกชน และรับซื้อไฟฟ้าจากต่างประเทศเพียงรายเดียว (Single Buyer) และ

กฟผ. จะจำหน่ายไฟฟ้าผ่านระบบส่งไฟฟ้า (Transmission) ให้แก่ การไฟฟ้านครหลวง (“กฟน.”) และการไฟฟ้าส่วนภูมิภาค (“กฟภ.”) เพื่อจำหน่ายไฟฟ้าให้กับผู้ใช้ไฟฟ้า นอกจากนี้ กฟผ. ยังจำหน่ายไฟฟ้าบางส่วนโดยตรงให้แก่ผู้ใช้ไฟฟ้ารายใหญ่บางรายที่ได้รับอนุญาตให้จำหน่ายได้ภายใต้กฎหมายที่เกี่ยวข้อง และประเทศใกล้เคียง ส่วน กฟน. จะรับผิดชอบการจำหน่ายไฟฟ้าให้แก่ผู้ใช้ไฟฟ้าในกรุงเทพมหานคร นนทบุรี และสมุทรปราการ ขณะที่ กฟภ. จำหน่ายไฟฟ้าให้แก่ผู้ใช้ไฟฟ้าในจังหวัดอื่นๆ ที่ไม่ใช่เขตการให้บริการของ กฟน. นอกจากนี้ ผู้ผลิตไฟฟ้าเอกชนบาง

รายสามารถจำหน่ายไฟฟ้าให้กับลูกค้าได้โดยตรง สำหรับการจำหน่ายไฟฟ้าให้กับผู้ใช้ไฟฟ้านั้น กฟน. และ กฟภ. จะเป็นเจ้าของสถานีไฟฟ้า ระบบสายส่ง ระบบจำหน่าย หม้อแปลงจำหน่าย ระบบไฟฟ้าแรงต่ำ และเครื่องวัดหน่วยไฟฟ้า (มิเตอร์ไฟฟ้า) โดยมีคณะกรรมการกำกับกิจการพลังงาน (“กกพ.”) เป็นผู้กำกับดูแลโครงสร้างอัตราค่าไฟฟ้าของประเทศในภาพรวม กำหนดอัตราค่าไฟฟ้าสำหรับผู้ซื้อไฟฟ้าประเภทเดียวกันเป็นอัตราเดียวกันทั่วประเทศ (Uniform Tariff) และมีความแตกต่างกันตามประเภทผู้ใช้ไฟฟ้า

โครงสร้างระบบไฟฟ้าในประเทศไทย

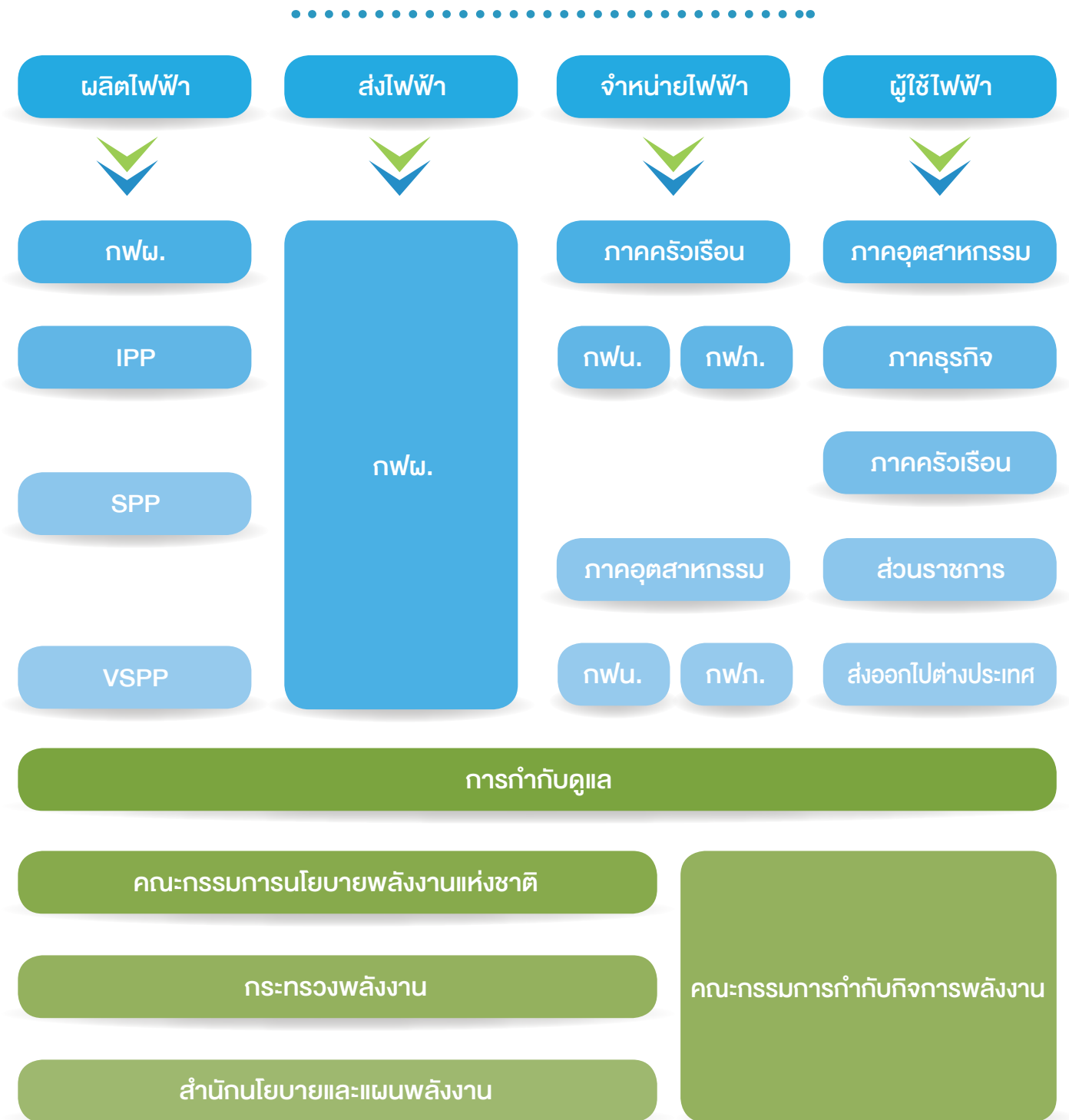

2. อุตสาหกรรมโรงไฟฟ้าพลังงานหมุนเวียนในประเทศไทย

ในอดีต การผลิตไฟฟ้าของประเทศไทย มี กฟผ. เป็นผู้ผลิตไฟฟ้าเพียงรายเดียว ต่อมา รัฐบาลมีนโยบายให้เอกชนเข้ามามีส่วนร่วมในการผลิตไฟฟ้า เพื่อให้มีการแข่งขันด้านการผลิต ในปี 2537 จึงมีผู้ผลิตไฟฟ้าเอกชนรายใหญ่ (Independent Power Producer: IPP) และผู้ผลิตไฟฟ้าเอกชนรายเล็ก (Small Power Produce: SPP) เข้ามามีบทบาทในภาคการผลิตไฟฟ้า ในปัจจุบันได้ส่งเสริมให้มีการใช้พลังงานหมุนเวียนในการผลิตไฟฟ้า จึงมีผู้ผลิตไฟฟ้าขนาดเล็กมาก (Very Small Power

Producer: VSPP) ที่ใช้พลังงานหมุนเวียนเป็นหลักเข้ามาในระบบ

กำลังการผลิตไฟฟ้าในระบบของ กฟผ. รวมทั้งประเทศ ณ วันที่ 31 ธันวาคม 2563 อยู่ที่ 45,480.37 เมกะวัตต์ (ไม่รวม VSPP) แบ่งเป็นของ กฟผ. มีกำลังการผลิตสูงสุดคิดเป็นสัดส่วนร้อยละ 35.3 รองลงมาคือ IPP ร้อยละ 31.3 SPP ร้อยละ 20.8 และนำเข้าไฟฟ้าจากต่างประเทศ ร้อยละ 12.6

ในช่วง 10 ปีที่ผ่านมา การผลิตพลังงานไฟฟ้าจากเชื้อเพลิงประเภทต่างๆ ในระบบมีแนวโน้มเพิ่มขึ้น เมื่อปี 2552 เกิดวิกฤตเศรษฐกิจในสหรัฐอเมริกาซึ่งได้ส่งผลกระทบต่อเศรษฐกิจไปทั่วโลก และปี 2554 เกิดอุทกภัยในหลายพื้นที่ของประเทศ ทำให้ปริมาณการ

ผลิตพลังงานไฟฟ้าของไทยในช่วงเวลาดังกล่าวลดลง จากข้อมูลของสำนักงานนโยบายและแผนพลังงาน กระทรวงพลังงาน ในปี 2562 การผลิตพลังงานไฟฟ้า (รวม VSPP) อยู่ที่ระดับ 212,050 กิกะวัตต์-ชั่วโมง เพิ่มขึ้นร้อยละ 3.7 เมื่อเทียบกับปีก่อน เป็นการผลิตไฟฟ้าจากก๊าซธรรมชาติร้อยละ 57.5 ถ่านหิน/ลิกไนต์ ร้อยละ 16.9 นำเข้าร้อยละ 12.1 พลังงานหมุนเวียนร้อยละ 10.1 ไฟฟ้าพลังน้ำ ร้อยละ 3.0 และน้ำมันร้อยละ 0.5 ทั้งนี้ การผลิตไฟฟ้าจากพลังงานหมุนเวียน ซึ่งคิดเป็นสัดส่วนร้อยละ 10.1 มีการผลิตเพิ่มขึ้นร้อยละ 19.4

สถิติพลังงานของประเทศไทยในปี 2552 ถึง งวด 11 เดือนแรกของปี 2563

หน่วย: กิกะวัตต์-ชั่วโมง

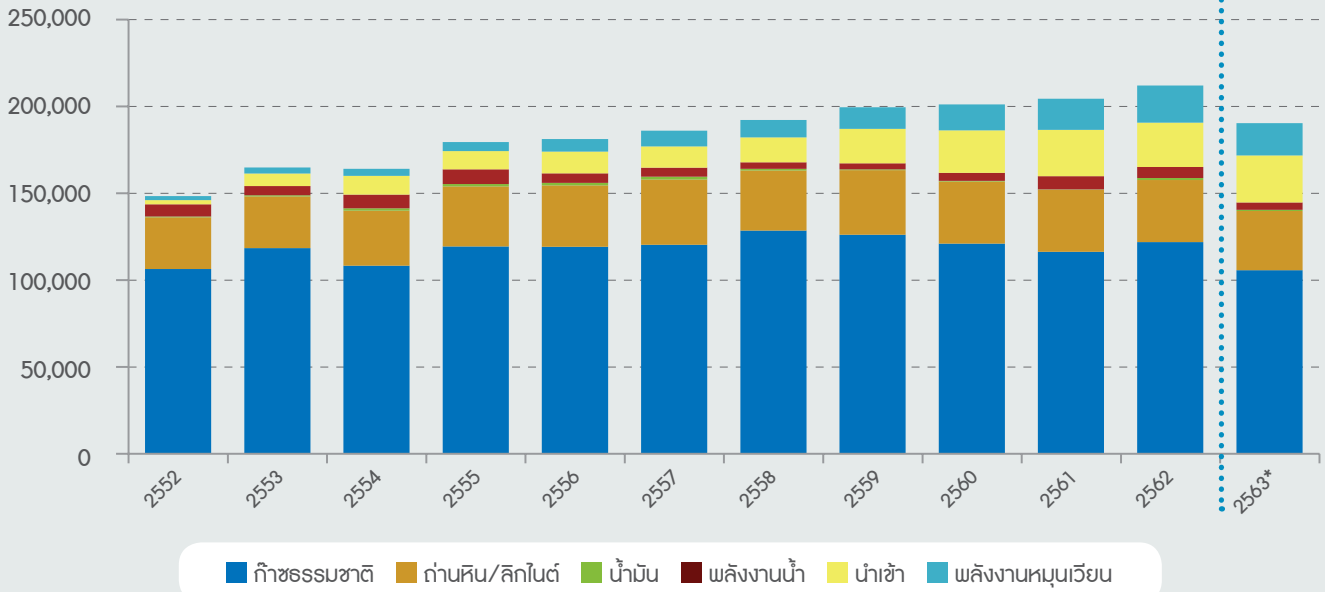

หมายเหตุ: *งวด 11 เดือนแรกของปี 2563 / ที่มา: กฟผ. กฟภ. และ กฟน.

กระทรวงพลังงาน ได้วางกรอบแผนบูรณาการพลังงานแห่งชาติ ที่ให้ความสำคัญใน 3 ด้าน ประกอบด้วย (1) ด้านความมั่นคงทางพลังงาน ในการตอบสนองต่อปริมาณความต้องการพลังงานที่สอดคล้องกับอัตราการเจริญเติบโตทางเศรษฐกิจและการขยายตัวของประชากร (2) ด้านเศรษฐกิจ เพื่อเพิ่ม

ประสิทธิภาพการใช้พลังงานของประเทศ และ (3) ด้านสิ่งแวดล้อม ที่ต้องเพิ่มสัดส่วนการผลิตพลังงานหมุนเวียนภายในประเทศ เพื่อลดผลกระทบต่อสิ่งแวดล้อมและชุมชน ดังนั้น ตั้งแต่ปี 2532 กระทรวงพลังงาน มีนโยบายส่งเสริมและสนับสนุนให้ภาคเอกชนเข้ามามีบทบาทในการผลิตไฟฟ้าโดย

เฉพาะอย่างยิ่งการผลิตไฟฟ้าจากพลังงานหมุนเวียน ส่งผลให้การผลิตไฟฟ้าจากพลังงานหมุนเวียนมีสัดส่วนที่เพิ่มขึ้นอย่างต่อเนื่องทุกปี โดยในช่วงปี 2552 – 2562 ปริมาณการผลิตไฟฟ้าจากพลังงานหมุนเวียนมีอัตราการเติบโตเฉลี่ยอยู่ที่ร้อยละ 25.1 ต่อปี

ปริมาณและสัดส่วนการผลิตไฟฟ้าจากพลังงานหมุนเวียนในประเทศไทย ในปี 2552 ถึง งวด 11 เดือนแรกของปี 2563

หน่วย: กิกะวัตต์-ชั่วโมง

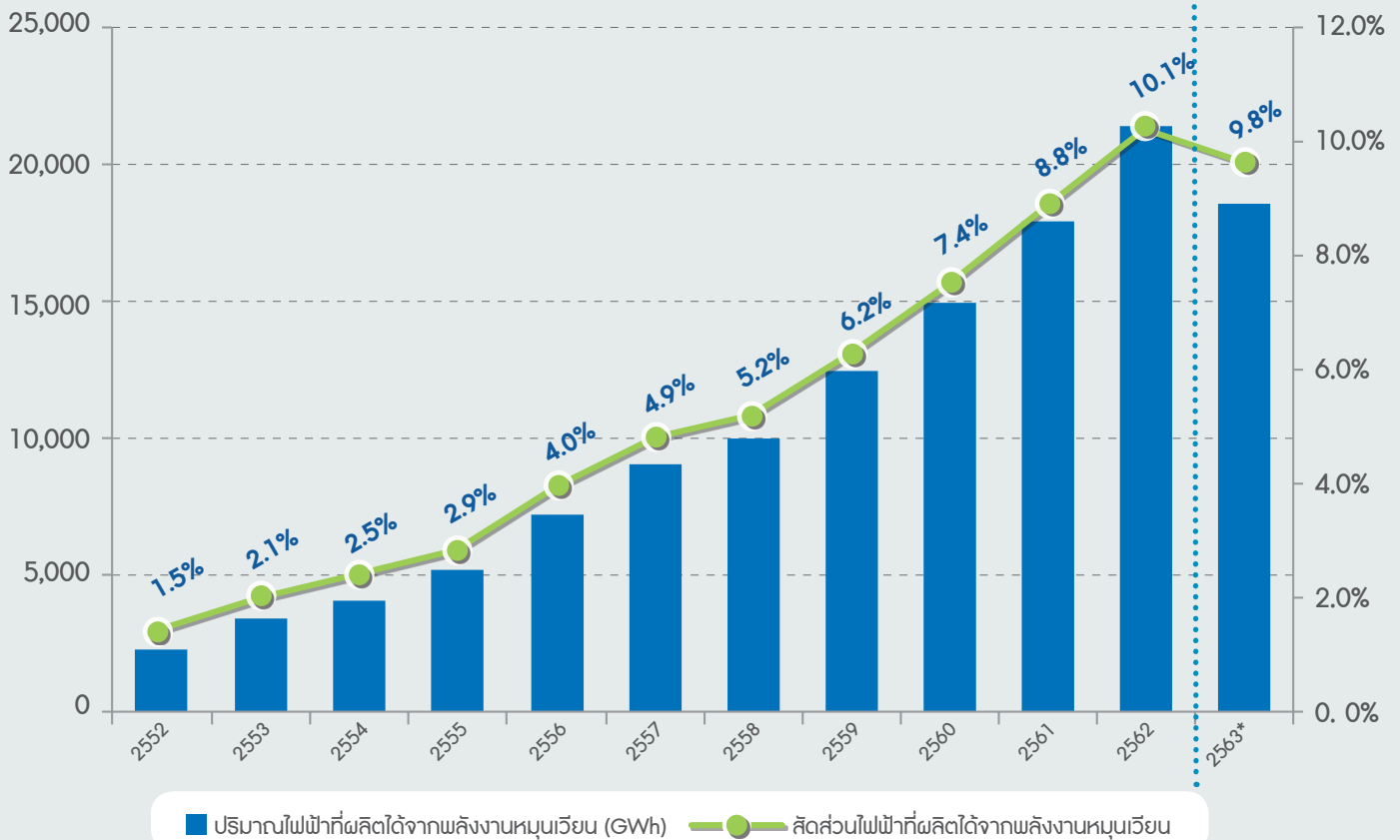

หมายเหตุ: *งวด 11 เดือนแรกของปี 2563 / ที่มา: กฟผ. กฟภ. และ กฟน.

ตามเป้าหมายที่กำหนดไว้ในร่างแผนพัฒนาพลังงานทดแทนและพลังงานทางเลือก (Alternative Energy Development Plan: AEDP 2018) จะสนับสนุนและส่งเสริมการผลิตไฟฟ้าจากพลังงานหมุนเวียนอย่างต่อเนื่องในช่วงปี 2561-2580 ในปี 2580 มีเป้าหมายการผลิตไฟฟ้าจากพลังงานหมุนเวียนอยู่ที่ 29,358 เมกะวัตต์ โดยมีรายละเอียด ดังนี้

| ประเภทเชื้อเพลิง | สถานการณ์ปี 2561 (เมกะวัตต์) | เป้าหมายปี 2580 (เมกะวัตต์) | ปริมาณที่ต้องการตามเป้าหมาย (เมกะวัตต์) |
|--|------------------------------|-----------------------------|---|
| 1. ชยะชุมชน | 500 | 900 | 400 |
| 2. ชยะอุตสาหกรรม | 31 | 75 | 44 |
| 3. ชีวมวล | 2,290 | 5,786 | 3,496 |
| 4. ก๊าซชีวภาพ (น้ำเสีย/ของเสีย/พืชพลังงาน) | 382 | 928 | 546 |
| 5. พลังน้ำขนาดเล็ก | 188 | 188 | - |
| 6. พลังงานลม | 1,504 | 2,989 | 1,485 |
| 7. พลังงานแสงอาทิตย์ | 2,849 | 15,574 | 12,725 |
| 8. พลังน้ำขนาดใหญ่ | 2,918 | 2,918 | - |
| รวมเมกะวัตต์ติดตั้ง | 10,662 | 29,358 | 18,696 |

ที่มา: ร่างแผนพัฒนาพลังงานทดแทนและพลังงานทางเลือก พ.ศ. 2561 – 2580 (AEDP 2018) กรมพัฒนาพลังงานทดแทนและอนุรักษ์พลังงาน กระทรวงพลังงาน

3. กวาระการแข่งขันของผู้พัฒนาโรงไฟฟ้าหมุนเวียนในประเทศไทย

กระทรวงพลังงานมีนโยบายส่งเสริมการผลิตไฟฟ้าจากพลังงานทดแทนมาตั้งแต่ปี 2532 โดยให้ กฟผ. รับซื้อไฟฟ้าจาก SPP ที่ผลิตพลังงานไฟฟ้าและความร้อนร่วม ต่อมาได้ขยายผลสู่การรับซื้อไฟฟ้าจากพลังงานหมุนเวียนประเภทอื่นๆ ได้แก่ พลังงานแสงอาทิตย์ ก๊าซชีวภาพ ชยะ พลังน้ำ และพลังงานลม จาก VSPP ขนาดไม่เกิน 10.0 เมกะวัตต์ โดยสนับสนุนผ่านมาตรการส่วนเพิ่มราคาซื้อไฟฟ้า (Adder) ต่อมาในปี 2557 คณะกรรมการนโยบายพลังงานแห่งชาติได้ปรับเปลี่ยนมาตรการส่งเสริมการผลิตไฟฟ้าจากพลังงานหมุนเวียนจาก

รูปแบบ Adder เป็นการรับซื้อไฟฟ้าในรูปแบบอัตราซื้อคงที่ตลอดอายุสัญญา (Feed-in Tariff: FIT) ต่อมาในเดือนพฤษภาคม 2561 กระทรวงพลังงานประกาศชะลอการรับซื้อไฟฟ้าจากพลังงานหมุนเวียนสำหรับโครงการใหม่ๆ เนื่องจากจะต้องพิจารณาความพร้อมของระบบสายส่งไฟฟ้าของ กฟผ. และระบบป้อนไฟฟ้า (Feeder) อีกครั้ง

อย่างไรก็ดี ในช่วง 3 ปีที่ผ่านมา บริษัทฯ ได้คาดการณ์ถึงผลกระทบจากนโยบายภาครัฐดังกล่าวและเตรียมความพร้อมไว้ล่วงหน้า จึงได้มีการติดตามและศึกษาแผนพัฒนากำลังการผลิตไฟฟ้าในการผลิตไฟฟ้าในประเทศต่างๆ อย่างต่อเนื่อง และเล็งเห็นแนวโน้มการเติบโตของความต้องการไฟฟ้าและงานพัฒนาโครงการโรงไฟฟ้าพลังงานหมุนเวียนในต่างประเทศเพื่อจำหน่าย โดย

มีฐานลูกค้า ได้แก่ ผู้ดำเนินธุรกิจผลิตและจำหน่ายไฟฟ้า และลูกค้าองค์กรภาคเอกชน ซึ่งมีความสนใจลงทุนในโครงการโรงไฟฟ้าจากพลังงานหมุนเวียนสำหรับโครงการใหม่ๆ ในต่างประเทศ

ทั้งนี้ ผู้ประกอบการในธุรกิจโรงไฟฟ้าพลังงานหมุนเวียนโดยส่วนใหญ่จะเป็นผู้ดำเนินกิจการในโรงไฟฟ้าที่พัฒนาในกลุ่มบริษัทของตนเองเป็นหลัก และอาจมีข้อจำกัดในการจำหน่ายไปซึ่งโครงการที่ตนเองพัฒนา มาให้กับผู้ดำเนินกิจการรายอื่น อย่างไรก็ตาม กลุ่มบริษัทฯ เป็นผู้พัฒนาโครงการโรงไฟฟ้าพลังงานหมุนเวียนอิสระ การดำเนินธุรกิจของกลุ่มบริษัทฯ จึงมีความแตกต่างจากผู้ประกอบการดังกล่าว เนื่องจากกลุ่มบริษัทฯ เป็นผู้พัฒนาโครงการโรงไฟฟ้าพลังงานหมุนเวียนเพื่อจำหน่ายให้กับลูกค้า

ที่สนใจลงทุนเป็นผู้ดำเนินการ หากแต่มีได้มีความต้องการเป็นผู้พัฒนาโครงการเอง เนื่องจากอาจมีจุดคุ้มทุนในการดำเนินงานที่สูงกว่า หรืออาจมีข้อจำกัดบางประการ ดังนั้น ตลาดงานพัฒนาโครงการโรงไฟฟ้าพลังงานหมุนเวียนจึงเป็นตลาดทางธุรกิจที่สำคัญต่อกลุ่มบริษัทฯ ซึ่งมีข้อได้เปรียบของฐานลูกค้าที่มีความหลากหลาย ประกอบกับบริษัทฯ มีความพร้อมและประสบการณ์ด้านการพัฒนาโครงการโรงไฟฟ้าพลังงานหมุนเวียนมาอย่างต่อเนื่อง

สำหรับโครงการโรงไฟฟ้าพลังงานแสงอาทิตย์ที่กลุ่มบริษัทฯ ดำเนินการร่วมกับกลุ่มลูกค้า และโรงไฟฟ้าพลังงานแสงอาทิตย์ SAAM-SP1 ที่กลุ่มบริษัทฯ เป็นผู้ดำเนินการเองนั้น โครงการดังกล่าวได้เปิดดำเนินการเชิงพาณิชย์แล้ว โดยมีการทำสัญญาซื้อขายไฟฟ้ากับ กฟภ. จึงถือได้ว่าการดำเนินกิจการดังกล่าวของกลุ่ม บริษัทฯ นั้นปราศจากการแข่งขันโดยตรงกับคู่แข่งรายอื่น

ภาวะอุตสาหกรรมและการแข่งขันภายในประเทศญี่ปุ่น

1. โครงสร้างระบบไฟฟ้าในประเทศญี่ปุ่น

ตั้งแต่ปี 2538 เป็นต้นมา ประเทศญี่ปุ่นได้ดำเนินการเปิดเสรีอุตสาหกรรมไฟฟ้าในประเทศญี่ปุ่น เพื่อเป็นการสร้างความมั่นคงทางพลังงานให้กับประเทศ และสนับสนุนการแข่งขันที่เป็นธรรมและโปร่งใส โครงสร้างกิจการไฟฟ้าในประเทศญี่ปุ่นมีผู้มีส่วนเกี่ยวข้องหลัก 3 ส่วน อันได้แก่ (1) ระบบผลิตไฟฟ้า (2) ระบบส่ง จำหน่าย และบริหารโครงข่ายไฟฟ้า และ (3) การตลาดและการขาย โครงสร้างอุตสาหกรรมไฟฟ้าในประเทศญี่ปุ่น METI ทำหน้าที่ในการกำกับดูแลอุตสาหกรรมไฟฟ้า ได้จัดตั้งสภากำกับกิจการไฟฟ้า ในปี 2558 เพื่อทำหน้าที่ในการออกกฎเกณฑ์ กำกับดูแลการดำเนินงานในฐานะองค์กรที่เป็นกลางเพื่อให้ระบบส่ง

ไฟฟ้า และระบบส่ง จำหน่าย และบริหารโครงข่ายไฟฟ้า มีความโปร่งใสและเป็นธรรม ด้านการพัฒนาอุตสาหกรรมไฟฟ้า METI ได้จัดตั้งองค์กรเพื่อความร่วมมือระหว่างผู้จัดส่งไฟฟ้า (Organization for Cross-Regional Coordination of Transmission Operators: OCCTO) เพื่อเป็นตัวกลางในการพัฒนาระบบส่งไฟฟ้า จำหน่าย และบริหารโครงข่ายไฟฟ้าของอุตสาหกรรมไฟฟ้าในประเทศญี่ปุ่น สำหรับตลาดซื้อขายไฟฟ้าประเทศญี่ปุ่น (Japan Electric Power Exchange: JEPX) เป็นตลาดค้าส่งไฟฟ้าทั้งการซื้อขายแบบส่งมอบทันที (Spot) และการซื้อขายล่วงหน้า (Forward) โดยมีวัตถุประสงค์เพื่อสร้างความเสี่ยงจากการลงทุนในอุตสาหกรรมไฟฟ้า และเป็นตลาดกลางให้ผู้ประกอบกิจการไฟฟ้าที่มีแหล่งพลังงานไฟฟ้าส่วนเกินและส่วนขาดสามารถซื้อขายแลกเปลี่ยนพลังงานไฟฟ้ากันได้

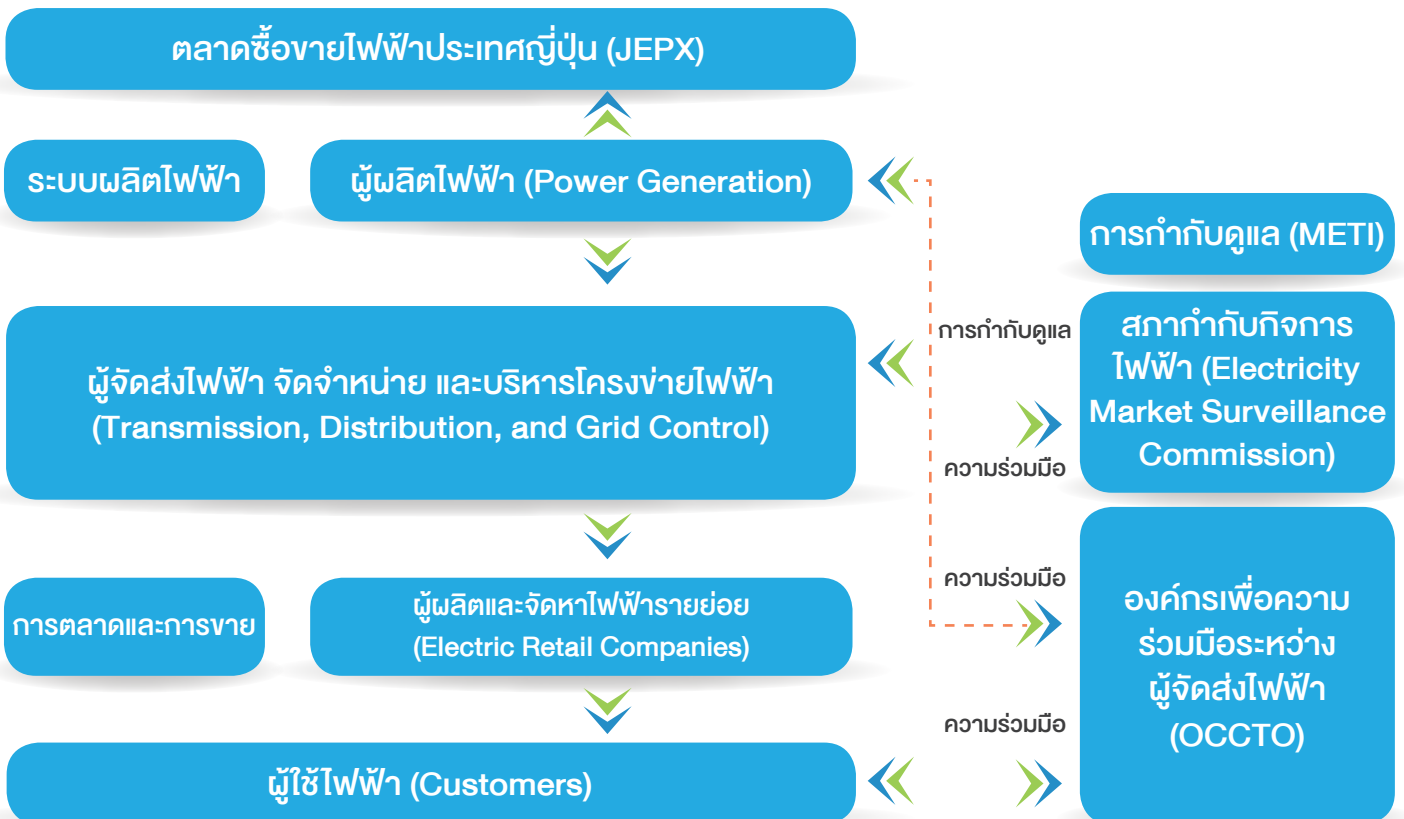

ที่มา: Electricity Review Japan 2017, The Federation of Electric Power Companies of Japan

ณ ปัจจุบัน มีผู้ประกอบการไฟฟ้าเอกชนในประเทศญี่ปุ่นจำนวน 10 ราย ทำหน้าที่เป็นผู้ดำเนินกิจการและให้บริการโครงสร้างหลักทั้ง 3 ส่วน ในแต่ละภูมิภาค โดยผู้ประกอบการไฟฟ้าเอกชนแต่ละรายจะเป็นผู้ให้บริการจัดหาไฟฟ้าและรับผิดชอบระบบส่งไฟฟ้าจากระบบผลิตไฟฟ้าไปสู่ผู้ใช้ไฟฟ้าในแต่ละภูมิภาค ทั้งนี้ ผู้ประกอบการไฟฟ้าเอกชนจำนวน 10 ราย แยกตามพื้นที่ให้บริการ ดังนี้

ประกอบกิจการไฟฟ้าเอกชนในประเทศญี่ปุ่น แยกตามพื้นที่ให้บริการ

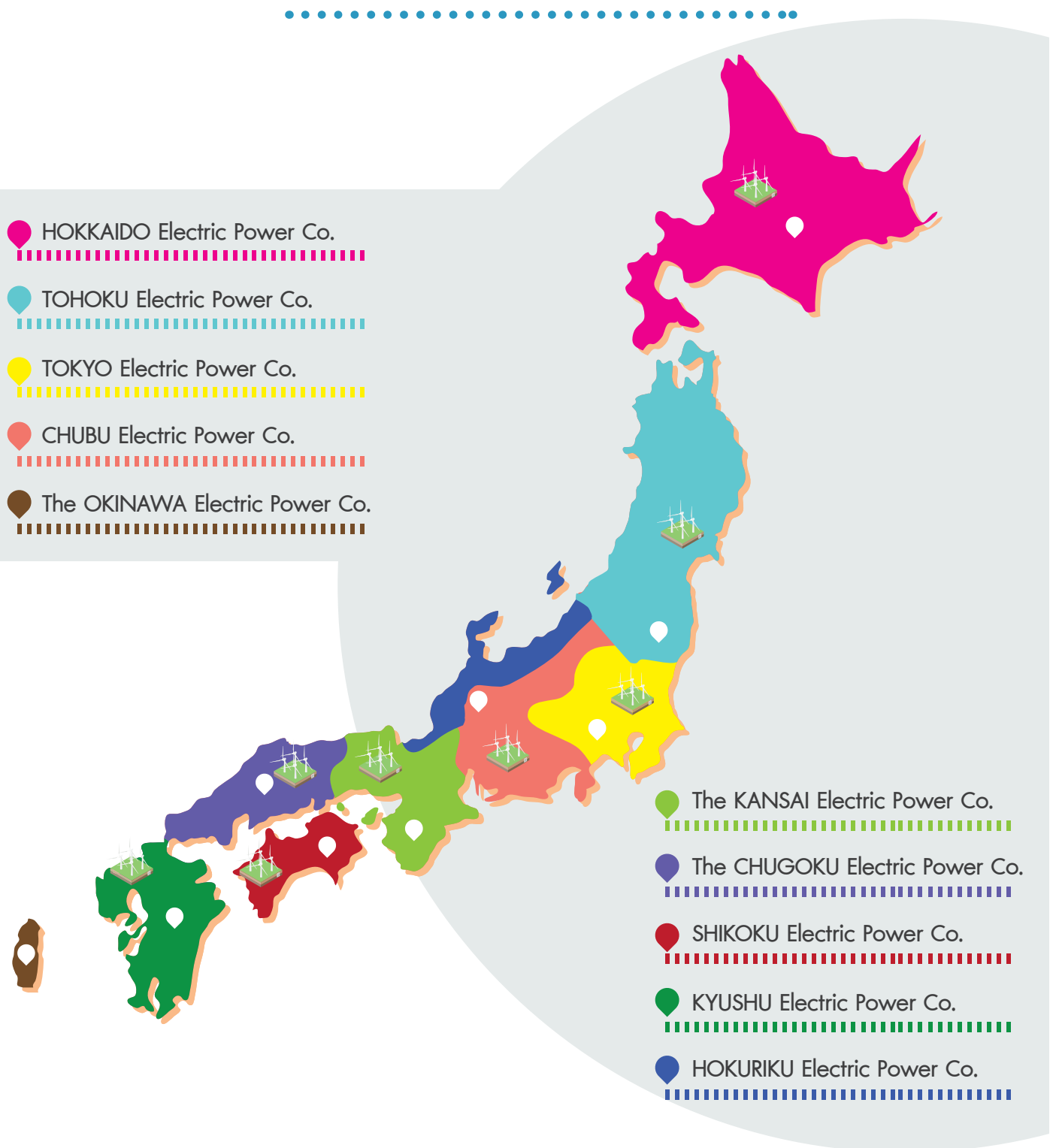

2. อุตสาหกรรมโรงไฟฟ้าพลังงานหมุนเวียนในประเทศไทย

ในปี 2554 เกิดเหตุการณ์อุบัติเหตุโรงไฟฟ้านิวเคลียร์ฟูกูชิมะไดอิจิ หลังจากเหตุแผ่นดินไหวและสึนามิครั้งใหญ่ ส่งผลให้โรงไฟฟ้านิวเคลียร์ที่เหลือเกือบทั้งหมดในประเทศไทยจำเป็นต้องปิดดำเนินการชั่วคราวเพื่อทดสอบความปลอดภัย รัฐบาลญี่ปุ่นจึงได้ออกนโยบายและมาตรการหลายรูปแบบเพื่อสร้างความมั่นคงและเสถียรภาพทางด้านพลังงาน โดยกระจายประเภทแหล่งที่มาของเชื้อเพลิง และพัฒนาแหล่งพลังงานภายในประเทศ ซึ่งหนึ่งในนโยบายและมาตรการพัฒนาแหล่งพลังงานภายในประเทศที่สำคัญคือการส่งเสริมการใช้ไฟฟ้าจากพลังงานหมุนเวียน โดยการสนับสนุนด้านกฎระเบียบที่เกี่ยวข้อง และการวิจัยและพัฒนาเพื่อลดต้นทุนการดำเนินงานของผู้ประกอบการเป็นต้น

ในปี 2555 ประเทศไทยได้ประกาศใช้พระราชบัญญัติการรับซื้อไฟฟ้าจากพลังงาน

หมุนเวียนโดยบริษัทผู้ประกอบกิจการไฟฟ้า (The Act on Special Measures Concerning Procurement of Electricity from Renewable Energy Sources by Electric Utilities) โดยกำหนดกรอบการรับซื้อไฟฟ้าในรูปแบบ Feed-in Tariff: (FiT) สำหรับพลังงานหมุนเวียน ซึ่งกำหนดให้ผู้ประกอบกิจการไฟฟ้าต้องรับซื้อไฟฟ้าจากพลังงานหมุนเวียนในราคาและระยะเวลาที่กำหนดโดย METI โดยในแต่ละปี METI จะกำหนดอัตราค่าการรับซื้อไฟฟ้าในรูปแบบ FiT รายปี หรือทุกเดือนมีนาคม ทั้งนี้ METI มีแนวทางที่จะปรับเปลี่ยนการกำหนดอัตราค่าการรับซื้อไฟฟ้าใหม่เป็นทุก 6 เดือน หรือทุกเดือน เมษายน และเดือนตุลาคม โดยการกำหนดอัตรา FiT นั้นจะพิจารณาจากต้นทุนตามปกติที่ใช้ในการผลิตไฟฟ้า และอัตรากำไรที่เหมาะสมซึ่งผู้ผลิตพลังงานหมุนเวียนควรจะได้รับโดยอัตรา FiT นั้นอาจมีความแตกต่างกันตามประเภทของพลังงานหมุนเวียน ประเภทเชื้อเพลิง รูปแบบการติดตั้งอุปกรณ์ และขนาดกำลังการผลิตของโรงไฟฟ้าพลังงานหมุนเวียน นอกจากนี้ METI จะกำหนดระยะ

เวลาของการรับซื้อไฟฟ้าภายใต้ระบบ FiT อันมีวิธีการในการกำหนด และเกณฑ์ในการพิจารณาเช่นเดียวกับกรณีของอัตรา FiT ข้างต้น และมีข้อที่ต้องพิจารณาเพิ่มเติมในเรื่องของระยะเวลาตามมาตรฐานนับแต่วันที่โรงไฟฟ้าพลังงานหมุนเวียนเริ่มทำการจนถึงวันที่โรงไฟฟ้านั้นต้องเปลี่ยนเครื่องจักร หรือได้รับการซ่อมแซม

โรงไฟฟ้าพลังงานหมุนเวียนในประเทศไทยญี่ปุ่นที่จะดำเนินการภายใต้ระบบ FiT นั้นจะต้องได้รับใบอนุญาตสนับสนุนค่าไฟฟ้าจาก METI โดยในแต่ละปีผู้ขออนุญาตสามารถขออนุญาตได้ตลอด และจะต้องปฏิบัติตามเงื่อนไขที่กำหนดในแต่ละปีเพื่อขอและดำรงสถานะการเป็นผู้ได้รับใบอนุญาตดังกล่าว อาทิ จะต้องมีการขออนุญาตเชื่อมต่อกับระบบไฟฟ้าแรงสูง (Grid Interconnection) จากผู้ประกอบกิจการไฟฟ้าเอกชนในแต่ละภูมิภาค และอาจจะต้องเริ่มดำเนินการภายในระยะเวลาที่กำหนดหลังจากได้รับอนุมัติใบอนุญาตสนับสนุนค่าไฟฟ้างดังกล่าว ขึ้นอยู่กับเงื่อนไขที่กำหนดไว้ในแต่ละปีที่ได้รับการอนุมัติ

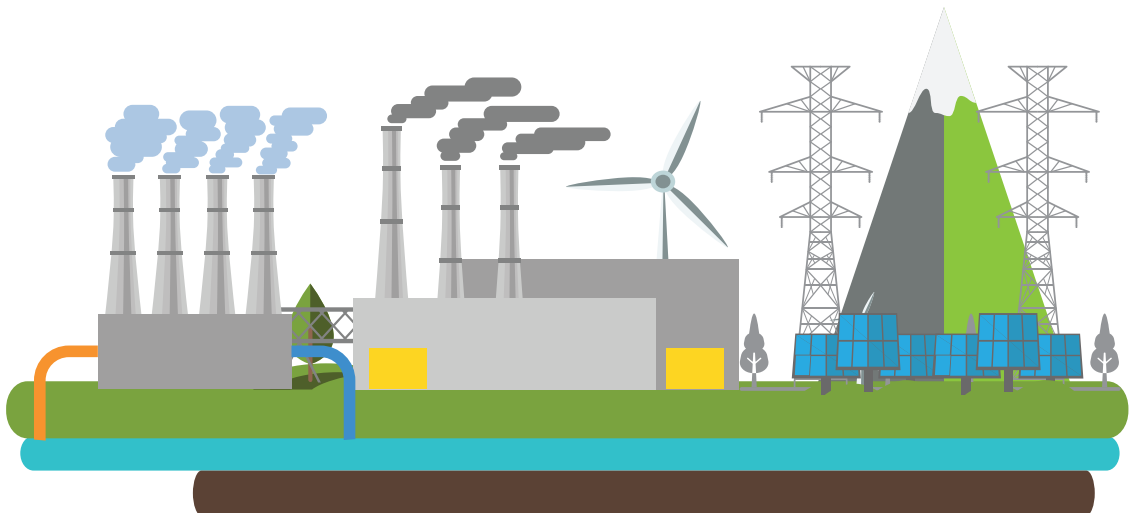

กรอบการขออนุญาตระบบ FiT ในประเทศไทย

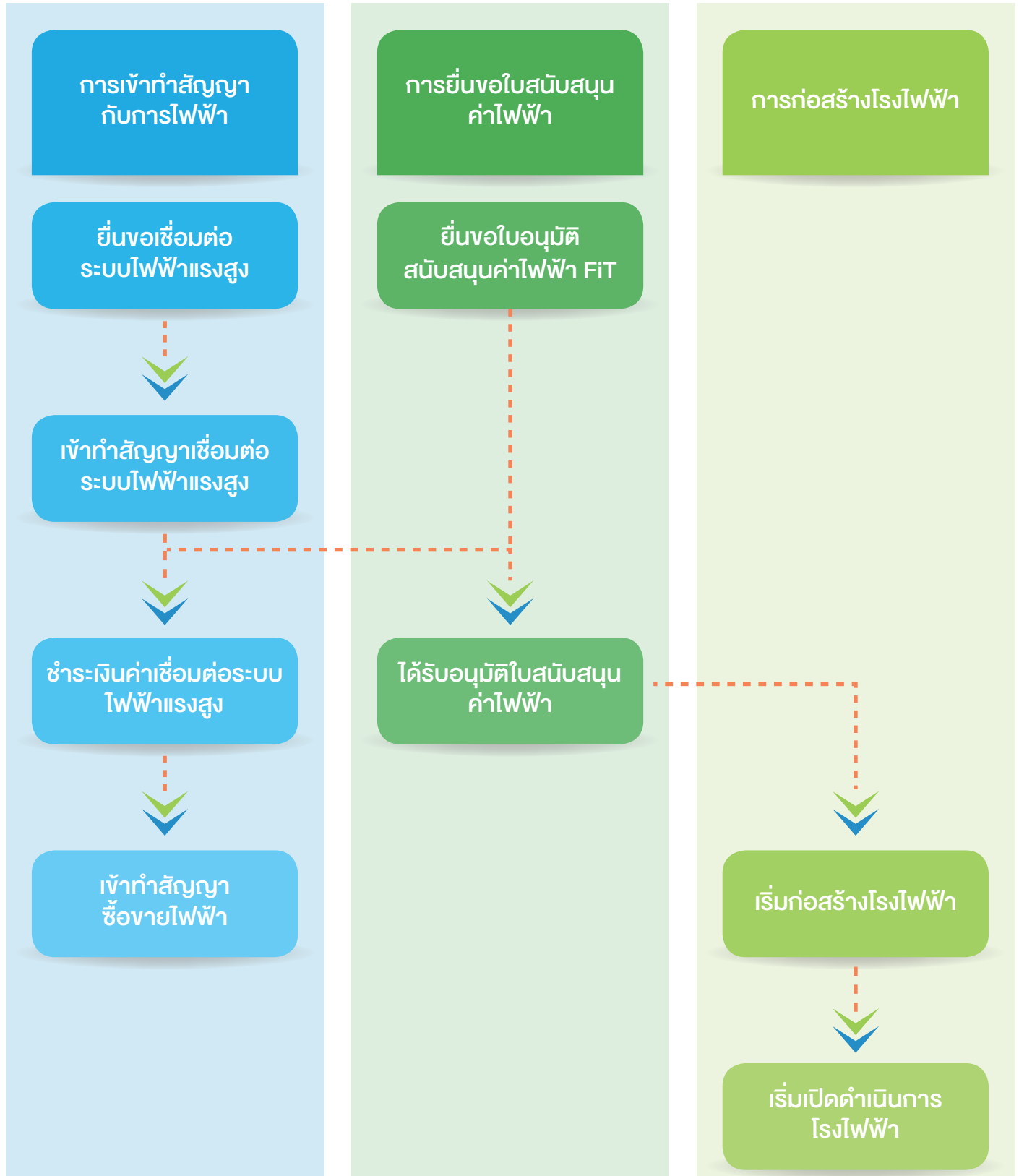

ที่มา: Market Report Renewable Energy, Japanese External Trade Organization

ณ วันที่ 31 ธันวาคม 2563 METI กำหนดแนวทางอัตราค่ารับซื้อไฟฟ้าจากพลังงานหมุนเวียนของโครงการที่ได้รับอนุมัติภายหลังจากปี 2563 หรือเริ่มตั้งแต่วันที่ 1 เมษายน 2563 เป็นต้นไป ภายใต้กรอบการรับซื้อไฟฟ้าในรูปแบบ FiT ดังนี้

แนวทางราคาการรับซื้อไฟฟ้า FiT ของโครงการโรงไฟฟ้าพลังงานหมุนเวียน

| ประเภทแหล่งพลังงาน | ประเภทการรับซื้อ | ราคาซื้อต่อ 1 กิโลวัตต์-ชั่วโมง | | | | ระยะเวลา รับซื้อ |
|--|---|--|--|--|--|---------------------|
| | | ปี 2561 (1 เม.ย. 2561 - 31 มี.ค. 2562) | ปี 2562 (1 เม.ย. 2562 - 31 มี.ค. 2563) | ปี 2563 (1 เม.ย. 2563 - 31 มี.ค. 2564) | ปี 2564 (1 เม.ย. 2564 - 31 มี.ค. 2565) | |
| พลังงานแสงอาทิตย์ | ไม่ต้องติดตั้งอุปกรณ์ควบคุม | 26 เยน | 24 เยน | - | - | 10 ปี |
| | < 10 กิโลวัตต์ | | | | | |
| | ต้องติดตั้งอุปกรณ์ควบคุม | 28 เยน | 26 เยน | - | - | 10 ปี |
| | ≥ 10 กิโลวัตต์ แต่น้อยกว่า 500 กิโลวัตต์ | 18 เยน + ภาษี | 14 เยน + ภาษี | - | - | 20 ปี |
| หมายเหตุ: การรับซื้อพลังงานแสงอาทิตย์ที่ ≥ 500 กิโลวัตต์ ภายหลังจากเดือนเมษายนปี 2562 เป็นต้นไป จะใช้รูปแบบการรับซื้อโดยการประมูล (Bidding) ซึ่งมีระยะเวลาการรับซื้อ เท่ากับ 20 ปี | | | | | | |
| พลังงานลม | ≥ 20 กิโลวัตต์ | 20 เยน + ภาษี | 19 เยน + ภาษี | 18 เยน + ภาษี | - | 20 ปี |
| | ทดแทน (Replacement) ≥ 20 กิโลวัตต์ | 17 เยน + ภาษี | 16 เยน + ภาษี | - | - | 20 ปี |
| พลังงานน้ำ | < 200 กิโลวัตต์ | | 34 เยน + ภาษี | | | 20 ปี |
| | ≥ 200 กิโลวัตต์ แต่น้อยกว่า 1,000 กิโลวัตต์ | | 29 เยน + ภาษี | | | 20 ปี |
| | ≥ 1,000 กิโลวัตต์ แต่น้อยกว่า 5,000 กิโลวัตต์ | | 27 เยน + ภาษี | | | 20 ปี |
| | ≥ 5,000 กิโลวัตต์ แต่น้อยกว่า 30,000 กิโลวัตต์ | | 20 เยน + ภาษี | | | 15 ปี |
| พลังงานความร้อนใต้พิภพ | < 15,000 กิโลวัตต์ | | 40 เยน + ภาษี | | | 15 ปี |
| | ทดแทน (Replacement) | แบบเปลี่ยนเครื่องจักรและอุปกรณ์ใหม่ทั้งหมด | 30 เยน + ภาษี | | | 15 ปี |
| | < 15,000 กิโลวัตต์ | แบบใช้เครื่องจักรและอุปกรณ์เดิม | 19 เยน + ภาษี | | | 15 ปี |

| ประเภทแหล่งพลังงาน | ประเภทการรับซื้อ | ราคารับซื้อ ต่อ 1 กิโลวัตต์-ชั่วโมง | | | | ระยะเวลา รับซื้อ |
|------------------------|---|--|--|--|--|---------------------|
| | | ปี 2561 (1 เม.ย. 2561 - 31 มี.ค. 2562) | ปี 2562 (1 เม.ย. 2562 - 31 มี.ค. 2563) | ปี 2563 (1 เม.ย. 2563 - 31 มี.ค. 2564) | ปี 2564 (1 เม.ย. 2564 - 31 มี.ค. 2565) | |
| | ≥ 15,000 กิโลวัตต์ | | 26 เยน + ภาษี | | | 15 ปี |
| พลังงานความร้อนใต้พิภพ | ทดแทนแบบเปลี่ยนเครื่องจักรและอุปกรณ์ใหม่ทั้งหมด (Replacement) | | 20 เยน + ภาษี | | | 15 ปี |
| | ≥ 15,000 กิโลวัตต์ แบบใช้เครื่องจักรและอุปกรณ์เดิม | | 12 เยน + ภาษี | | | 15 ปี |
| พลังงานชีวมวล | วัสดุไม้ทั่วไป < 10,000 กิโลวัตต์ | 24 เยน + ภาษี | | | - | 20 ปี |

หมายเหตุ: สำหรับการรับซื้อพลังงานชีวมวลจากวัสดุไม้ทั่วไปที่ ≥ 10,000 กิโลวัตต์ ภายหลังจากปี 2561 หรือเริ่มตั้งแต่วันที่ 1 เมษายน 2561 เป็นต้นไป จะใช้รูปแบบการรับซื้อโดยการประมูล (Bidding) ซึ่งมีระยะเวลาการรับซื้อ 20 ปี

ที่มา: Ministry of Economy, Trade and Industry

แนวทางราคารับซื้อไฟฟ้า FiT ของโครงการโรงไฟฟ้าพลังงานชีวมวล แบ่งตามประเภทวัตถุดิบเชื้อเพลิง

| ประเภทแหล่งพลังงาน | ประเภทการรับซื้อ | ราคารับซื้อ ต่อ 1 กิโลวัตต์-ชั่วโมง | | | | ระยะเวลา รับซื้อ |
|---|--------------------|--|--|--|--|---------------------|
| | | ปี 2561 (1 เม.ย. 2561 - 31 มี.ค. 2562) | ปี 2562 (1 เม.ย. 2562 - 31 มี.ค. 2563) | ปี 2563 (1 เม.ย. 2563 - 31 มี.ค. 2564) | ปี 2564 (1 เม.ย. 2564 - 31 มี.ค. 2565) | |
| วัสดุไม้ทั่วไป (wood chips, wood pellets) | < 10,000 กิโลวัตต์ | 24 เยน + ภาษี | | | - | 20 ปี |
| วัสดุไม้ที่ยังไม่ใช้งาน | ≥ 2,000 กิโลวัตต์ | | 32 เยน + ภาษี | | | 20 ปี |
| | < 2,000 กิโลวัตต์ | | 40 เยน + ภาษี | | | 20 ปี |
| ขยะวัสดุก่อสร้าง | | | 13 เยน + ภาษี | | | 20 ปี |
| ขยะทั่วไป ชีวมวลอื่นๆ | | | 17 เยน + ภาษี | | | 20 ปี |
| ก๊าซชีวภาพ (Biogas) | | | 39 เยน + ภาษี | | | 20 ปี |

หมายเหตุ: สำหรับการรับซื้อพลังงานชีวมวลจากวัสดุไม้ทั่วไปที่ ≥ 10,000 กิโลวัตต์ ภายหลังจากปี 2561 หรือเริ่มตั้งแต่วันที่ 1 เมษายน 2561 เป็นต้นไป จะใช้รูปแบบการรับซื้อโดยการประมูล (Bidding) ซึ่งมีระยะเวลาการรับซื้อ 20 ปี

ที่มา: Ministry of Economy, Trade and Industry

พื้นที่ในประเทศญี่ปุ่นที่ได้รับการอนุมัติสนับสนุนค่าไฟฟ้าประเภทพลังงานชีวมวล ภายใต้รูปแบบ FiT แบ่งตามประเภทวัสดุ



ขนาดการผลิต (หน่วย: กิโลวัตต์)

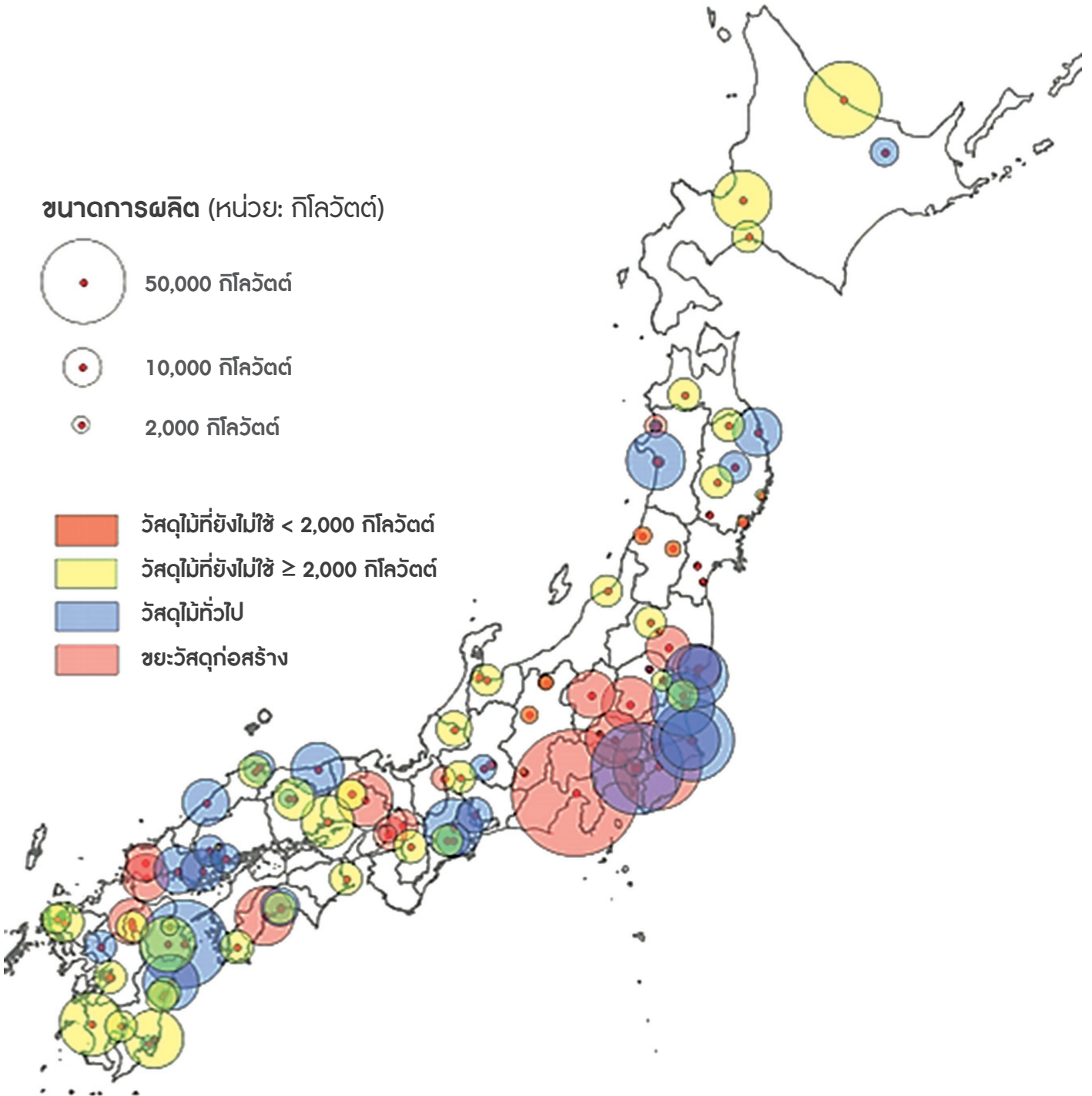
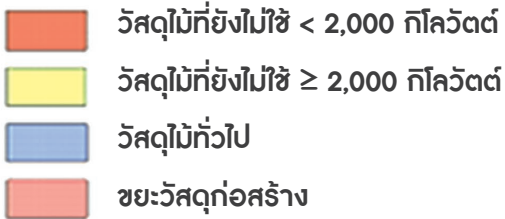

ที่มา: Japan Woody Bioenergy Association based on a document released by the Agency for Natural Resources and Energy, 2017

สำหรับโครงการโรงไฟฟ้าพลังงานหมุนเวียนที่ได้รับการอนุมัติใหม่ (ยกเว้น พลังงานแสงอาทิตย์รูปแบบการรับซื้อโดยการประมูล (Bidding)) ภายหลังจากปี 2561 หรือเริ่มตั้งแต่วันที่ 1 เมษายน 2561 เป็นต้นไป METI กำหนดแนวทางของขอบเขตระยะเวลาในการเปิดดำเนินการเชิงพาณิชย์ (COD) ภายหลังจากได้รับใบอนุญาตสนับสนุนค่าไฟฟ้า โดยแบ่งตามประเภทแหล่งพลังงาน ดังนี้

| ประเภทแหล่งพลังงาน | ขอบเขตระยะเวลาในการเปิดดำเนินการเชิงพาณิชย์ (COD) |
|--|---|
| การผลิตไฟฟ้าจากพลังงานลม | ภายใน 4 ปี |
| การผลิตไฟฟ้าจากพลังงานน้ำขนาดกลางและเล็ก | ภายใน 7 ปี |
| การผลิตไฟฟ้าจากพลังงานความร้อนใต้พิภพ | ภายใน 4 ปี |
| การผลิตไฟฟ้าจากพลังงานชีวมวล | ภายใน 4 ปี |

ที่มา: Ministry of Economy, Trade and Industry

ทั้งนี้ โครงการ SAAM Oita 01 Biomass Power และโครงการ SAAM Oita 02 Biomass Power ขนาดกำลังการผลิตติดตั้ง 19,900 กิโลวัตต์ และ 19,900 กิโลวัตต์ ตามลำดับ ได้รับใบอนุญาตสนับสนุนค่าไฟฟ้าในรูปแบบ FIT ประเภทวัสดุไม้ทั่วไปแล้ว เมื่อวันที่

27 มีนาคม 2561 ที่อัตราซื้อที่ 24 เยนต่อกิโลวัตต์-ชั่วโมง

ในช่วง 5 ปีที่ผ่านมา กำลังการผลิตพลังงานหมุนเวียนของประเทศญี่ปุ่นมีการขยายตัวอย่างโดดเด่น จากการสนับสนุนการรับซื้อไฟฟ้าในรูปแบบ FIT ซึ่งมีผลใช้บังคับ

ตั้งแต่เดือนกรกฎาคม 2555 เป็นต้นมา ซึ่งมีอัตราการเติบโตเฉลี่ยต่อปีของกำลังการผลิตเพิ่มขึ้นจากร้อยละ 4.2 ระหว่างปี 2552-2555 เป็นร้อยละ 13.3 ระหว่างปี 2556-2562

กำลังการผลิตไฟฟ้าจากพลังงานหมุนเวียนของประเทศญี่ปุ่นในปี 2552 ถึงปี 2562

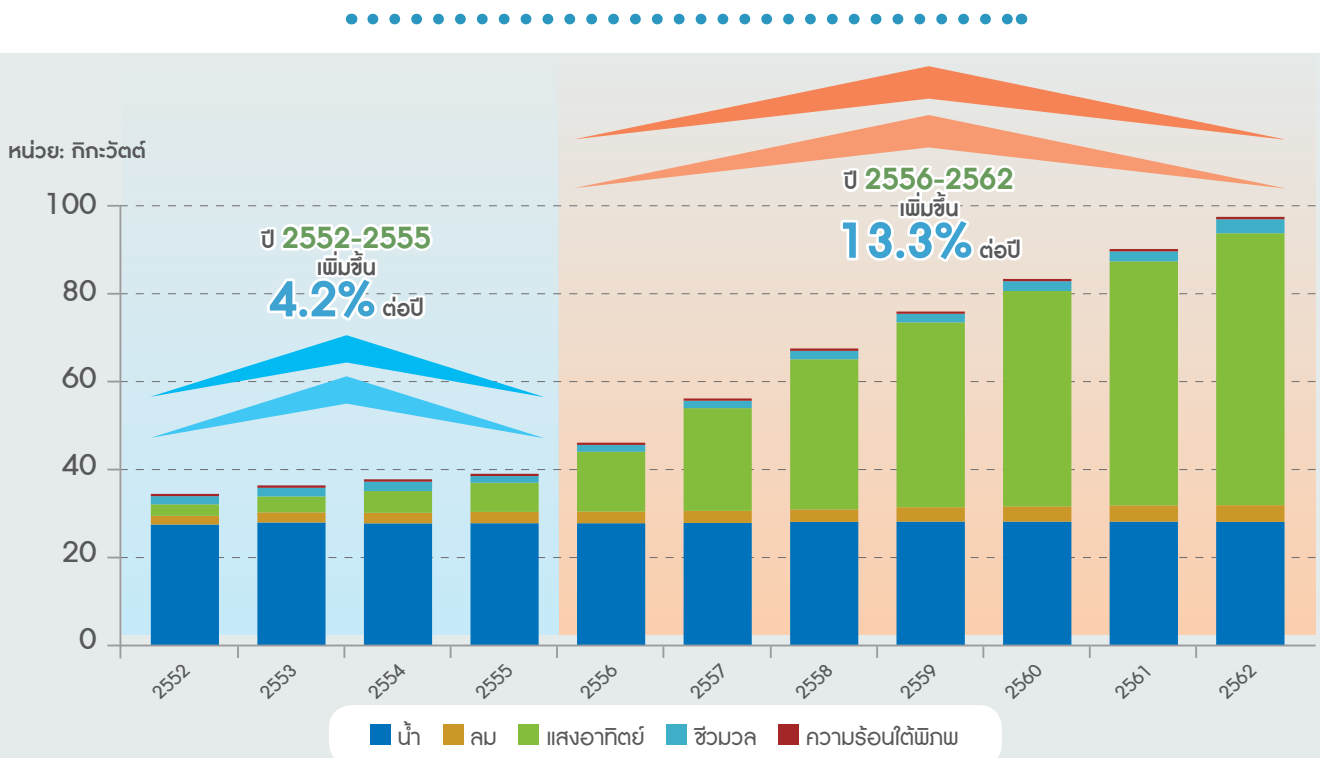

ที่มา: Renewable Energy Statistics 2020, International Renewable Energy Agency

ปริมาณและสัดส่วนการผลิตไฟฟ้าจากพลังงานหมุนเวียน ของประเทศญี่ปุ่นในปี 2553 ถึงปี 2561

หน่วย: อินเวสต์-ชั่วโมง

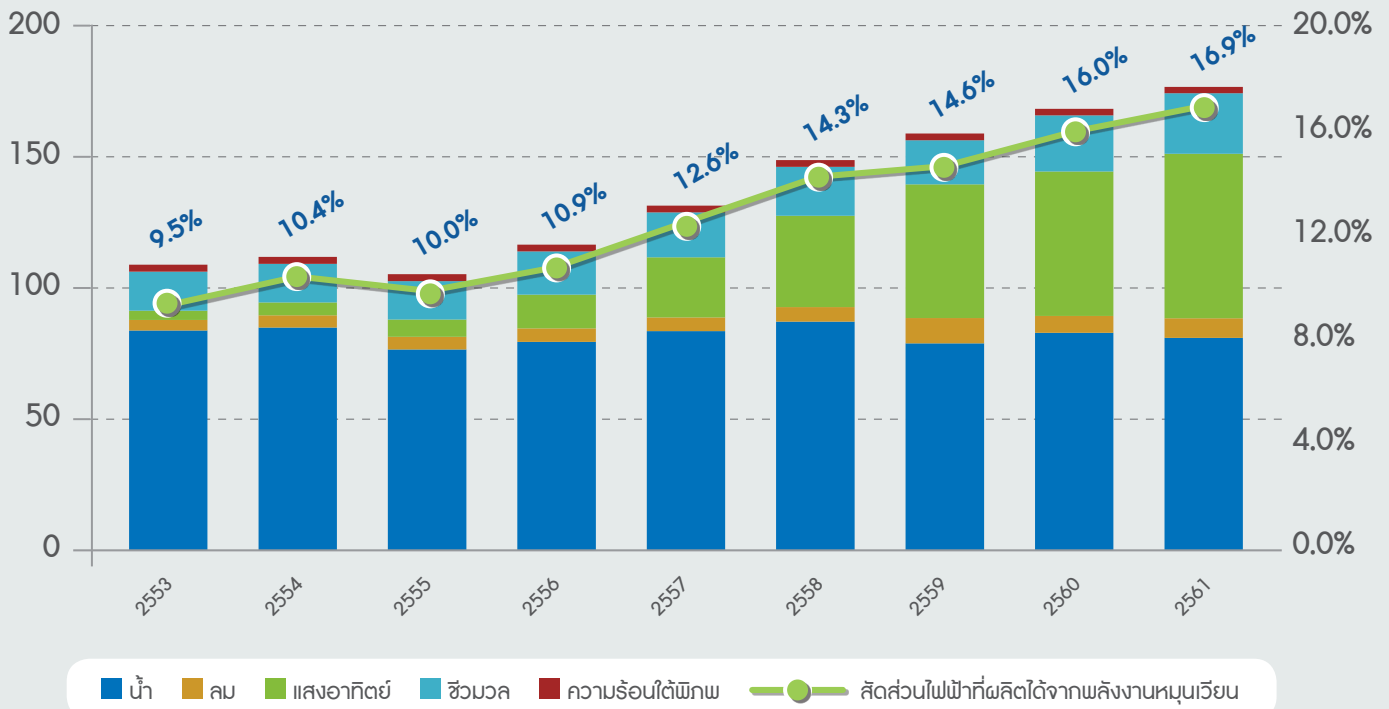

ที่มา: International Renewable Energy Agency และ Renewable Energy Institute

METI มีแผนระยะยาวในการพัฒนาแหล่งพลังงานและความต้องการพลังงานในปี 2573 (Energy Mix) โดยวางเป้าหมายการผลิตไฟฟ้าจากพลังงานหมุนเวียนในปี 2573 ที่มาจากเชื้อเพลิงก๊าซธรรมชาติเหลว คิดเป็นสัดส่วนร้อยละ 27.0 รองลงมาคือ ถ่านหิน ร้อยละ 26.0 พลังงานหมุนเวียน ร้อยละ 22.0 - 24.0 นิวเคลียร์ ร้อยละ 20.0 - 22.0 และ น้ำมัน ร้อยละ 3.0 เพื่อให้บรรลุพันธกิจในการสร้างความมั่นคงทางพลังงาน ประสิทธิภาพ

ทางเศรษฐกิจ และผลกระทบต่อสิ่งแวดล้อมและความปลอดภัยในประเทศ รัฐบาลญี่ปุ่นจึงได้กำหนดกลยุทธ์ 3 ข้อ ได้แก่ (1) เสริมสร้างควมมีเสถียรภาพทางพลังงาน (2) ใช้พลังงานอย่างประหยัดและพัฒนาพลังงานหมุนเวียนโดยพิจารณาผลกระทบต่อสิ่งแวดล้อมควบคู่ไปกับการขยายอัตราการเติบโต และ (3) คำนึงถึงผลประโยชน์ของส่วนรวม เช่น ความเพียงพอด้านพลังงาน การลดต้นทุนการผลิต และการเปิดเสรีทางการค้า

และการสนับสนุนการแข่งขันที่เป็นธรรมและโปร่งใส ทั้งนี้ ภายหลังจากประกาศใช้กรอบการรับซื้อไฟฟ้าในรูปแบบ FiT สัดส่วนการผลิตไฟฟ้าจากพลังงานหมุนเวียนปรับตัวเพิ่มขึ้นอย่างต่อเนื่อง โดยปริมาณการผลิตไฟฟ้าจากพลังงานหมุนเวียนเพิ่มขึ้นจาก ร้อยละ 9.5 ของปริมาณการผลิตไฟฟ้ารวมในปี 2553 เป็นร้อยละ 18.0 ในปี 2562 และคาดว่าจะเพิ่มเป็นร้อยละ 22.0-24.0 ในปี 2573

สัดส่วนกำลังการผลิตไฟฟ้าของประเทศญี่ปุ่นในอดีต และเป้าหมายในปี 2573

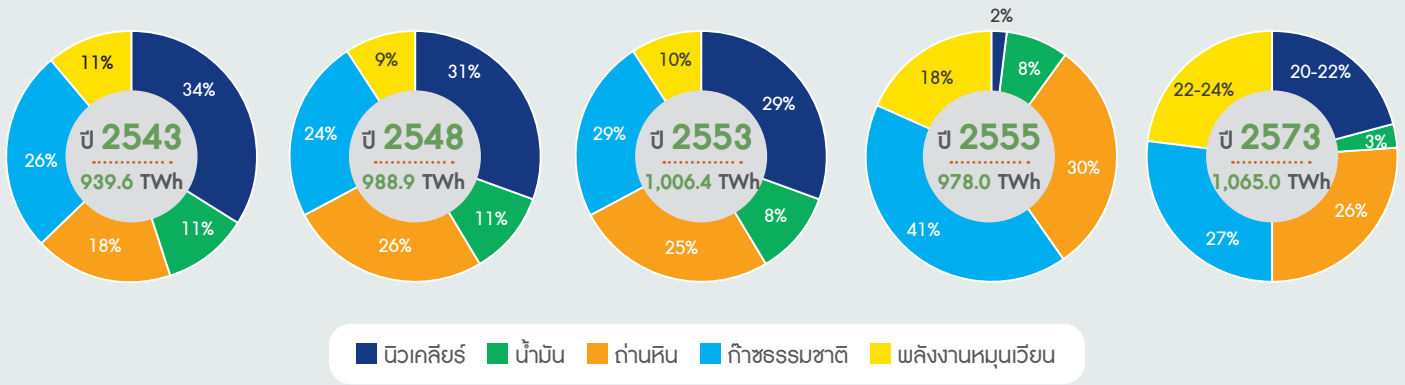

ที่มา: Renewable Energy Institute และ The Federation of Electric Power Companies of Japan

หมายเหตุ: TWh คือ เทระวัตต์-ชั่วโมง

ทั้งนี้ สัดส่วนการผลิตไฟฟ้าจากพลังงานหมุนเวียนในปี 2573 คาดว่าจะมาจากพลังงานน้ำ ร้อยละ 8.8-9.2 รองลงมา คือ พลังงานแสงอาทิตย์ ร้อยละ 7.0 พลังงานชีวมวล ร้อยละ 3.7-4.6 พลังงานลม ร้อยละ 1.7 และพลังงานความร้อนใต้พิภพ ร้อยละ 1.0-1.1

สัดส่วนการผลิตไฟฟ้าจากพลังงานหมุนเวียนของประเทศญี่ปุ่นในปี 2559 และเป้าหมายในปี 2573

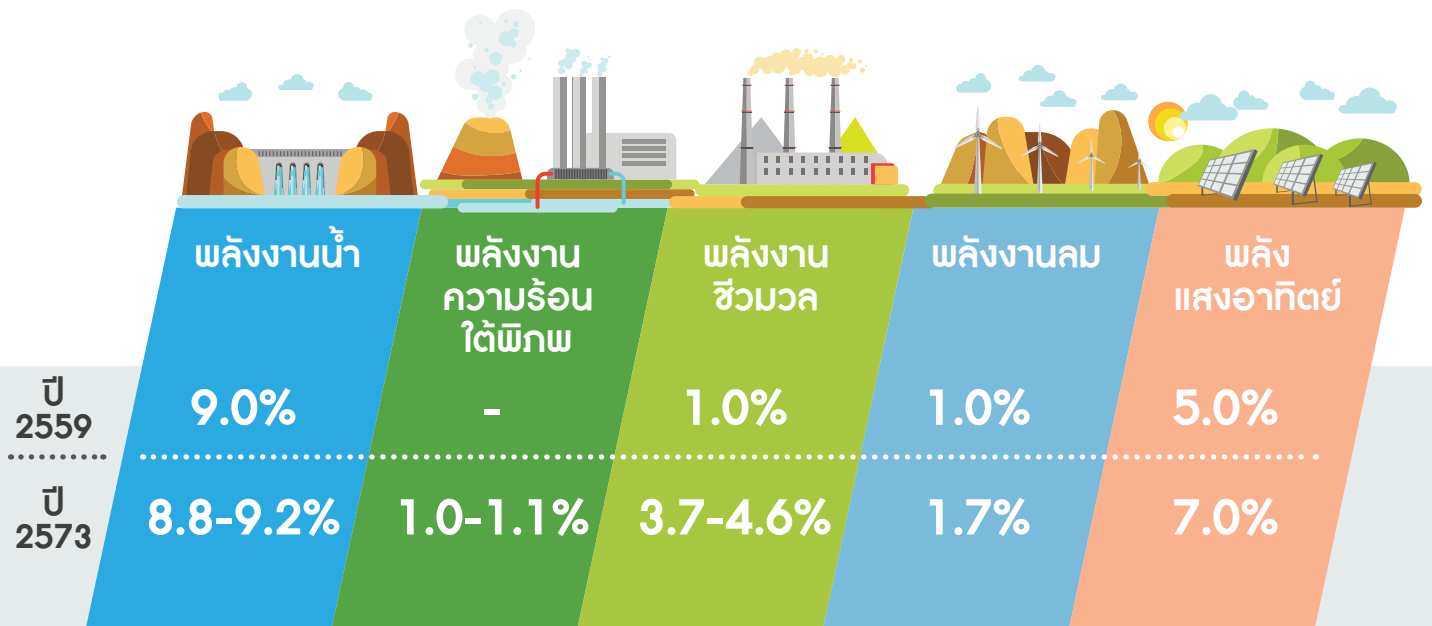

ที่มา: Renewable Energy Institute และ The Federation of Electric Power Companies of Japan

3. กวาระการแข่งขันของผู้พัฒนาโรงไฟฟ้าพลังงานหมุนเวียนในประเทศไทย

ภายหลังการประกาศใช้กรอบการรับซื้อไฟฟ้าในรูปแบบ FiT ในปี 2555 กำลังการผลิตไฟฟ้าจากพลังงานหมุนเวียนมีการปรับตัวเพิ่มขึ้นอย่างต่อเนื่อง สาเหตุหลักเนื่องจากการเพิ่มขึ้นอย่างรวดเร็วของการผลิตไฟฟ้าจากพลังงานแสงอาทิตย์ ทั้งนี้ผู้ประกอบการในธุรกิจโรงไฟฟ้าพลังงานหมุนเวียนในประเทศไทย มีทั้งรูปแบบเป็นผู้ดำเนินกิจการในโรงไฟฟ้าที่พัฒนาในกลุ่มบริษัทของตนเองเป็นหลัก หรือเป็นผู้พัฒนาโครงการโรงไฟฟ้าพลังงานหมุนเวียนเพื่อจำหน่ายให้กับบริษัทเจ้าของกิจการ ทั้งที่เป็นบริษัทท้องถิ่นและบริษัทขนาดใหญ่ อย่างไรก็ตาม การพัฒนาโครงการโรงไฟฟ้าพลังงานหมุนเวียนต้องอาศัยความพร้อมหลายด้าน ซึ่งกลุ่มบริษัท มีกลยุทธ์ในการดำเนินการพัฒนาโครงการให้รวดเร็ว และตอบสนองความต้องการของกลุ่มลูกค้าเป้าหมายโดยมีทีมงานและพันธมิตรทางธุรกิจที่มีความเชี่ยวชาญในแต่ละลักษณะงานมา ร่วมกันพัฒนาโครงการที่กลุ่มบริษัท เข้าไปพัฒนา เพื่อเพิ่มประสิทธิภาพการดำเนินการให้ประสบผลสำเร็จอย่างรวดเร็ว อีกทั้งยังสามารถควบคุมต้นทุนในการพัฒนาโครงการให้เหมาะสมกับอัตราผลตอบแทนที่กลุ่ม

ลูกค้าเป้าหมายคาดหวัง ซึ่งช่วยสร้างข้อได้เปรียบในการแข่งขันและคาดว่าจะสามารถเติบโตไปพร้อมกับโอกาสทางธุรกิจได้ในอนาคต

4. ลักษณะของโครงสร้างการลงทุนแบบ ทีเค-จีเค ในประเทศไทย

สำหรับในแต่ละโครงการโรงไฟฟ้าพลังงานหมุนเวียนที่กลุ่มบริษัทฯ ดำเนินการพัฒนาในประเทศไทย กลุ่มบริษัทฯ ได้จัดตั้งบริษัทจีเค ซึ่งเป็นบริษัทย่อยทางอ้อมที่ถือเงินลงทุนโดย SAAM-JAPAN เพื่อรองรับโครงสร้างการลงทุนแบบ ทีเค-จีเค ของลูกค้า

โครงสร้างการลงทุนแบบ ทีเค-จีเค เป็นรูปแบบการลงทุนประเภทหนึ่ง ภายใต้พระราชบัญญัติว่าด้วยวิธีของประเทศไทย จีเค หมายถึง นิติบุคคลประเภทหนึ่ง ในขณะที่ ทีเค หมายถึง รูปแบบของสัญญาประเภทหนึ่งที่เรียกว่า สัญญาการลงทุนทีเค ซึ่งทำขึ้นระหว่าง นักลงทุนทีเค กับ บริษัทจีเค ที่ทำหน้าที่เป็นผู้บริหารจัดการการลงทุนแบบทีเค เรียกว่า ผู้ดำเนินกิจการ (Operator) ในกรณีนี้ บริษัทจีเค จะเป็นผู้บริหารจัดการการลงทุนในโครงการ โดยที่นักลงทุนทีเคจะถูกจำกัดบทบาทให้เป็นเพียงผู้ลงทุนที่ไม่มีส่วนร่วมในการบริหารจัดการ (Passive Investor) เท่านั้น

โดยทั่วไปภายใต้โครงสร้างการลงทุนแบบ ทีเค-จีเค นั้น Ippan Shadan Houjin หรือ ISH จะเป็นผู้ถือเงินลงทุนส่วนผู้จัดการในบริษัทจีเค โดย ISH เป็นนิติบุคคลประเภทหนึ่ง ซึ่งตั้งขึ้นภายใต้พระราชบัญญัติว่าด้วยการประกอบกิจการสมาคม และมูลนิธิ เนื่องจาก ISH ไม่มีผู้ถือหุ้น จึงอาจถือได้ว่า ISH เป็นองค์กรที่ไม่มีเจ้าของ (Orphaned Entity) ซึ่งไม่มีเงินทุน หรือความเกี่ยวข้องโดยการถือหุ้นกับบุคคลใด ด้วยลักษณะของ ISH ดังกล่าวนี้อง ISH จึงมีความเหมาะสมกับโครงสร้างการลงทุนแบบ ทีเค-จีเค ซึ่งกำหนดให้นักลงทุนทีเคต้องเป็นผู้ลงทุนที่ไม่มีส่วนร่วมในการบริหารจัดการ ทั้งนี้ ไม่ว่าผู้ใดจะเป็นนักลงทุนทีเคหาก ISH เป็นผู้ถือเงินลงทุนส่วนผู้จัดการในบริษัทจีเค ก็จะเป็นปัจจัยหนึ่งที่ทำให้ให้นักลงทุนทีเคมีคุณสมบัติเป็นนักลงทุนที่ไม่มีส่วนร่วมในการบริหารจัดการโครงการตามที่กฎหมายกำหนดไว้ดังที่กล่าวมาแล้ว ด้วยเหตุที่โครงสร้างของ ISH นั้นไม่มีผู้ถือหุ้น จึงไม่อาจรับผิดชอบกำไรที่ได้จากการประกอบกิจการของบริษัทจีเคได้ ในกรณีที่บริษัทจีเค ต้องการจัดสรรผลกำไรให้แก่ นักลงทุนทีเค บริษัทจีเค จึงต้องมีสัญญาการลงทุนทีเค เพื่อให้ให้นักลงทุนทีเคเข้ามามีสิทธิรับผิดชอบผลกำไรนี้ ทั้งนี้ ผู้ที่มีส่วนเกี่ยวข้องกับลักษณะโครงสร้างการลงทุนแบบ ทีเค-จีเค มีรายละเอียดดังนี้



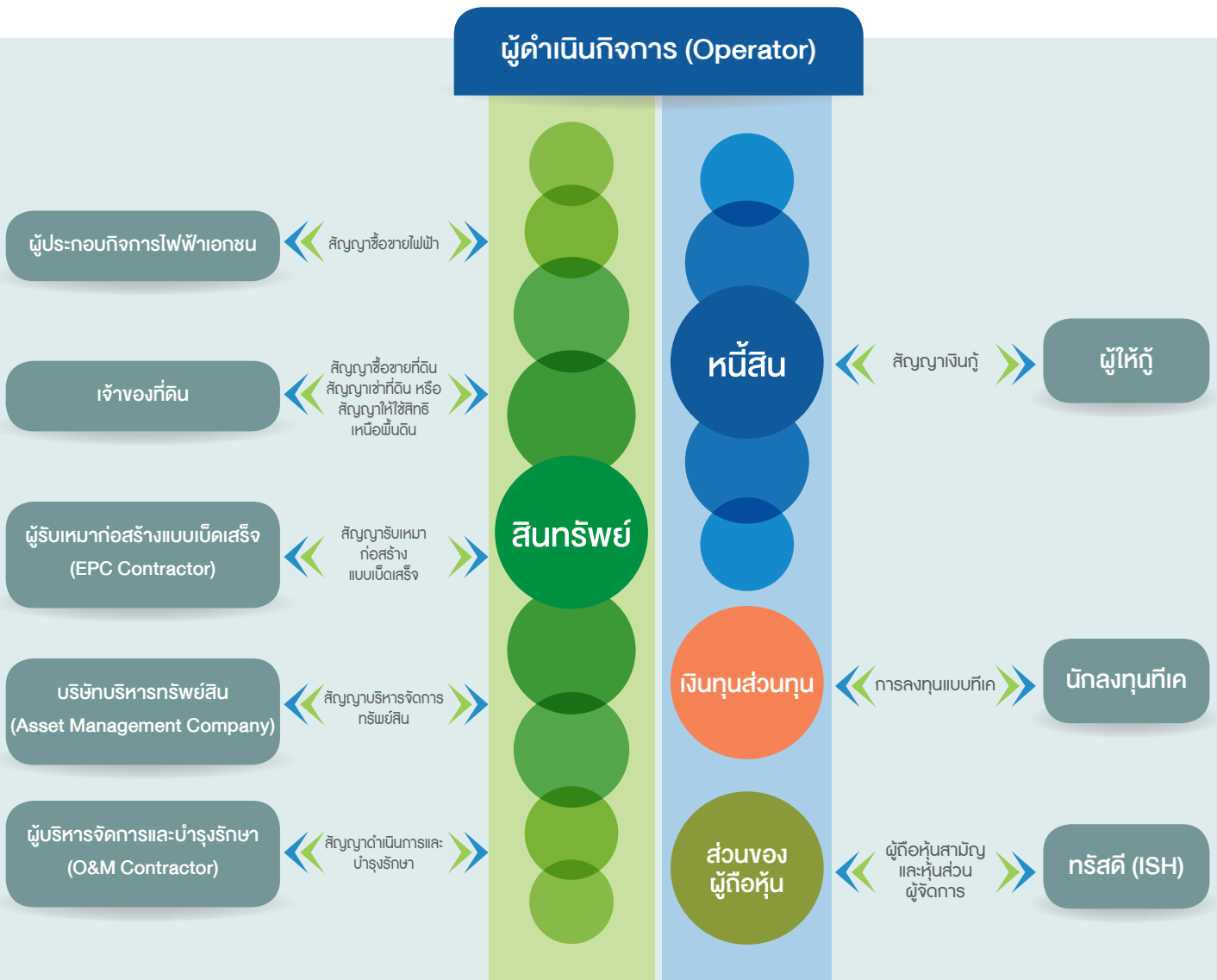

บริษัทจีเค (ผู้ดำเนินการ หรือ Operator)

บริษัทจีเค ในฐานะผู้ดำเนินการ จะจดทะเบียนเป็นนิติบุคคลประเภทหนึ่ง ซึ่งเรียกว่าบริษัทจีเค (Godo Kaisha: GK) ภายใต้ พระราชบัญญัติว่าด้วยบริษัทของประเทศญี่ปุ่น เป็นผู้มีสิทธิและหน้าที่ตามกฎหมายในการประกอบธุรกิจและดำเนินการโรงไฟฟ้า มีหน้าที่และความรับผิดชอบต่อนักลงทุนที่เคตามเงื่อนไขที่กำหนดในสัญญาการลงทุนที่เค โดยภายใต้สัญญาการลงทุนที่เค ผู้ดำเนินการมีหน้าที่ดูแลผลประโยชน์ของนักลงทุนที่เค และจะเป็นผู้รับสิทธิและภาระต่างๆ ภายใต้กฎหมายเกี่ยวกับการจัดการการลงทุน

ในโครงการ นั้นจะตกอยู่กับบริษัทจีเค ดังนั้น ความรับผิดชอบทุกอย่างที่เกิดขึ้นจากสัญญาที่มีบริษัทจีเค เป็นคู่สัญญา หรือที่เกิดจากการปฏิบัติงานของ บริษัทจีเค ในฐานะผู้ดำเนินการ (Operator) ให้ตกอยู่กับบริษัทจีเค

ทั้งนี้ บริษัทจีเค เมื่อมีผลกำไรจากการบริหารจัดการโครงการ ผู้ดำเนินการ จะจัดสรรส่วนแบ่งกำไรให้แก่ นักลงทุนที่เค สำหรับในกรณีที่มมีผลขาดทุนจากการบริหารจัดการการลงทุน นักลงทุนที่เคก็จำเป็นต้องรับผิดชอบนั้นไปด้วยเช่นกัน โดยผลขาดทุนจะต้องไม่เกินส่วนที่นักลงทุนที่เคได้ลงทุนไป

บริษัททีเค (นักลงทุนที่เค หรือ TK Investor)

บริษัททีเค ในฐานะนักลงทุนที่เคเป็นผู้ลงทุนในบริษัทจีเค ซึ่งเป็นผู้ดำเนินการ โดยนักลงทุนที่เคมีสิทธิในการได้รับส่วนแบ่งกำไรที่ได้จากการประกอบธุรกิจของผู้ดำเนินการตามที่กำหนดในสัญญาการลงทุนที่เค ทั้งนี้ ภายใต้ประมวลกฎหมายพาณิชย์ของประเทศญี่ปุ่น นักลงทุนที่เคจะถูกกำหนดบทบาทให้เป็นเพียงนักลงทุนที่ไม่มีส่วนร่วมในการบริหารจัดการ (Passive Investor) รวมทั้งไม่มีอำนาจกระทำการแทนและไม่มีสิทธิออกเสียงในเรื่องที่เกี่ยวกับการบริหารจัดการการลงทุน ดังนั้น นักลงทุนที่เคจะไม่ต้องรับผิดชอบหรือภาระต่างๆ ที่เกิดขึ้นอันเนื่องมาจากการลงทุน

ทรัสต์ (ISH)

ทรัสต์เป็นผู้ถือเงินลงทุนส่วนผู้จัดการในผู้ดำเนินการกิจการ โดยทั่วไป ทรัสต์มักจะไม่ได้ดำเนินการบริหารงานในบริษัทผู้ดำเนินการกิจการด้วยตนเอง แต่จะเป็นผู้ดำเนินการลงนามในสัญญาต่างๆ ที่เกี่ยวข้องกับผู้ดำเนินการกิจการ

ผู้ประกอบการไฟฟ้าเอกชน

ผู้ประกอบการไฟฟ้าเอกชนเป็นผู้รับซื้อไฟฟ้าจากผู้ดำเนินการกิจการ โดยมีอัตราการรับซื้อไฟฟ้าเป็นไปตามที่กำหนดในใบอนุญาตให้ดำเนินการโครงการโรงไฟฟ้าจาก METI และระยะเวลาการรับซื้อตามที่กำหนดอยู่ในสัญญาซื้อขายไฟฟ้า (Power Purchase Agreement: PPA) ซึ่งเป็นสัญญาที่จัดทำขึ้นระหว่างผู้ดำเนินการกิจการหรือบริษัทเจ้าของกิจการ และบริษัทผู้ประกอบการไฟฟ้าเอกชน

ผู้บริหารจัดการทรัพย์สิน

ผู้ดำเนินการกิจการจะว่าจ้างผู้บริหารจัดการทรัพย์สินเป็นผู้ดำเนินการบริหารงานโรงไฟฟ้าภายใต้เงื่อนไขและขอบเขตที่กำหนดในสัญญาจ้างผู้บริหารจัดการทรัพย์สิน ซึ่งเป็นสัญญาที่จัดทำขึ้นระหว่างผู้ดำเนินการกิจการ และบริษัทผู้บริหารจัดการทรัพย์สิน

เจ้าของที่ดิน

ผู้ดำเนินการกิจการจะเข้าทำสัญญาเช่าที่ดิน สัญญาซื้อขายที่ดิน หรือสัญญาขอใช้สิทธิเหนือพื้นดินกับเจ้าของที่ดิน (แล้วแต่กรณี) ขึ้นอยู่กับความเหมาะสม

ผู้รับเหมาแบบเบ็ดเสร็จ (EPC

Contractor)

ผู้รับเหมาแบบเบ็ดเสร็จเป็นผู้ให้บริการออกแบบ จัดหาอุปกรณ์ และก่อสร้างโรงไฟฟ้า ทั้งนี้ ขอบเขตงานตามสัญญารับเหมาก่อสร้างแบบเบ็ดเสร็จอาจแตกต่างกันไปในแต่ละโครงการ เช่น เป็นสัญญาจ้างเหมา (Lump Sum Turnkey) หรือแยกขอบเขตงานออกแบบ จัดหาอุปกรณ์ และก่อสร้างออกจากกัน เป็นต้น

ผู้ให้บริการด้านการปฏิบัติการและบำรุงรักษา (O&M Contractor)

ผู้ให้บริการด้านการปฏิบัติการและบำรุงรักษาเป็นผู้ดำเนินการงานและบำรุงรักษาโรงไฟฟ้า ตามขอบเขตงานที่กำหนดในสัญญาว่าจ้างผู้ให้บริการด้านการปฏิบัติการและบำรุงรักษา ซึ่งเป็นสัญญาที่จัดทำขึ้นระหว่างผู้ดำเนินการกิจการ และบริษัทผู้ให้บริการด้านการปฏิบัติการและบำรุงรักษา

ผู้ให้กู้

ผู้ให้กู้เป็นผู้ให้ผู้ดำเนินการกิจการกู้ยืมเงินเพื่อลงทุนก่อสร้างโรงไฟฟ้าพลังงานหมุนเวียน โดยผู้ดำเนินการกิจการจะเข้าทำสัญญาเงินกู้กับผู้ให้กู้ ซึ่งจะกำหนดเงื่อนไขต่างๆ ในการกู้ยืมเงิน เช่น วงเงินกู้ อัตราดอกเบี้ย และการผ่อนชำระ เป็นต้น

อย่างไรก็ดี ผู้ที่มีส่วนเกี่ยวข้องกับโครงสร้างการลงทุนแบบที่เค-จีเค สำหรับการลงทุนในโครงการโรงไฟฟ้าพลังงานหมุนเวียนในประเทศไทยนั้น อาจมีความแตกต่างไปตามลักษณะและความเหมาะสมของการพัฒนาในแต่ละโครงการ

การจัดการผลิตภัณฑ์และบริการ

การพัฒนาโครงการโรงไฟฟ้าพลังงานหมุนเวียนของบริษัทฯ มีขั้นตอนการจัดหาผลิตภัณฑ์หรือบริการหลัก ซึ่งสามารถจำแนกเป็น 2 ประเภท ได้แก่ (1) โครงการโรงไฟฟ้าพลังงานหมุนเวียนในประเทศไทย และ (2) โครงการโรงไฟฟ้าพลังงานหมุนเวียนในประเทศญี่ปุ่น โดยมีรายละเอียดดังนี้

1. โครงการโรงไฟฟ้าพลังงานหมุนเวียนในประเทศไทย

การจัดการที่ตั้งโครงการ

บริษัทฯ กำหนดหลักเกณฑ์ในการพิจารณาคัดเลือกที่ดินเพื่อเป็นที่ตั้งโครงการ โดยเป็นการเลือกที่ตั้งโครงการที่สามารถพัฒนาและบริหารจัดการโครงการโรงไฟฟ้าได้ภายในต้นทุนที่เหมาะสม มีขั้นตอนการจัดหาที่ตั้งโครงการ ดังนี้

- 1) กำหนดลักษณะที่ดินที่ต้องการ – พิจารณาราคาพื้นที่ จุดเชื่อมต่อกับระบบโครงข่ายของการไฟฟ้า สภาพแวดล้อม และกำหนดกรอบราคาซื้อขาย
- 2) สรรหาที่ดินตามข้อกำหนด – พิจารณาสรรหาที่ดินตามข้อกำหนด โดยจะเป็นการติดต่อกับเจ้าของที่ดินโดยตรง หรือผ่านนายหน้าค้าที่ดิน ซึ่งบริษัทฯ อาจเจรจาเป็นการเช่าที่ดิน หรือการซื้อที่ดิน แล้วแต่กรณีตามความเหมาะสมกับผลตอบแทนจากการลงทุนที่คาดหวัง
- 3) การสำรวจที่ดินที่ตั้ง – พิจารณาสารวจสภาพพื้นที่ ความเสี่ยงจากภัยทางธรรมชาติ ตรวจสอบเอกสารสิทธิของที่ดิน ผลกระทบต่อชุมชน และสิ่งแวดล้อม
- 4) จัดซื้อที่ดิน – นำเสนอสรุปผลการจัดหาที่ตั้งโครงการต่อคณะกรรมการบริหารหรือคณะกรรมการบริษัท (แล้วแต่กรณี) ตามตารางอำนาจอนุมัติ



การขอใบอนุญาตที่เกี่ยวข้อง (ในกรณีเป็นผู้ดำเนินการเอง)

บริษัทฯ ดำเนินการจัดเตรียมเอกสารและขอใบอนุญาตที่เกี่ยวข้อง โดยมีรายละเอียดสำคัญ ดังนี้

- 1) การขออนุญาตประกอบกิจการโรงงาน (ร.ง.4) โดยบริษัทฯ ต้องจัดเตรียมเอกสารประกอบการยื่นขออนุญาตที่เกี่ยวข้อง เช่น การใช้ประโยชน์ในที่ดินตามกฎหมายผังเมือง การขออนุญาตก่อสร้างหรือตัดแปลงอาคาร (อ.1) และรายงานการประชุมสภาหรือประชาคมหมู่บ้าน เป็นต้น
- 2) การขอสนับสนุนค่าไฟฟ้าและเชื่อมโยงระบบไฟฟ้า และทำสัญญาซื้อขายไฟฟ้า
- 3) การขออนุญาตประกอบกิจการพลังงาน และการขออนุญาตผลิตพลังงานควบคุม (พ.ค.2)

การคัดเลือกผู้รับเหมาแบบเบ็ดเสร็จ (ในกรณีเป็นผู้ดำเนินการเอง)

บริษัทฯ กำหนดหลักเกณฑ์การคัดเลือกผู้รับเหมาแบบเบ็ดเสร็จ ดังนี้

- 1) คัดเลือกผู้รับเหมาแบบเบ็ดเสร็จในลักษณะสัญญาจ้างเหมา (Turnkey) หรือในบางกรณีอาจพิจารณาว่าจ้างผู้ออกแบบก่อสร้างแบบแยกราย หากบริษัทฯ พิจารณาแล้วเห็นว่าการดำเนินการดังกล่าวมีความเหมาะสมกับโครงการที่บริษัทฯ จะเข้าไปลงทุน
- 2) จัดทำขอบเขตงานเพื่อให้ผู้รับเหมาแบบเบ็ดเสร็จที่มีคุณสมบัติครบถ้วน หรือใกล้เคียงกับที่บริษัทฯ กำหนดที่มีรายชื่ออยู่ในทะเบียนผู้ค้าของบริษัทฯ เพื่อให้ผู้รับเหมาแบบเบ็ดเสร็จรายดังกล่าวจัดเตรียมข้อเสนอและนำเสนอให้กลุ่มบริษัทฯ พิจารณาในระยะเวลาที่กำหนด
- 3) คณะกรรมการบริหารหรือคณะกรรมการบริษัท (แล้วแต่กรณี) ตามตารางอำนาจอนุมัติ จะพิจารณาข้อเสนอจากผู้รับเหมาแบบเบ็ดเสร็จ โดยพิจารณาทั้งคุณสมบัติ เงื่อนไขทางเทคนิค และความ

เหมาะสมของราคาประกอบกัน เพื่ออนุมัติการจัดจ้างผู้รับเหมาก่อสร้างแบบเบ็ดเสร็จ ทั้งนี้ บริษัทฯ อาจเจรจาต่อรองเงื่อนไขที่สำคัญเพื่อให้ได้ประโยชน์สูงสุด

- 4) ดำเนินการเข้าทำสัญญาจัดจ้างกับผู้รับเหมาแบบเบ็ดเสร็จรายที่ได้รับการคัดเลือก

การคัดเลือกผู้รับเหมาด้านการปฏิบัติการและบำรุงรักษา (ในกรณีเป็นผู้ดำเนินการเอง)

บริษัทฯ กำหนดหลักเกณฑ์การคัดเลือกผู้รับเหมาด้านการปฏิบัติการและบำรุงรักษา ดังนี้

- 1) คัดเลือกผู้รับเหมาด้านการปฏิบัติการและบำรุงรักษา หรือในบางกรณีอาจพิจารณาว่าจ้างผู้รับเหมาด้านการปฏิบัติการ ผู้รับเหมาด้านการให้บริการบำรุงรักษาแบบแยกราย หากบริษัทฯ พิจารณาแล้วเห็นว่าดำเนินการดังกล่าวมีความเหมาะสมกับโครงการที่บริษัทฯ จะเข้าไปพัฒนา
- 2) จัดทำขอบเขตงานเพื่อให้ผู้รับเหมาด้านการปฏิบัติการและบำรุงรักษา หรือใกล้เคียงกับที่บริษัทฯ กำหนดที่มีรายชื่ออยู่ในทะเบียนผู้ค้าของบริษัทฯ เพื่อให้ผู้รับเหมาด้านการปฏิบัติการและบำรุงรักษา ดังกล่าวจัดเตรียมข้อเสนอ และนำเสนอให้กลุ่มบริษัทฯ พิจารณาในระยะเวลาที่กำหนด
- 3) คณะกรรมการบริหารหรือคณะกรรมการบริษัท (แล้วแต่กรณี) ตามตารางอำนาจอนุมัติ จะพิจารณาข้อเสนอจากผู้รับเหมาด้านการปฏิบัติการและบำรุงรักษา โดยพิจารณาทั้งคุณสมบัติ เงื่อนไขทางเทคนิค และความเหมาะสมของราคาประกอบกัน เพื่ออนุมัติการจัดจ้างผู้รับเหมาด้านการปฏิบัติการและบำรุงรักษา ทั้งนี้ บริษัทฯ อาจเจรจาต่อรองเงื่อนไขที่สำคัญ เพื่อให้ได้ประโยชน์สูงสุด
- 4) ดำเนินการเข้าทำสัญญาจัดจ้างกับผู้รับเหมาด้านการปฏิบัติการและบำรุงรักษา รายที่ได้รับการคัดเลือก

การคัดเลือกผู้รับเหมาด้านการบริหารจัดการการรักษาความปลอดภัย

บริษัทฯ พิจารณาคัดเลือกผู้รับเหมาด้านการบริหารจัดการการรักษาความปลอดภัย โดยมีวัตถุประสงค์หลักเพื่อให้สามารถควบคุมค่าใช้จ่ายได้อย่างมีประสิทธิภาพ รวมถึงกำหนดขอบเขตการให้บริการต่างๆ ที่ครอบคลุม โดยทั่วไปจะพิจารณาคัดเลือกผู้รับเหมาด้านการบริหารจัดการรักษาความปลอดภัยภายในท้องที่ที่พัฒนาแต่ละโครงการ

การคัดเลือกผู้รับเหมาด้านทำความสะอาดทรัพย์สินและอุปกรณ์

บริษัทฯ พิจารณาคัดเลือกผู้รับเหมาด้านทำความสะอาดทรัพย์สินและอุปกรณ์ โดยมีวัตถุประสงค์หลักเพื่อให้สามารถควบคุมค่าใช้จ่ายได้อย่างมีประสิทธิภาพ รวมถึงกำหนดขอบเขตการให้บริการต่างๆ ที่ครอบคลุม โดยทั่วไปจะพิจารณาคัดเลือกด้านทำความสะอาดทรัพย์สินและอุปกรณ์ภายในท้องที่ที่พัฒนาแต่ละโครงการ

2. โครงการโรงไฟฟ้าพลังงานหมุนเวียนในประเทศญี่ปุ่น

สำหรับการจัดหาผลิตภัณฑ์และบริการสำหรับการพัฒนาโครงการโรงไฟฟ้าพลังงานหมุนเวียนในประเทศญี่ปุ่นนั้น คณะกรรมการบริหารหรือคณะกรรมการบริษัท (แล้วแต่กรณี) จะเป็นผู้พิจารณาอนุมัติให้เริ่มพัฒนาหรือเข้าลงทุน (แล้วแต่กรณี) ในแต่ละโครงการ ทั้งนี้ การพัฒนาโรงไฟฟ้าพลังงานหมุนเวียนในประเทศญี่ปุ่นเพื่อจำหน่าย มีขั้นตอนที่สำคัญดังนี้

การจัดหาที่ตั้งโครงการ

ในการพิจารณาเลือกพื้นที่ตั้งโรงไฟฟ้าพลังงานหมุนเวียนนั้น บริษัทฯ กำหนดหลักเกณฑ์การคัดเลือกที่ดินซึ่งเป็นไปตามกลยุทธ์ในการแข่งขันของบริษัทฯ โดยมีหลักเกณฑ์

สำคัญในการพิจารณา เช่น การคัดเลือกทำเลที่ตั้งโครงการอยู่ใกล้จุดเชื่อมต่อกับระบบโครงข่ายของการไฟฟ้า การตรวจสอบศักยภาพของโครงข่ายไฟฟ้า (Grid Capacity) ที่จะขอเชื่อมต่อ การตรวจสอบพื้นที่ที่สามารถพัฒนาและบริหารจัดการโครงการโรงไฟฟ้าได้ภายในต้นทุนที่เหมาะสม โดยพิจารณาถึงสภาพภูมิประเทศ ความเสี่ยงจากภัยทางธรรมชาติ และความสามารถในการขนส่งและจัดเก็บเชื้อเพลิงอย่างเพียงพอและต่อเนื่อง ตลอดจนพิจารณาถึงผลกระทบต่อชุมชนและสิ่งแวดล้อมอยู่ในมาตรฐานตามหน่วยงานที่กำกับดูแลกำหนด เป็นต้น ทั้งนี้ บริษัทฯ จะพิจารณาเลือกซื้อที่ดิน เช่าที่ดิน หรือขอใช้สิทธิเหนือพื้นดิน โดยจะเป็นการติดต่อกับเจ้าของที่ดินโดยตรง หรือผ่านนายหน้าค้าที่ดิน แล้วแต่กรณีตามความเหมาะสม

การจัดหาที่ดินเป็นส่วนหนึ่งของการอนุมัติโครงการที่บริษัทฯ จะเข้าลงทุนเพื่อพัฒนา โดยบริษัทฯ จะจัดทำข้อกำหนดของลักษณะที่ดินที่ต้องการ ซึ่งรวมถึงขนาดพื้นที่ สภาพแวดล้อม และกรอบราคา เป็นต้น และดำเนินการสรรหาที่ดินตามข้อกำหนดดังกล่าว พร้อมทั้งเปรียบเทียบการสรรหาที่ดินตามความเหมาะสม

การขออนุมัติให้เชื่อมต่อบริษัทไฟฟ้า (Grid Interconnection Approval)

บริษัทฯ จะยื่นคำขออนุมัติให้เชื่อมต่อบริษัทไฟฟ้าต่อผู้ประกอบการไฟฟ้าเอกชนในแต่ละภูมิภาคหลังจากจัดหาที่ตั้งโครงการแล้ว โดยผู้ประกอบการไฟฟ้าเอกชนดังกล่าวจะพิจารณาด้านเทคนิคว่าทำเลที่ตั้งโครงการ และอุปกรณ์ของโรงไฟฟ้าที่บริษัทฯ วางแผนจะนำมาใช้สามารถทำงานร่วมกับระบบไฟฟ้าของผู้ประกอบการไฟฟ้าเอกชนได้ และตรวจสอบศักยภาพของโครงข่ายไฟฟ้า (Grid Capacity) ที่จะขอเชื่อมต่อเข้าระบบ หากคำขอดังกล่าวได้รับการอนุมัติผู้ประกอบการไฟฟ้าเอกชนในภูมิภาค

จะออกหนังสือตอบรับการอนุมัติให้เชื่อมต่อบริษัทไฟฟ้า (Grid Interconnection Approval) ให้กลุ่มบริษัทฯ

การขอใบสนับสนุนค่าไฟฟ้ากับ METI (METI Certification)

หลังจากได้รับอนุมัติให้เชื่อมต่อบริษัทไฟฟ้า บริษัทฯ จะยื่นขออนุมัติใบสนับสนุนค่าไฟฟ้าต่อ METI โดยผู้ประกอบการไฟฟ้าเอกชนจะต้องรับซื้อไฟฟ้าจากโครงการต่างๆ ในอัตรา FIT ตามอัตราที่กำหนดโดย METI ในขั้นตอนการขออนุญาต บริษัทฯ จะต้องดำเนินการขอหนังสือยินยอมให้ใช้ที่ดินเป็นที่ตั้งโรงไฟฟ้า (Land Consent Letter) จากเจ้าของที่ดิน การออกแบบโรงไฟฟ้า คุณสมบัติและลักษณะข้อมูลทางเทคนิคของอุปกรณ์ที่จะเลือกใช้ เป็นต้น หากคำขอดังกล่าวได้รับการอนุมัติ METI จะออกใบสนับสนุนค่าไฟฟ้า (METI Certification) ให้กลุ่มบริษัทฯ

การขอใบอนุญาตที่เกี่ยวข้องในการดำเนินธุรกิจ

บริษัทฯ จะดำเนินการขอใบอนุญาตที่เกี่ยวข้องจากหน่วยงานต่างๆ อาทิ ใบอนุญาตก่อสร้าง และ/หรือใบอนุญาตพัฒนาที่ดินเขตป่าไม้ หรือการวิเคราะห์ผลกระทบสิ่งแวดล้อม (ถ้ามี) เป็นต้น ขึ้นอยู่กับประเภทของที่ดิน โดยบริษัทฯ อาจพิจารณาว่าจ้างผู้เชี่ยวชาญ และ/หรือที่ปรึกษาที่เกี่ยวข้อง ในประเทศญี่ปุ่น เพื่อดำเนินการจัดเตรียมเอกสารที่เกี่ยวข้องกับการขอใบอนุญาต โดยไม่ขัดต่อระเบียบ และ/หรือ กฎหมายที่กำกับดูแล

การขอหนังสือแจ้งผลการพิจารณาอนุมัติวงเงินสินเชื่อ

บริษัทฯ จะเริ่มเจรจากับธนาคารพาณิชย์ และ/หรือสถาบันการเงินเพื่อขอหนังสือแจ้งผลการพิจารณาอนุมัติวงเงินสินเชื่อจากสถาบันการเงิน ซึ่งอาจเป็นสถาบันการเงิน

ในประเทศญี่ปุ่น หรือในประเทศไทย แล้วแต่ความเหมาะสม ภายหลังจากผู้ประกอบการไฟฟ้าเอกชนในภูมิภาคออกหนังสือตอบรับการอนุมัติให้เชื่อมต่อบริษัทไฟฟ้า (Grid Interconnection Approval) และแจ้งค่าใช้จ่ายที่เกี่ยวข้องกับการเชื่อมต่อให้แก่บริษัทฯ

งานที่ยังไม่ได้ส่งมอบ

- ไม่มี -

ปัจจัย ความเสี่ยง

ความเสี่ยงด้านการประกอบธุรกิจ

กลุ่มบริษัท ประกอบธุรกิจ (1) จัดหาสถานที่ตั้งและให้บริการที่เกี่ยวข้องภายในโครงการโรงไฟฟ้าพลังงานหมุนเวียน (2) พัฒนาโครงการโรงไฟฟ้าพลังงานหมุนเวียนเพื่อจำหน่าย และ (3) ลงทุนในกิจการโรงไฟฟ้าพลังงานหมุนเวียน โดยปัจจุบันกลุ่มบริษัท เป็นผู้ลงทุนจัดหาเพื่อให้ได้มาซึ่งสิทธิในการใช้ที่ดินเพื่อให้บริษัท บางกอกโซลาร์ พาวเวอร์ จำกัด และบริษัทย่อย (“กลุ่ม BSP”) ใช้เป็นที่ตั้งโครงการโรงไฟฟ้าพลังงานแสงอาทิตย์ รวมถึงให้บริการดูแลความปลอดภัย และรักษาความสะอาดทรัพย์สินและอุปกรณ์บริเวณโครงการตามระยะเวลาของสัญญา โดยมีการให้บริการแก่โครงการโรงไฟฟ้าพลังงานแสงอาทิตย์แบบติดตั้งบนพื้นดินของกลุ่ม BSP ที่ดำเนินการเชิงพาณิชย์แล้วจำนวน 17 โครงการ และลงทุนในกิจการโรงไฟฟ้าพลังงานแสงอาทิตย์แบบติดตั้งบนพื้นดินในประเทศไทยที่ดำเนินการโดยกลุ่มบริษัท และเปิดดำเนินงานเชิงพาณิชย์แล้วจำนวน 1 โครงการ ปริมาณพลังงาน

ไฟฟ้าเสนอขายตามสัญญาซื้อขายไฟฟ้า (PPA) จำนวน 2.0 เมกะวัตต์ ซึ่งดำเนินการโดย SAAM-SP1 นอกจากนี้ กลุ่มบริษัท ยังอยู่ระหว่างดำเนินการพัฒนาโครงการโรงไฟฟ้าพลังงานหมุนเวียนในประเทศญี่ปุ่นเพื่อจำหน่าย ทั้งนี้ ความเสี่ยงที่อาจเกิดขึ้นอันเนื่องมาจากการประกอบธุรกิจของกลุ่มบริษัท สรุปดังนี้

ความเสี่ยงจากการพึ่งพิงลูกค้ารายใหญ่

ปัจจุบัน กลุ่มบริษัท มีรายได้จากการจัดหาสถานที่ตั้งโครงการ และให้บริการดูแลความปลอดภัยและรักษาความสะอาดทรัพย์สินและอุปกรณ์บริเวณโครงการ สำหรับโครงการโรงไฟฟ้าพลังงานแสงอาทิตย์ตามระยะเวลาของสัญญาแก่ลูกค้ากลุ่ม BSP จำนวน 17 โครงการ และมีรายได้จากโครงการโรงไฟฟ้าพลังงานแสงอาทิตย์ซึ่งดำเนินการโดย SAAM-SP1 จำนวน 1 โครงการ ซึ่งผลิตและจำหน่ายไฟฟ้าให้การไฟฟ้าส่วนภูมิภาค (“กฟภ.”) ดังสรุปได้ตามตาราง

| งบการเงินรวม | สำหรับ ปี 2559 (ล้านบาท) | ร้อยละ | สำหรับ ปี 2560 (ล้านบาท) | ร้อยละ | สำหรับ ปี 2561 (ล้านบาท) | ร้อยละ | สำหรับ ปี 2562 (ล้านบาท) | ร้อยละ | สำหรับ ปี 2563 (ล้านบาท) | ร้อยละ |
|------------------------------|--------------------------------|---------------|--------------------------------|---------------|--------------------------------|---------------|--------------------------------|---------------|--------------------------------|---------------|
| รายได้จากการดำเนินงาน | | | | | | | | | | |
| กลุ่ม BSP | 55.41 | 76.39 | 54.92 | 76.43 | 54.92 | 76.79 | 54.92 | 76.48 | 54.92 | 76.32 |
| กฟภ. | 17.12 | 23.61 | 16.94 | 23.57 | 16.60 | 23.21 | 16.89 | 23.52 | 17.04 | 23.68 |
| รวม | 72.53 | 100.00 | 71.86 | 100.00 | 71.52 | 100.00 | 71.81 | 100.00 | 71.96 | 100.00 |

เนื่องจากรายได้จากการดำเนินงานส่วนใหญ่ของกลุ่มบริษัท มาจากธุรกิจจัดหาสถานที่ตั้งโครงการและให้บริการที่เกี่ยวข้องภายในโครงการโรงไฟฟ้าพลังงานแสงอาทิตย์ตามระยะเวลาของสัญญาแก่ลูกค้ากลุ่ม BSP โดยกลุ่มบริษัท ได้เข้าทำสัญญาร่วมลงทุน

และสัญญาความร่วมมือกับกลุ่ม BSP เพื่อจัดหาสถานที่เพื่อประกอบธุรกิจโรงไฟฟ้าพลังงานแสงอาทิตย์แบบติดตั้งบนพื้นดินที่กลุ่มบริษัท เป็นผู้เช่า และให้บริการดูแลความปลอดภัยและรักษาความสะอาดทรัพย์สินและอุปกรณ์ของโครงการโรงไฟฟ้างดังกล่าว

จำนวนรวม 17 โครงการ แบ่งออกเป็น 17 สัญญา โดยสัญญาของแต่ละโครงการมีอายุตั้งแต่วันเข้าทำสัญญาจนถึงวันครบกำหนดระยะเวลาของสัญญา กล่าวคือ 20 หรือ 25 ปี (แล้วแต่กรณี) นับตั้งแต่วันเริ่มดำเนินการเชิงพาณิชย์ ดังนั้น หากในอนาคตลูกค้ากลุ่ม BSP บอกเลิกสัญญาก่อนวันครบกำหนดตามสัญญาอันเนื่องมาจากกลุ่มบริษัทฯ ไม่ปฏิบัติตามเงื่อนไขหรือข้อกำหนดของสัญญา อาจส่งผลกระทบต่อผลประกอบการดำเนินงานและฐานะทางการเงินของกลุ่มบริษัทฯ อย่างมีนัยสำคัญ

อย่างไรก็ดี กลุ่มบริษัทฯ ได้เข้าทำสัญญาเป็นรายโครงการ และให้บริการแก่ลูกค้ากลุ่ม BSP ซึ่งเป็นผู้ประกอบการผลิตและจำหน่ายไฟฟ้าภายใต้แนวคิดของความเป็นพันธมิตรทางธุรกิจต่อกัน โดยที่กลุ่มบริษัทฯ เป็นผู้ลงทุนจัดหาที่ดินสำหรับใช้เป็นที่ตั้งของโรงไฟฟ้าพลังงานแสงอาทิตย์ ในขณะที่กลุ่ม BSP เป็นเจ้าของและเป็นผู้ดำเนินการกิจการโรงไฟฟ้าบนที่ดินดังกล่าว โดยมีสัญญาซื้อขายไฟฟ้ากับ กฟภ. รองรับ ทั้งที่เป็นระบบ Adder ซึ่งมีอายุสัญญาตั้งแต่ 1 ปี หรือ 5 ปี และต่อเนื่องครั้งละ 1 ปี หรือ 5 ปี โดยอัตโนมัติ และระบบ FIT ซึ่งมีระยะเวลาเสนอขายตามสัญญา 25 ปี (แล้วแต่กรณี) และไม่สามารถเปลี่ยนแปลงจุดรับซื้อไฟฟ้าได้ นอกจากนี้ กลุ่มบริษัทฯ มีการควบคุมดูแลและติดตามการดำเนินงานของเจ้าหน้าที่ของกลุ่มบริษัทฯ ที่ปฏิบัติงานประจำแต่ละโครงการผ่านการรายงานผลปฏิบัติงานเป็นประจำ โดยมีวิศวกรจัดเก็บข้อมูลเพื่อจัดทำรายงานผลการดำเนินงานเป็นรายเดือน ตลอดจนประสานงานเพื่ออำนวยความสะดวกและรักษาความสัมพันธ์อันดีกับลูกค้ากลุ่มดังกล่าว

อนึ่ง กลุ่มบริษัทฯ มีนโยบายในการแสวงหาโอกาสทางธุรกิจโดยการเพิ่มรายได้จากการประกอบธุรกิจที่เกี่ยวข้องกับการพัฒนาโครงการโรงไฟฟ้าพลังงานหมุนเวียน

ให้แก่ลูกค้ารายอื่น เพื่อลดความเสี่ยงจากการพึ่งพิงลูกค้ารายใหญ่

ทั้งนี้ ในอดีต กลุ่มบริษัทฯ มีการว่าจ้างให้บริการจากกลุ่ม BSP สำหรับงานรับเหมาก่อสร้างแบบเบ็ดเสร็จงานจัดหาอุปกรณ์หลักและงานให้บริการด้านการปฏิบัติการและการบำรุงรักษาสำหรับโครงการโรงไฟฟ้า SAAM-SP1 ซึ่งเป็นโรงไฟฟ้าพลังงานแสงอาทิตย์ของกลุ่มบริษัทฯ ที่ก่อสร้างเสร็จและเปิดดำเนินการเชิงพาณิชย์แล้ว และมีการว่าจ้าง BSP เพื่อให้บริการด้านการปฏิบัติการและการบำรุงรักษาสำหรับโครงการดังกล่าวเป็นประจำ โดยกลุ่มบริษัทฯ มีการประเมินผลการปฏิบัติงานเป็นประจำทุกปี นอกจากนี้ ในอนาคตหากกลุ่มบริษัทฯ มีการว่าจ้างผู้รับเหมา หรือผู้ให้บริการภายนอก กลุ่มบริษัทฯ จะดำเนินการให้มีการพิจารณาคัดเลือกผู้ค้าหรือผู้รับเหมาตามเกณฑ์และขั้นตอนที่กำหนดไว้

ความเสี่ยงจากการพึ่งพิงลูกค้ารายย่อย

ปัจจุบัน กลุ่มบริษัทฯ มีรายได้จากการประกอบธุรกิจจากการเข้าทำสัญญาระยะยาวกับกลุ่มลูกค้า 2 ราย ได้แก่ กลุ่ม BSP และ กฟภ. โดยเป็นรายได้จากการจัดหาสถานที่ตั้งโครงการ และให้บริการดูแลความปลอดภัยและรักษาความสะอาดทรัพย์สินและอุปกรณ์บริเวณโครงการ สำหรับโครงการโรงไฟฟ้าพลังงานแสงอาทิตย์แบบติดตั้งบนพื้นดินตามสัญญาร่วมลงทุนและสัญญาความร่วมมือกับกลุ่ม BSP จำนวน 17 โครงการ แบ่งออกเป็น 17 สัญญา ซึ่งเป็นสัญญาระยะยาว โดยสัญญาของแต่ละโครงการมีอายุตั้งแต่วันเข้าทำสัญญาจนถึงครบกำหนดระยะเวลาของสัญญา กล่าวคือ 20 ปี หรือ 25 ปี (แล้วแต่กรณี) นับตั้งแต่วันเริ่มดำเนินการเชิงพาณิชย์ และมีรายได้จากการดำเนินธุรกิจผลิตและจำหน่ายไฟฟ้าตามสัญญาซื้อขายไฟฟ้ากับ กฟภ. ระบบ FIT โดยมีอายุสัญญา 25 ปี จำนวน 1 โครงการ

ดังนั้น กลุ่มบริษัทฯ จึงอาจมีความเสี่ยงจากการพึ่งพิงลูกค้ารายย่อย หากในอนาคตลูกค้าซึ่งเป็นคู่สัญญาดังกล่าวบอกเลิกสัญญาก่อนวันครบกำหนดตามสัญญาอันเนื่องมาจากกลุ่มบริษัทฯ ไม่ปฏิบัติตามเงื่อนไขหรือข้อกำหนดของสัญญา และกลุ่มบริษัทฯ ไม่สามารถหาลูกค้ารายใหม่หรือหารายได้ทดแทนได้ อาจส่งผลกระทบต่อผลประกอบการดำเนินงานและฐานะทางการเงินของกลุ่มบริษัทฯ อย่างมีนัยสำคัญ

อย่างไรก็ดี กลุ่มบริษัทฯ ได้เข้าทำสัญญาเป็นรายโครงการ และมีแนวทางการลดความเสี่ยงโดยการควบคุมดูแลและติดตามการดำเนินงานของเจ้าหน้าที่ของกลุ่มบริษัทฯ ที่ปฏิบัติงานประจำแต่ละโครงการเพื่อให้เป็นไปตามเงื่อนไขหรือข้อกำหนดของสัญญาที่เกี่ยวข้อง ตลอดจนประสานงานเพื่ออำนวยความสะดวกและรักษาความสัมพันธ์อันดีกับผู้รับบริการ ในส่วนของธุรกิจผลิตและจำหน่ายไฟฟ้า กลุ่มบริษัทฯ มีกลไกในการควบคุมดูแลและติดตามการปฏิบัติงานของโรงไฟฟ้าอย่างสม่ำเสมอ โดยวิศวกรแผนกปฏิบัติการและซ่อมบำรุงของกลุ่มบริษัทฯ เพื่อให้มั่นใจว่าการดำเนินงานเป็นไปตามเงื่อนไขหรือข้อกำหนดของสัญญาซื้อขายไฟฟ้า และกฎระเบียบที่เกี่ยวข้อง

นอกจากนี้ กลุ่มบริษัทฯ มีนโยบายแสวงหาโอกาสทางธุรกิจโดยการเพิ่มรายได้จากการประกอบธุรกิจที่เกี่ยวข้องกับการพัฒนาโรงไฟฟ้าพลังงานหมุนเวียนให้แก่ลูกค้ารายอื่น เพื่อลดความเสี่ยงจากการพึ่งพิงลูกค้าจำนวนน้อยราย

ความเสี่ยงจากการที่กลุ่มบริษัทฯ อาจถูกบอกเลิกสัญญาให้เช่าที่ดิน ระยะยาวโดยเจ้าของกรรมสิทธิ์ที่ดิน ก่อนวันครบกำหนดตามสัญญา และจากการไม่ได้รับการต่อสัญญา เมื่อสิ้นสุดระยะเวลาตามสัญญาเช่า

ปัจจุบัน กลุ่มบริษัทฯ มีการดำเนินธุรกิจ จัดหาสถานที่ตั้งโครงการ และให้บริการ ดูแลความปลอดภัยและรักษาความสะอาด ทรัพย์สินและอุปกรณ์บริเวณโครงการ สำหรับ

โครงการโรงไฟฟ้าพลังงานแสงอาทิตย์แบบ ติดตั้งบนพื้นดินของกลุ่ม BSP ที่เปิดดำเนินการเชิงพาณิชย์แล้วจำนวน 17 โครงการ โดยมีที่ดินที่เป็นกรรมสิทธิ์ของกลุ่มบริษัทฯ จำนวน 10 โครงการ และที่ดินซึ่งกลุ่มบริษัทฯ มีสิทธิในการใช้ที่ดิน จำนวน 7 โครงการ ซึ่งได้ทำสัญญาเช่าที่ดินระยะยาวกับเจ้าของที่ดินซึ่งเป็นบุคคลภายนอกซึ่งไม่มีความสัมพันธ์ใดๆ กับผู้ถือหุ้น กรรมการ และผู้บริหารของบริษัทฯ และจดทะเบียนสิทธิ การเช่าต่อสำนักงานที่ดินเพื่อการประกอบ

ธุรกิจโครงการโรงไฟฟ้าพลังงานแสงอาทิตย์ โดยตกลงให้มีอายุสัญญาเช่าตั้งแต่ 18–25 ปี หรือเมื่อสัญญาร่วมลงทุนโครงการผลิตและจำหน่ายพลังงานไฟฟ้าจากแผงเซลล์แสงอาทิตย์ระหว่างกลุ่มบริษัทฯ กับกลุ่ม BSP สิ้นสุดลง รายละเอียดสรุปได้ดังนี้

| โครงการ | อายุสัญญาเช่าที่ดิน | วันสิ้นสุดสัญญาเช่า ¹ | ระยะเวลาตามสัญญา ² | วันสิ้นสุดตามสัญญา ² |
|--------------------|---------------------|--|-------------------------------|---------------------------------|
| 1. โครงการอ่างทอง | 20 ปี | 8 ม.ค. 2571 หรือเมื่อสัญญาร่วมลงทุนสิ้นสุดลง | 20 ปี นับจาก COD | 10 ก.พ. 2572 |
| 2. โครงการเพชรบุรี | 18 - 22 ปี | 21 ธ.ค. 2570 7 ม.ค. 2573 26 ส.ค. 2573 หรือเมื่อสัญญาร่วมลงทุนสิ้นสุดลง | 20 ปี นับจาก COD | 9 ก.พ. 2572 |
| 3. โครงการลพบุรี 1 | 20 ปี | 20 ก.ค. 2571 20 ต.ค. 2571 หรือเมื่อสัญญาร่วมลงทุนสิ้นสุดลง | 20 ปี นับจาก COD | 24 พ.ค. 2573 |
| 4. โครงการลพบุรี 4 | 25 ปี | 28 เม.ย. 2578 หรือเมื่อสัญญาร่วมลงทุนสิ้นสุดลง | 20 ปี นับจาก COD | 3 เม.ย. 2575 |
| 5. โครงการลพบุรี 5 | 25 ปี | 28 เม.ย. 2578 หรือเมื่อสัญญาร่วมลงทุนสิ้นสุดลง | 20 ปี นับจาก COD | 4 ต.ค. 2574 |
| 6. โครงการลพบุรี 6 | 25 ปี | 28 ก.ค. 2578 หรือเมื่อสัญญาร่วมลงทุนสิ้นสุดลง | 20 ปี นับจาก COD | 21 ก.พ. 2576 |
| 7. โครงการอุบล | 25 ปี | 9 พ.ค. 2579 หรือเมื่อสัญญาร่วมลงทุนสิ้นสุดลง | 20 ปี นับจาก COD | 19 มี.ค. 2575 |

หมายเหตุ: ¹ วันสิ้นสุดตามสัญญาเช่าของแต่ละสัญญา

² มีอายุตั้งแต่ช่วงดำเนินงานขออนุญาตประกอบกิจการโรงไฟฟ้า จนถึงระยะเวลาจำนวนปีที่ระบุในสัญญาดังกล่าว นับจากวันเริ่มดำเนินการเชิงพาณิชย์ (“COD”)

ถึงแม้ว่ากลุ่มบริษัทฯ ได้จดทะเบียนการเช่าตลอดอายุสัญญาเช่าต่อสำนักงานที่ดิน กลุ่มบริษัทฯ ยังอาจมีความเสี่ยงหากเจ้าของที่ดินบอกเลิกสัญญาเช่าก่อนกำหนดอันเนื่องมาจากการทำผิดข้อตกลงหรือเงื่อนไขที่ระบุไว้ในสัญญาเช่า ซึ่งจะส่งผลกระทบต่อการให้บริการตามสัญญาพร้อมลงทุนแก่กลุ่ม BSP และอาจส่งผลกระทบต่อผลการดำเนินงานของกลุ่มบริษัทฯ อย่างไรก็ตาม มีนัยสำคัญ อย่างไรก็ดี กลุ่มบริษัทฯ ได้มีการควบคุมดูแลการชำระเงินค่าเช่าให้เป็นไปตามที่สัญญากำหนด ตลอดจนควบคุมและติดตามการปฏิบัติงานของเจ้าหน้าที่ที่ทำการดูแลรักษาความเรียบร้อยของสภาพที่ดิน ทรัพย์สิน และอุปกรณ์ที่นำไปติดตั้งบนที่ดินเพื่อให้เป็นไปตามเงื่อนไข/ข้อกำหนดของสัญญาที่เกี่ยวข้อง

นอกจากนี้ แม้ว่าคู่สัญญาจะมีเจตนาภรณ์ให้ระยะเวลาการเช่านั้นสิ้นสุดเมื่อสัญญาพร้อมลงทุนสิ้นสุดลง สัญญาเช่าที่ดินระหว่างกลุ่มบริษัทฯ กับเจ้าของที่ดินระบุให้ระยะเวลาการเช่าสิ้นสุดลงเมื่อถึงวันสิ้นสุดสัญญาเช่าตามที่กำหนดในสัญญาเช่า หรือเมื่อสัญญาพร้อมลงทุนสิ้นสุดลง โดยมีได้ระบุเป็นลายลักษณ์อักษรชัดเจนให้ถือเอาวันที่เกิดขึ้นภายหลังเป็นวันสิ้นสุดระยะเวลาการเช่า ทั้งนี้ กลุ่มบริษัทฯ มีสัญญาเช่าที่ดินจำนวนหนึ่งภายใต้โครงการอ่างทอง โครงการเพชรบุรี และโครงการลพบุรี 1 ที่ระบุวันสิ้นสุดสัญญาเช่าก่อนวันสิ้นสุดตามสัญญาพร้อมลงทุนกลุ่มบริษัทฯ จึงอาจมีความเสี่ยงอาจไม่ได้รับการต่อสัญญาเช่าที่ดินดังกล่าวเมื่อถึงวันสิ้นสุดสัญญาเช่าตามที่ระบุในสัญญา ซึ่งจะส่งผลกระทบต่อการให้บริการตามสัญญาพร้อมลงทุนแก่กลุ่ม BSP และอาจส่งผลกระทบต่อผลการดำเนินงานของกลุ่มบริษัทฯ ได้ ทั้งนี้รายได้จากการให้บริการสำหรับโครงการอ่างทอง โครงการเพชรบุรี และโครงการลพบุรี 1 สำหรับปี 2563 เท่ากับ 1.93 ล้านบาท 3.93 ล้านบาท 2.98 ล้านบาท ตามลำดับ รวมเท่ากับ 8.84 ล้านบาท หรือคิดเป็นร้อยละ 12.28 ของรายได้รวมจากการดำเนินงาน

ความเสี่ยงจากการแข่งขันในธุรกิจพัฒนาโครงการโรงไฟฟ้าพลังงานหมุนเวียนเพื่อจำหน่าย

การประกอบธุรกิจพัฒนาโครงการโรงไฟฟ้าพลังงานหมุนเวียนเพื่อจำหน่ายของกลุ่มบริษัทฯ นั้นค่อนข้างขึ้นอยู่กับภาวะและแนวโน้มของธุรกิจผลิตและจำหน่ายไฟฟ้าทั้งในและต่างประเทศ ซึ่งมีทั้งผู้ดำเนินกิจการที่ดำเนินการพัฒนาโครงการตั้งแต่เริ่มแรกเอง ผู้ดำเนินกิจการที่มีการศึกษาพัฒนาโครงการร่วมกับผู้พัฒนาโครงการภายนอกที่มีความเชี่ยวชาญและประสบการณ์ และผู้ดำเนินกิจการที่ซื้อโครงการโรงไฟฟ้าซึ่งอยู่ระหว่างดำเนินการพัฒนา หรือโครงการโรงไฟฟ้าที่เริ่มดำเนินการเชิงพาณิชย์แล้ว เป็นต้น

กลุ่มบริษัทฯ จึงมีความเสี่ยงที่อาจต้องเผชิญกับภาวะการแข่งขันในธุรกิจพัฒนาโครงการโรงไฟฟ้าพลังงานหมุนเวียนเพื่อจำหน่ายกับผู้ดำเนินกิจการที่ดำเนินการพัฒนาโครงการเอง และผู้ดำเนินธุรกิจพัฒนาโครงการโรงไฟฟ้าพลังงานหมุนเวียนเพื่อจำหน่ายรายอื่น อย่างไรก็ตาม การพัฒนาโครงการโรงไฟฟ้าพลังงานหมุนเวียนนั้น ผู้พัฒนาโครงการจะต้องมีความรู้และความเชี่ยวชาญหลายด้าน อาทิ ความสามารถในการจัดหาที่ดินเป็นที่ตั้งโครงการ การขอใบอนุญาตที่เกี่ยวข้องในการดำเนินธุรกิจ การพัฒนาโครงการให้เหมาะสมกับผลตอบแทนที่คาดหวัง รวมถึงจะต้องมีความพร้อมทางด้านเงินทุนหมุนเวียนเพื่อใช้ในการพัฒนาโครงการอย่างต่อเนื่อง นอกจากนี้ กลุ่มบริษัทฯ เป็นผู้พัฒนาโครงการโรงไฟฟ้าพลังงานหมุนเวียนเพื่อจำหน่ายซึ่งแตกต่างจากผู้ดำเนินกิจการโรงไฟฟ้าบางรายที่อาจมีข้อจำกัดในด้านความคล่องตัวในการพัฒนาโครงการและดำเนินการในขั้นตอนต่างๆ จึงช่วยสร้างข้อได้เปรียบและโอกาสทางธุรกิจของกลุ่มบริษัทฯ ได้

ความเสี่ยงจากภาวะที่ลูกค้าของธุรกิจพัฒนาโครงการโรงไฟฟ้าพลังงานหมุนเวียนเพื่อจำหน่ายมีอำนาจต่อรอง

เนื่องจากกลุ่มลูกค้าเป้าหมายของกลุ่มบริษัทฯ ส่วนใหญ่เป็นกลุ่มผู้ดำเนินกิจการผลิตและจำหน่ายไฟฟ้า และกลุ่มลูกค้าองค์กรภาคเอกชนที่แสวงหาโอกาสการลงทุนในโครงการโรงไฟฟ้าพลังงานหมุนเวียน ทั้งในและต่างประเทศ ซึ่งส่วนใหญ่เป็นบริษัทที่มีเงินทุน และอาจมีกระบวนการขั้นตอนในการดำเนินการพิจารณาและการอนุมัติที่รัดกุม และใช้ระยะเวลา กลุ่มบริษัทฯ จึงอาจมีความเสี่ยงจากการที่กลุ่มลูกค้ามีอำนาจการต่อรอง ซึ่งอาจมีการเจรจา และพิจารณาตัดสินใจในเรื่องต่างๆ เช่น เงื่อนไข ราคา และระยะเวลาที่ค่อนข้างรัดกุม โดยเฉพาะในกรณีที่เป็นการพิจารณาลงทุนในโครงการขนาดใหญ่ ซึ่งเป็นความเสี่ยงเช่นเดียวกับผู้พัฒนาโครงการทั่วไปในอุตสาหกรรม

อย่างไรก็ดี กลุ่มลูกค้าเป้าหมายของบริษัทฯ จะให้ความสำคัญกับผลสำเร็จและคุณภาพของงานเป็นหลัก และอาจไม่ได้มีความต้องการเป็นผู้พัฒนาโครงการเอง เนื่องจากอาจมีจุดคุ้มทุนในการดำเนินงานที่สูงกว่า หรืออาจมีข้อจำกัดบางประการ ประกอบกับกลุ่มบริษัทฯ มีความพร้อมและประสบการณ์ด้านการพัฒนาโครงการโรงไฟฟ้าพลังงานหมุนเวียน และมีกลยุทธ์ในการนำความต้องการของกลุ่มลูกค้าเป้าหมายมาศึกษา วิเคราะห์ และคัดเลือกโครงการที่มีความเป็นไปได้ในการลงทุนตามความต้องการที่แตกต่างกันของลูกค้าแต่ละราย ตลอดจนมีการพัฒนาพันธมิตรทางธุรกิจอย่างต่อเนื่อง ดังนั้น กลุ่มบริษัทฯ จึงเชื่อมั่นว่าจะสร้างความมั่นใจให้แก่ลูกค้า และสร้างโอกาสในการพัฒนาโครงการโรงไฟฟ้าเพื่อเสนอขายต่อกลุ่มลูกค้าเป้าหมายได้เป็นผลสำเร็จ

ความเสี่ยงในการประกอบธุรกิจ โรงไฟฟ้าพลังงานแสงอาทิตย์ ในประเทศไทย

1. ความเสี่ยงจากปริมาณพลังงานไฟฟ้าที่ผลิตได้น้อยกว่าที่คาดการณ์ไว้

ในการประกอบธุรกิจผลิตไฟฟ้าจากพลังงานแสงอาทิตย์ของผู้ประกอบการทั่วไป ในอุตสาหกรรม ปริมาณการผลิตพลังงานไฟฟ้าของโรงไฟฟ้าอาจได้รับผลกระทบจากหลายปัจจัย เช่น ปัจจัยความเสี่ยงจากสภาพแวดล้อมภายนอกที่เกี่ยวข้องกับปริมาณความเข้มของแสงอาทิตย์ และปัจจัยความเสี่ยงเกี่ยวกับประสิทธิภาพและความต่อเนื่องของระบบการผลิตไฟฟ้า ซึ่งปัจจัยดังสรุปด้านล่างอาจส่งผลให้กลุ่มบริษัทฯ มีความเสี่ยงในการผลิตพลังงานไฟฟ้าได้ในปริมาณที่น้อยกว่าที่คาดการณ์ไว้ อันจะส่งผลกระทบต่อรายได้จากการขายไฟฟ้าของกลุ่มบริษัทฯ

ปัจจัยแสงอาทิตย์มีความเข้มของแสงน้อยกว่าที่คาดการณ์ไว้

เนื่องจากในการผลิตกระแสไฟฟ้าจากโรงไฟฟ้าพลังงานแสงอาทิตย์ต้องอาศัยแสงอาทิตย์เป็นปัจจัยหลัก หากแสงอาทิตย์มีความเข้มของแสงน้อยกว่าปกติ หรือมีสภาพอากาศที่ไม่เอื้ออำนวยต่อการผลิตกระแสไฟฟ้า อาจส่งผลให้โรงไฟฟ้าภายใต้การดำเนินงานของกลุ่มบริษัทฯ ไม่สามารถผลิตกระแสไฟฟ้าได้อย่างเต็มที่ ซึ่งอาจส่งผลกระทบต่อรายได้จากการขายไฟฟ้าของกลุ่มบริษัทฯ ซึ่งเป็นความเสี่ยงจากการที่แสงอาทิตย์มีความเข้มของแสงน้อยกว่าปกติเช่นเดียวกับผู้ประกอบการทั่วไปในอุตสาหกรรม

อย่างไรก็ดี เนื่องจากประเทศไทยเป็นประเทศที่ตั้งอยู่บนเส้นศูนย์สูตรของโลกทำให้ได้รับความเข้มของแสงอาทิตย์โดยเฉลี่ยสูงตลอดทั้งปี จึงเป็นสถานที่ตั้งที่มีความเหมาะสมต่อการดำเนินโครงการโรงไฟฟ้าจากพลังงาน

แสงอาทิตย์ ทั้งนี้ ณ ปัจจุบัน SAAM-SP1 ซึ่งเป็นบริษัทย่อยที่บริษัทฯ ถือหุ้นร้อยละ 100 มีการดำเนินโครงการโรงไฟฟ้าจากพลังงานแสงอาทิตย์ขนาด 2.0 เมกะวัตต์ จำนวน 1 โครงการ ซึ่งตั้งอยู่ที่อำเภอพัฒนานิคม จังหวัดลพบุรี

ปัจจัยเกี่ยวกับประสิทธิภาพและความต่อเนื่องของระบบการผลิตไฟฟ้า

ปัจจัยเสี่ยงที่มีผลต่อประสิทธิภาพและความต่อเนื่องของกระบวนการผลิตไฟฟ้าของกลุ่มบริษัทฯ ได้แก่ (1) การที่ประสิทธิภาพและอายุการใช้งานของอุปกรณ์หลักในการผลิตไฟฟ้าน้อยกว่าที่คาดการณ์ อันเนื่องมาจากอุปกรณ์เสื่อมสภาพเร็วกว่าปกติ หรือแผงเซลล์แสงอาทิตย์มีประสิทธิภาพในการผลิตไฟฟ้าที่ลดลงเนื่องจากสภาพอากาศร้อนจัด และ (2) การที่โรงไฟฟ้าต้องหยุดการผลิตจากปัจจัยภายในด้านปัญหาเทคนิคในกระบวนการผลิตไฟฟ้า

อย่างไรก็ดี กลุ่มบริษัทฯ ได้มีการบริหารจัดการความเสี่ยงเพื่อให้เห็นใจได้ว่าโรงไฟฟ้าสามารถดำเนินการได้อย่างต่อเนื่องและมีประสิทธิภาพ ดังต่อไปนี้

1) จัดให้มีการรับประกันอุปกรณ์หลักที่เกี่ยวข้องกับการผลิตไฟฟ้าจากพลังงานแสงอาทิตย์ของกลุ่มบริษัทฯ ดังนี้

- การรับประกันคุณภาพของแผงเซลล์แสงอาทิตย์ (PV Modules) เป็นระยะเวลา 120 เดือนนับจากวันที่ 31 ธันวาคม 2558 โดยหากอุปกรณ์มีข้อบกพร่องจากการผลิต (Defects in Materials and Workmanship) ผู้จัดหาอุปกรณ์หลักจะดำเนินการให้มีการซ่อมแซมหรือเปลี่ยนอุปกรณ์ภายในระยะเวลา 15 วัน นับแต่วันที่ได้รับแจ้ง

- การรับประกันสมรรถภาพของกระแสไฟฟ้าที่ผลิตได้จากแผงเซลล์แสงอาทิตย์ (Power Output Warranty) เป็นระยะเวลา 25 ปี นับจากวันที่ 31 ธันวาคม 2558 โดยหากค่าพลังงานสูงสุดที่กำหนด (Peak Power Capacity) ต่ำกว่าค่าที่รับประกันไว้

ผู้จัดหาอุปกรณ์หลักจะดำเนินการให้มีการ (ก) ชดเชยพลังงานที่ขาดหายไปโดยการจัดหาแผงเซลล์แสงอาทิตย์ที่มีรายละเอียดขนาด และกำลังการผลิตพลังงานที่เท่าเดิมหรือสูงขึ้น แก่ผู้ซื้อเพิ่มเติม หรือ (ข) ซ่อมแซมหรือเปลี่ยนอุปกรณ์ภายในระยะเวลา 15 วัน นับแต่วันที่ได้รับแจ้ง

- การรับประกันคุณภาพของอุปกรณ์เครื่องแปลงไฟ (Inverter) เป็นระยะเวลา 65 เดือนนับจากวันที่ส่งมอบอุปกรณ์ โดยหากอุปกรณ์มีข้อบกพร่องจากการผลิต (Defects in Materials and Workmanship) ผู้จัดหาอุปกรณ์หลักจะดำเนินการให้มีการเปลี่ยนอุปกรณ์ภายในระยะเวลา 24 ชั่วโมง หากไม่สามารถดำเนินการดังกล่าวได้ ผู้จัดหาอุปกรณ์หลักจะต้องชำระค่าปรับที่อัตรา 31 บาทต่อชั่วโมงการทำงาน (6.00-18.00) ต่อเครื่องแปลงไฟที่มีข้อบกพร่อง โดยจำกัดค่าปรับสูงสุดที่ 7,700 บาทต่อเครื่องแปลงไฟ

- การรับประกันโครงสร้างแผงเซลล์แสงอาทิตย์ (PV Support Structure) เป็นระยะเวลา 10 ปี นับจากวันที่ส่งมอบอุปกรณ์ โดยหากอุปกรณ์มีข้อบกพร่องจากการผลิต (Defects in Materials and Workmanship) ผู้จัดหาอุปกรณ์หลักจะดำเนินการให้มีการซ่อมแซมหรือเปลี่ยนอุปกรณ์

2) จัดให้มีการติดตามผลการดำเนินงานของโรงไฟฟ้าตลอด 24 ชั่วโมงผ่านระบบออนไลน์ (Enspire Power System) และจัดให้มีการตรวจสอบและซ่อมบำรุงโรงไฟฟ้าอย่างสม่ำเสมอโดยว่าจ้างผู้ให้บริการด้านการปฏิบัติการและบำรุงรักษาโครงการโรงไฟฟ้าจากภายนอก เพื่อให้สามารถรับทราบปัญหาและดำเนินการแก้ไขเพื่อให้โรงไฟฟ้าสามารถกลับมาผลิตและจำหน่ายไฟได้ตามปกติ และเพื่อให้มั่นใจได้ว่าการดำเนินงานของโรงไฟฟ้าเป็นไปอย่างมีประสิทธิภาพ

2. ความเสี่ยงจากการเกิดภัยพิบัติทางธรรมชาติหรือเหตุสุดวิสัย

SAAM-SP1 เป็นผู้ประกอบธุรกิจผลิตและจำหน่ายไฟฟ้าจากพลังงานแสงอาทิตย์แบบติดตั้งบนพื้นดิน โดยปัจจุบันได้ดำเนินโครงการโรงไฟฟ้าที่มีการดำเนินงานเชิงพาณิชย์แล้วจำนวน 1 โครงการในประเทศไทย โดยหากเกิดภัยพิบัติทางธรรมชาติ หรือเหตุสุดวิสัย เช่น แผ่นดินไหว พายุ อุทกภัย อัคคีภัย ในบริเวณที่โครงการโรงไฟฟ้าของกลุ่มบริษัทฯ ตั้งอยู่จนทำให้การดำเนินงานของโรงไฟฟ้างดังกล่าวต้องหยุดชะงักหรือเกิดความเสียหายต่อทรัพย์สินที่ใช้ในการประกอบธุรกิจ และอาจส่งผลกระทบต่อในทางลบต่อผลการดำเนินงานของกลุ่มบริษัทฯ ได้ อย่างไรก็ตาม SAAM-SP1 ได้ทำสัญญาประกันภัยตามมาตรฐานอุตสาหกรรมและข้อกำหนดของผู้ให้สินเชื่อเพื่อโครงการโรงไฟฟ้างดังกล่าว (Project Finance) เพื่อคุ้มครองความเสี่ยงภัยทรัพย์สิน ซึ่งคุ้มครองรวมถึง (1) ความเสียหายต่อทรัพย์สิน (Material Damage Including Machinery and Electrical Breakdown) และ (2) ความเสียหายจากธุรกิจหยุดชะงัก (Business Interruption) ซึ่งครอบคลุมความเสียหายจากภัยธรรมชาติ เช่น แผ่นดินไหว พายุ อุทกภัย เป็นต้น

ความเสี่ยงอื่นๆ ที่เกี่ยวข้องกับการประกอบธุรกิจในประเทศไทย

1. ความเสี่ยงจากการเปลี่ยนแปลงนโยบายของภาครัฐและหน่วยงานราชการอื่นๆ ที่เกี่ยวข้อง

ณ ปัจจุบัน กลุ่มบริษัทฯ ประกอบธุรกิจหลักที่เกี่ยวข้องกับการพัฒนาโครงการโรงไฟฟ้าพลังงานหมุนเวียน และลงทุนในกิจการผลิตและจำหน่ายไฟฟ้าจาก

พลังงานหมุนเวียนซึ่งอยู่ภายใต้การกำกับดูแลของภาครัฐและหน่วยงานราชการที่เกี่ยวข้อง โดยหากภาครัฐหรือหน่วยงานที่เกี่ยวข้องดังกล่าวมีการเปลี่ยนแปลง หรือยกเลิกนโยบาย ข้อกำหนด หรือเงื่อนไขที่เกี่ยวข้องกับการสนับสนุนการรับซื้อไฟฟ้า และการประกอบธุรกิจผลิตและจำหน่ายไฟฟ้าจากพลังงานหมุนเวียนอาจส่งผลกระทบต่อผลการดำเนินงาน แผนธุรกิจ และแนวทางการประกอบธุรกิจของบริษัทฯ ในอนาคตอย่างมีนัยสำคัญได้

2. ความเสี่ยงจากการปฏิบัติตามกฎหมายและกฎระเบียบที่เกี่ยวข้องกับการประกอบธุรกิจไม่ครบถ้วน

กลุ่มบริษัทฯ ประกอบธุรกิจหลักที่เกี่ยวข้องกับการพัฒนา และการผลิตและจำหน่ายไฟฟ้าจากพลังงานหมุนเวียนซึ่งต้องปฏิบัติตามกฎหมายและกฎระเบียบต่างๆ ที่เกี่ยวข้อง เช่น พระราชบัญญัติการผังเมือง พ.ศ. 2518 (รวมทั้งที่มีการแก้ไขเพิ่มเติม) พระราชบัญญัติควบคุมอาคาร พ.ศ. 2522 (รวมทั้งที่มีการแก้ไขเพิ่มเติม) พระราชบัญญัติโรงงาน พ.ศ. 2535 (รวมทั้งที่มีการแก้ไขเพิ่มเติม) พระราชบัญญัติการประกอบกิจการพลังงาน พ.ศ. 2550 (รวมทั้งที่มีการแก้ไขเพิ่มเติม) และระเบียบคณะกรรมการกำกับกิจการพลังงาน (“กกพ.”) เป็นต้น หากกลุ่มบริษัทฯ ไม่สามารถปฏิบัติตามกฎหมายหรือกฎระเบียบที่เกี่ยวข้องได้อย่างถูกต้องครบถ้วนอาจส่งผลกระทบต่อผลการดำเนินงานและการประกอบธุรกิจของกลุ่มบริษัทฯ อย่างมีนัยสำคัญได้

อย่างไรก็ดี กลุ่มบริษัทฯ ตระหนักถึงความเสี่ยงดังกล่าว และได้จัดให้มีบุคลากรที่รับผิดชอบในการศึกษาและติดตามการเปลี่ยนแปลงของกฎหมาย และกฎระเบียบที่เกี่ยวข้อง ตลอดจนติดตามเพื่อให้มีการปฏิบัติตามกฎหมายและกฎระเบียบที่เกี่ยวข้องกับการประกอบธุรกิจ

ความเสี่ยงที่เกี่ยวข้องกับการประกอบธุรกิจพัฒนาโครงการโรงไฟฟ้าพลังงานหมุนเวียนในต่างประเทศ

1. ความเสี่ยงจากความไม่แน่นอนของความสำเร็จในการพัฒนาโครงการโรงไฟฟ้าพลังงานหมุนเวียนในประเทศญี่ปุ่นเพื่อจำหน่าย และผลตอบแทนจากการพัฒนาโครงการอาจไม่เป็นไปตามที่คาดการณ์

กลุ่มบริษัทฯ อยู่ระหว่างการดำเนินการพัฒนาโครงการโรงไฟฟ้าพลังงานหมุนเวียนในประเทศญี่ปุ่นเพื่อให้ได้รับใบอนุญาตสนับสนุนค่าไฟฟ้า (METI Certification) หรืออาจเลือกที่จะพัฒนาต่อจนเป็นโครงการที่พร้อมก่อสร้าง (แล้วแต่กรณี) เพื่อเสนอขายโครงการแก่กลุ่มลูกค้าเป้าหมาย เช่น ผู้ดำเนินธุรกิจผลิตและจำหน่ายไฟฟ้า และลูกค้าองค์กรภาคเอกชนที่มีความสนใจลงทุน เป็นต้น โดยความสำเร็จในการพัฒนาโครงการโรงไฟฟ้าพลังงานหมุนเวียนในประเทศญี่ปุ่นเพื่อจำหน่าย ขึ้นอยู่กับปัจจัยหลายด้าน เช่น การจัดหาที่ดินที่เหมาะสมสำหรับใช้ในการพัฒนาโครงการ (Land Procurement) การขออนุมัติเชื่อมต่อระบบไฟฟ้าแรงสูง (Grid Interconnection Approval) การขออนุมัติสนับสนุนค่าไฟฟ้า (METI Certification) การดำเนินการเพื่อขออนุญาตที่จำเป็นในการดำเนินธุรกิจ และการเสนอขายโครงการแก่กลุ่มลูกค้าเป้าหมาย เป็นต้น โดยในปัจจุบัน กลุ่มบริษัทฯ มีโครงการที่อยู่ระหว่างการศึกษาค่าและโครงการที่อยู่ระหว่างดำเนินการพัฒนา โดยได้มีการบันทึกต้นทุนงานโครงการระหว่างทำให้เกิดขึ้นแล้วจำนวนเท่ากับ 10.58 ล้านบาท ณ วันที่ 31 ธันวาคม 2563

กลุ่มบริษัทฯ อาจมีความเสี่ยงจากความไม่แน่นอนของความสำเร็จในการดำเนินการ

พัฒนาโครงการดังกล่าว และความเสี่ยงจากการที่ผลตอบแทนจากการดำเนินการลงทุนและพัฒนาในโครงการดังกล่าวอาจไม่เป็นไปตามที่คาดการณ์ หรืออาจสูญเสียเงินลงทุนจากการพัฒนาในโครงการดังกล่าว หรืออาจสูญเสียโอกาสในการลงทุนในโครงการอื่น หากโครงการดังกล่าวไม่ประสบผลสำเร็จ หรืออาจเกิดความล่าช้าอันเนื่องมาจากปัจจัยต่างๆ โดยความเสี่ยงดังกล่าวรวมถึงกรณีดังต่อไปนี้

- กลุ่มบริษัทฯ ไม่สามารถเจรจาและจัดหาเพื่อให้ได้มาซึ่งสิทธิในการใช้ที่ดินหรือกรรมสิทธิ์ในที่ดิน
- เงินลงทุนในโครงการสูงกว่าที่คาดการณ์ เนื่องจากต้นทุนการได้มาซึ่งสิทธิในการใช้ที่ดิน และ/หรือค่าใช้จ่ายที่เกี่ยวข้องในการดำเนินการพัฒนาโครงการสูงกว่าที่คาดการณ์
- กลุ่มบริษัทฯ ไม่สามารถจัดหาเงินทุนเพื่อการพัฒนาโครงการในจำนวนที่เพียงพอ มีต้นทุนการเงินที่เหมาะสมและเงื่อนไขที่ยอมรับได้ ภายในกำหนดเวลาที่เหมาะสม
- กลุ่มบริษัทฯ ไม่สามารถดำเนินการให้ได้รับการอนุญาตหรือใบอนุญาตที่เกี่ยวข้องกับการพัฒนาโครงการเพื่อการประกอบธุรกิจโรงไฟฟ้าพลังงานหมุนเวียนดังกล่าว เช่น การได้รับอนุญาตเชื่อมต่อระบบไฟฟ้าแรงสูง ใบอนุมัติสนับสนุนค่าไฟฟ้า หนังสือแจ้งผลวงเงินสินเชื่อ (Term Sheet) ใบอนุญาตก่อสร้าง (ถ้ามี) ใบอนุญาตพัฒนาที่ดินเขตป่าไม้ (Forest Development Permit) (ถ้ามี) และผลการวิเคราะห์ผลกระทบสิ่งแวดล้อม (ถ้ามี) ได้ภายในเวลาที่เหมาะสม หรืออาจไม่ได้รับการอนุญาตหรือใบอนุญาตที่เกี่ยวข้องจากหน่วยงานกำกับดูแล
- การเปลี่ยนแปลงด้านกฎหมาย ระเบียบ ภาษี หรือเงื่อนไขใดๆ ที่เกี่ยวข้องซึ่งส่งผลกระทบต่อธุรกิจที่เกี่ยวข้องกับโรงไฟฟ้าพลังงานหมุนเวียนในประเทศนั้นๆ
- การขาดแคลนบุคลากรที่มีความสามารถ
- ความล่าช้าจากการดำเนินการพัฒนาโครงการอันเนื่องมาจากการล่าช้า

ผู้ให้บริการภายนอก และความล่าช้าจากกระบวนการพิจารณาหรือให้การอนุญาตของหน่วยงานหรือฝ่ายต่างๆ ที่เกี่ยวข้องกับ การประกอบธุรกิจโรงไฟฟ้าพลังงานหมุนเวียน

- ความล่าช้าจากกระบวนการอนุมัติเข้าลงทุนของกลุ่มลูกค้าเป้าหมาย
- ความล่าช้าจากสถานการณ์ความไม่สงบ การระบาดของโรคอุบัติใหม่หรือเหตุการณ์อื่นใดซึ่งส่งผลกระทบต่อกลุ่มบริษัทฯ ไม่สามารถเดินทางเพื่อติดต่อกับหน่วยงานต่างๆ หรือนักลงทุนได้
- คู่สัญญาไม่ปฏิบัติตามภาระผูกพันในสัญญา

- กลุ่มบริษัทฯ อาจไม่สามารถแสวงหาและเสนอขายโครงการดังกล่าวต่อกลุ่มลูกค้าเป้าหมายได้ภายในระยะเวลาที่กำหนด หรืออาจไม่สามารถเสนอขายโครงการแก่ลูกค้าได้สำเร็จตามที่คาดการณ์ไว้

อย่างไรก็ดี บริษัทฯ ได้ตระหนักถึงความเสี่ยงดังกล่าว โดยกลุ่มบริษัทฯ มีการศึกษาวิเคราะห์ข้อมูลเพื่อพิจารณาความเป็นไปได้ของโครงการโรงไฟฟ้าพลังงานหมุนเวียน ประเมินความต้องการของกลุ่มลูกค้าเป้าหมาย รวมถึงประมาณการรายได้ ค่าใช้จ่าย และผลตอบแทนที่คาดว่าจะได้รับซึ่งอาจเปลี่ยนแปลงอย่างมีนัยสำคัญตามปัจจัยต่างๆ ที่เกี่ยวข้องก่อนการพิจารณาเข้าลงทุนเพื่อพัฒนาโครงการใดๆ ซึ่งจะต้องได้รับการพิจารณาและอนุมัติโดยคณะกรรมการบริหาร หรือคณะกรรมการบริษัทตามขอบเขตอำนาจอนุมัติที่กำหนดไว้ รวมทั้งกลุ่มบริษัทฯ มีกลยุทธ์ในการแสวงหาและพัฒนาโครงการให้ตรงตามความต้องการของกลุ่มลูกค้าเป้าหมาย ซึ่งได้แก่ ผู้ดำเนินธุรกิจผลิตและจำหน่ายไฟฟ้า และลูกค้าองค์กรภาคเอกชนที่มีศักยภาพ โดยแผนกพัฒนาธุรกิจจะทำงานร่วมกับแผนกพัฒนาโครงการและประสานงานในการนำความต้องการของกลุ่มลูกค้าเป้าหมายมาศึกษา วิเคราะห์ และคัดเลือกว่าโครงการใดมีความเป็นไปได้ในการ

ลงทุนตามความต้องการที่แตกต่างกันของลูกค้าแต่ละราย มีการติดต่อนำเสนอโครงการให้กลุ่มลูกค้าเป้าหมายหรือนักลงทุนรายใหม่อย่างสม่ำเสมอและต่อเนื่อง ตลอดจนมีการติดตามทบทวนความคืบหน้าของการพัฒนาโครงการเป็นระยะอย่างใกล้ชิดเพื่อให้มั่นใจได้ว่ากลุ่มบริษัทฯ จะสามารถพัฒนาโครงการโรงไฟฟ้าเพื่อเสนอขายต่อกลุ่มลูกค้าเป้าหมายได้เป็นผลสำเร็จ

2. ความเสี่ยงจากการปฏิบัติตามกฎหมายและกฎระเบียบที่เกี่ยวข้องไม่ครบถ้วน

ปัจจุบัน กลุ่มบริษัทฯ อยู่ระหว่างการดำเนินการศึกษาและพัฒนาโครงการโรงไฟฟ้าพลังงานหมุนเวียนในหลายพื้นที่ในประเทศญี่ปุ่น เพื่อเสนอขายโครงการดังกล่าวต่อกลุ่มลูกค้าเป้าหมายที่มีความสนใจ ทั้งนี้ การดำเนินการพัฒนาโครงการดังกล่าวในประเทศญี่ปุ่น ผู้ดำเนินการเพื่อขอใบอนุญาตต่างๆ ที่เกี่ยวข้องกับการประกอบธุรกิจโรงไฟฟ้าพลังงานหมุนเวียนดังกล่าวต้องปฏิบัติตามกฎหมายและกฎเกณฑ์ที่เกี่ยวข้อง หากกลุ่มบริษัทฯ ไม่สามารถปฏิบัติตามกฎหมายหรือกฎระเบียบที่เกี่ยวข้องได้อย่างถูกต้องครบถ้วนอาจส่งผลกระทบต่อความสำเร็จของแผนการพัฒนาโครงการเพื่อวัตถุประสงค์ดังกล่าวได้ และอาจส่งผลกระทบต่อกลุ่มบริษัทฯ มีค่าใช้จ่ายเพิ่มเติมที่เกี่ยวข้องกับการไม่สามารถปฏิบัติตามกฎหมายหรือกฎระเบียบที่เกี่ยวข้องได้อย่างถูกต้องครบถ้วนดังกล่าวได้

อย่างไรก็ดี กลุ่มบริษัทฯ ตระหนักถึงความเสี่ยงดังกล่าว และได้จัดให้มีบุคลากรที่รับผิดชอบในการศึกษาและติดตามการเปลี่ยนแปลงของกฎหมาย และกฎระเบียบที่เกี่ยวข้อง ตลอดจนติดตามเพื่อให้มีการปฏิบัติตามกฎหมายและกฎระเบียบที่เกี่ยวข้อง

ความเสี่ยงจากการพัฒนาโครงการ โรงไฟฟ้า พลังงานหมุนเวียน ในประเทศญี่ปุ่นเพื่อส่งมอบให้แก่ลูกค้าไม่เป็นไปตามแผนที่วางไว้

ปัจจุบัน กลุ่มบริษัทฯ อยู่ระหว่างการพัฒนาโครงการโรงไฟฟ้าพลังงานหมุนเวียนในประเทศญี่ปุ่นเพื่อส่งมอบโครงการที่พร้อมก่อสร้างให้แก่ลูกค้า ตามสัญญาที่ทำกับลูกค้าเพื่อกำหนดกรอบข้อตกลงในการพัฒนาและส่งมอบโครงการโรงไฟฟ้าพลังงานชีวมวล โดยกลุ่มบริษัทฯ จะต้องจัดหาหนังสือแจ้งผลการพิจารณาอนุมัติวงเงินสินเชื่อจากสถาบันการเงิน และพัฒนาโครงการเพื่อให้ได้มาซึ่งใบอนุญาตที่เกี่ยวข้องในการดำเนินธุรกิจ เช่น ใบอนุญาตพัฒนาที่ดิน หรือใบอนุญาตพัฒนาที่ดินเขตป่าไม้ หรือการวิเคราะห์ผลกระทบสิ่งแวดล้อม (ถ้ามี) จนเป็นโครงการที่พร้อมก่อสร้าง โดยทั้ง 2 โครงการ ได้แก่ (1) โครงการ SAAM Oita 01 Biomass Power ขนาดกำลังการผลิตติดตั้ง 19.90 เมกะวัตต์ และ (2) โครงการ SAAM Oita 02 Biomass Power ขนาดกำลังการผลิตติดตั้ง 19.90 เมกะวัตต์ ซึ่งโครงการทั้งสองเป็นโครงการโรงไฟฟ้าพลังงานชีวมวลประเภทเดียวกัน ที่มีสถานที่ตั้งโครงการอยู่บริเวณที่ติดกันและกลุ่มบริษัทฯ พัฒนาจนได้รับใบอนุญาตสนับสนุนค่าไฟฟ้า (METI Certification) จาก METI แล้ว โดยที่ผ่านมา กลุ่มบริษัทฯ ได้มีการดำเนินงานพัฒนาและติดต่อประสานงานกับหน่วยงานที่เกี่ยวข้องเกี่ยวกับการขอใบอนุญาตที่เกี่ยวข้องในการดำเนินโครงการสำหรับทั้งสองโครงการไปพร้อมกัน โดย ณ วันที่ 31 ธันวาคม 2563 กลุ่มบริษัทฯ อยู่ระหว่างดำเนินการขอใบอนุญาตสำคัญที่เกี่ยวข้อง ได้แก่ ใบอนุญาตก่อสร้างและ/หรือ ใบอนุญาตพัฒนาที่ดินเขตป่าไม้ (ถ้ามี) และอยู่ในขั้นตอนขอหนังสือแจ้งผลการพิจารณาอนุมัติวงเงินสินเชื่อจากสถาบันการเงิน ทั้งนี้ ในเบื้องต้น กลุ่มบริษัทฯ คาดว่าจะสามารถส่งมอบโครงการดังกล่าวให้

แก่ลูกค้าได้ภายในไตรมาสที่ 3 ของปี 2564 โดยประมาณการระยะเวลาส่งมอบและความสำเร็จของการพัฒนาโครงการดังกล่าวขึ้นอยู่กับหลายปัจจัยตามที่ระบุไว้ในหัวข้อความเสี่ยงจากความไม่แน่นอนของความสำเร็จในการพัฒนาโครงการโรงไฟฟ้าพลังงานหมุนเวียนในประเทศญี่ปุ่นเพื่อจำหน่าย และผลตอบแทนจากการพัฒนาโครงการอาจไม่เป็นไปตามที่คาดการณ์ ซึ่งรวมถึงผลการพิจารณาอนุมัติและระยะเวลาที่ใช้ในกระบวนการพิจารณาอนุญาตของหน่วยงานที่เกี่ยวข้องในประเทศญี่ปุ่น ผลการพิจารณาอนุมัติวงเงินสินเชื่อจากสถาบันการเงิน ขั้นตอนการพิจารณาตรวจสอบสถานะโครงการของลูกค้า (ถ้ามี) รวมถึงสถานการณ์อื่นๆ ซึ่งส่งผลกระทบต่อการเดินทางและติดต่อประสานงาน เช่นการแพร่ระบาดของเชื้อไวรัสโคโรนา 2019

อย่างไรก็ตาม กลุ่มบริษัทฯ อาจมีความเสี่ยงจากการพัฒนาโครงการโรงไฟฟ้าพลังงานหมุนเวียนในประเทศญี่ปุ่นจนเป็นโครงการที่พร้อมก่อสร้างเพื่อส่งมอบให้แก่ลูกค้าอาจไม่เป็นไปตามแผนที่วางไว้ โดยหากกลุ่มบริษัทฯ ไม่สามารถพัฒนาโครงการดังกล่าวเพื่อส่งมอบเป็นผลสำเร็จ หรือมีความล่าช้าในกระบวนการทำงาน หรือการพิจารณาอนุมัติของหน่วยงานที่เกี่ยวข้องหรือลูกค้า กลุ่มบริษัทฯ อาจได้รับผลกระทบจากการสูญเสียเงินลงทุนจากการพัฒนาในโครงการดังกล่าว หรืออาจสูญเสียโอกาสในการพัฒนา หรือการลงทุนในโครงการอื่น ทั้งนี้ กลุ่มบริษัทฯ ตระหนักถึงความเสี่ยงดังกล่าว โดยกำหนดให้มีการติดตามทบทวนความคืบหน้าของการพัฒนาโครงการเป็นระยะอย่างใกล้ชิดเพื่อให้มั่นใจได้ว่ากลุ่มบริษัทฯ จะสามารถพัฒนาโครงการพร้อมที่ก่อสร้างเพื่อส่งมอบให้แก่ลูกค้าได้เป็นผลสำเร็จเป็นไปตามแผนงานที่กำหนดไว้นอกจากนี้ หากไม่เป็นไปตามที่คาดการณ์ไว้ กลุ่มบริษัทฯ อาจพิจารณาจำหน่ายโครงการที่ได้รับการอนุมัติใบอนุญาต

ไฟฟ้า (METI Certification) หรือพิจารณาเข้าร่วมลงทุนในโครงการที่กลุ่มบริษัทฯ ได้พัฒนาตามความเหมาะสมกับประโยชน์ของบริษัทฯ และโอกาสทางธุรกิจที่จะได้รับโดยกลุ่มบริษัทฯ คำนึงถึงผลประโยชน์สูงสุดของกลุ่มบริษัทฯ เป็นสำคัญ

ความเสี่ยงจากความไม่ต่อเนื่องของรายได้จากธุรกิจพัฒนาโครงการโรงไฟฟ้า พลังงานหมุนเวียนเพื่อจำหน่าย

ปัจจุบัน กลุ่มบริษัทฯ อยู่ระหว่างการพัฒนาโครงการโรงไฟฟ้าพลังงานหมุนเวียนในประเทศญี่ปุ่นและประเทศอื่นๆ ในทวีปเอเชีย เพื่อเสนอขายให้แก่ลูกค้ากลุ่มเป้าหมาย โดยในการดำเนินธุรกิจพัฒนาโครงการโรงไฟฟ้าพลังงานหมุนเวียนเพื่อจำหน่ายของกลุ่มบริษัทฯ นั้นมีลักษณะการดำเนินงานเป็นรายโครงการและมีผลตอบแทนขึ้นอยู่กับความสำเร็จของการพัฒนาและการเสนอขายโครงการดังกล่าวแก่ลูกค้า ซึ่งเป็นบริษัทเจ้าของกิจการ ดังนั้น หากการพัฒนาโครงการดังกล่าวของกลุ่มบริษัทฯ ไม่ประสบผลสำเร็จหรือเกิดความล่าช้า กลุ่มบริษัทฯ จึงมีความเสี่ยงจากความไม่ต่อเนื่องของรายได้ และผลการดำเนินงานจากการดำเนินธุรกิจดังกล่าว ซึ่งอาจส่งผลกระทบในทางลบต่อผลการดำเนินงานของกลุ่มบริษัทฯ อย่างมีนัยสำคัญ

อย่างไรก็ดี บริษัทฯ ได้ตระหนักถึงความเสี่ยงดังกล่าว และได้มีการศึกษาและวิเคราะห์ความเป็นไปได้ของโครงการที่มีศักยภาพและโครงการที่กลุ่มบริษัทฯ อยู่ระหว่างการพัฒนาอย่างต่อเนื่อง ตลอดจนบริหารจัดการให้มีกลไกในการติดตามความคืบหน้าของการพัฒนาโครงการเป็นระยะอย่างใกล้ชิด โดยแผนกพัฒนาโครงการและประสานงานจะรายงานความก้าวหน้าของการศึกษาหรือการพัฒนาโครงการให้คณะกรรมการบริหาร และ/หรือคณะกรรมการบริษัทรับ

ทราบอย่างสม่ำเสมอ เพื่อให้มั่นใจได้ว่ากลุ่มบริษัท จะสามารถพัฒนาโครงการโรงไฟฟ้า และเสนอขายแก่กลุ่มลูกค้าเป้าหมายได้เป็นผลสำเร็จ นอกจากนี้ บริษัทฯ ยังได้พยายามแสวงหาโอกาสในการพัฒนา และ/หรือลงทุนในโครงการโรงไฟฟ้าพลังงานหมุนเวียนที่สามารถให้ผลตอบแทนที่เหมาะสมและสร้างรายได้และผลดำเนินงานให้แก่บริษัทฯ ได้อย่างต่อเนื่องในระยะยาว

ความเสี่ยงจากการจัดหาเงินทุนสำหรับใช้ในการพัฒนาโครงการโรงไฟฟ้าพลังงานหมุนเวียนเพื่อจำหน่าย

ในการดำเนินธุรกิจพัฒนาโครงการโรงไฟฟ้าพลังงานหมุนเวียนเพื่อจำหน่ายนั้น กลุ่มบริษัทฯ อาจต้องจัดหาเงินทุนส่วนหนึ่งเพื่อเป็นค่าใช้จ่ายในการจัดหาที่ดิน เพื่อให้ได้มาซึ่งสิทธิในการใช้ที่ดินหรือกรรมสิทธิ์ในที่ดิน และเพื่อเป็นค่าใช้จ่ายในการเชื่อมต่อระบบไฟฟ้าแรงสูง (Grid Interconnection) หรือเพื่อดำเนินการขอใบอนุญาตที่เกี่ยวข้องเพื่อเสนอขายโครงการแก่กลุ่มลูกค้าเป้าหมายต่อไป หากกลุ่มบริษัทฯ ไม่สามารถจัดหาเงินทุนดังกล่าวได้ อาจส่งผลกระทบต่อแผนการพัฒนาโครงการดังกล่าวเกิดความล่าช้า หรือไม่ประสบผลสำเร็จตามที่คาดการณ์ไว้

อย่างไรก็ดี บริษัทฯ ตระหนักถึงความสำคัญของการจัดหาเงินทุน และใช้ความพยายามอย่างดีที่สุดในการจัดสรรแหล่งเงินทุนทั้งจากผลดำเนินงานภายในกลุ่มบริษัทฯ และพยายามแสวงหาแหล่งเงินทุนจากภายนอกกลุ่มบริษัทฯ โดยกลุ่มบริษัทฯ มีแนวทางในการบริหารจัดการกระแสเงินสดในลักษณะของการเจรจาตกลงเงื่อนไขการชำระเงินกับคู่สัญญาที่เกี่ยวข้อง เพื่อให้มีกระแสเงินสดเพียงพอและสอดคล้องกับการดำเนินธุรกิจ นอกจากนี้ ภายหลังจากที่บริษัทฯ ได้ออกและเสนอขายหุ้นสามัญเพิ่มทุนต่อประชาชนในช่วงปลายปี 2561 บริษัทฯ มีความสามารถในการเข้าถึงแหล่งเงินทุนได้

มากขึ้น และคาดว่าจะมีสภาพคล่องในการจัดหาเงินทุนต่อไปในอนาคต

ความเสี่ยงจากการจัดหาที่ดินเพื่อการพัฒนาโครงการโรงไฟฟ้าพลังงานหมุนเวียนในอนาคต

ในการดำเนินการพัฒนาโครงการโรงไฟฟ้าพลังงานหมุนเวียน กลุ่มบริษัทฯ จะต้องจัดหาสถานที่ที่มีศักยภาพเพื่อสามารถพัฒนาเป็นที่ตั้งโครงการได้ กลุ่มบริษัทฯ จึงมีความเสี่ยงจากการจัดหาที่ดินที่มีศักยภาพตามแผนงานที่วางไว้ซึ่งอาจส่งผลกระทบต่อการพัฒนาโครงการในอนาคต

อย่างไรก็ดี กลุ่มบริษัทฯ มีการดำเนินการจัดหาที่ดินโดยบุคลากรที่มีความรู้ ความเชี่ยวชาญในการประกอบธุรกิจโครงการโรงไฟฟ้าพลังงานหมุนเวียน และแสวงหาช่องทางการจัดหาที่ดินจากนายหน้าจัดหาที่ดิน รวมถึงพันธมิตรในพื้นที่ที่มีความเชี่ยวชาญในธุรกิจพลังงานหมุนเวียน เพื่อให้สามารถจัดหาที่ดินที่เป็นไปตามข้อกำหนดของกลุ่มบริษัทฯ ทั้งนี้ กลุ่มบริษัทฯ จะดำเนินการเพื่อให้ได้มาซึ่งหนังสือยินยอมในการใช้ที่ดิน (Land Consent Letter) ในเบื้องต้นก่อนที่จะเจรจาต่อรองเพื่อให้ได้มาซึ่งสิทธิในการใช้ที่ดินระยะยาว ไม่ว่าจะเป็นสิทธิการเช่าหรือรับโอนกรรมสิทธิ์ในที่ดินในภายหลัง เพื่อลดความเสี่ยงจากการใช้เงินลงทุนจำนวนมากในการพัฒนาโครงการ

ความเสี่ยงจากการพึ่งพิงผู้บริหารระดับสูงที่มีความสำคัญ

การประกอบธุรกิจหลักของกลุ่มบริษัทฯ มีความเกี่ยวข้องกับธุรกิจพัฒนาโครงการโรงไฟฟ้าจากพลังงานหมุนเวียน ซึ่งต้องอาศัยความรู้ ความสามารถ ความเชี่ยวชาญ และประสบการณ์ของบุคลากร โดยเฉพาะอย่างยิ่งผู้บริหารระดับสูง ซึ่ง ณ ปัจจุบัน กลุ่มบริษัทฯ มีการบริหารงานหลักนำโดยนายพดด้วง

คงคามิ ซึ่งเป็นผู้ถือหุ้นรายใหญ่ กรรมการบริษัท และประธานเจ้าหน้าที่บริหาร ซึ่งเป็นผู้มีประสบการณ์ในการดำเนินธุรกิจดังกล่าว และมีบทบาทสำคัญในการบริหารงานและพัฒนาโครงการของกลุ่มบริษัทฯ หากกลุ่มบริษัทฯ สูญเสียผู้บริหารระดับสูงรายดังกล่าว หรือไม่สามารถสรรหาบุคลากรที่มีคุณสมบัติเหมาะสมเทียบเท่าเพื่อดำรงตำแหน่งแทน อาจส่งผลกระทบต่อความต่อเนื่องในการบริหารงาน การดำเนินงาน และผลประกอบการของกลุ่มบริษัทฯ อย่างมีนัยสำคัญได้

ทั้งนี้ กลุ่มบริษัทฯ ได้ตระหนักถึงความเสี่ยงดังกล่าว และในกรณีที่ตำแหน่งผู้บริหารระดับสูงว่างลง กลุ่มบริษัทฯ ได้มีการกำหนดให้มีผู้บริหารในระดับใกล้เคียง หรือระดับรองลงมาเป็นผู้รักษาการในตำแหน่ง จนกว่าจะมีการสรรหาและคัดเลือกบุคคลที่มีคุณสมบัติตามหลักเกณฑ์ที่กำหนด ทั้งนี้ บุคคลดังกล่าวจะต้องเป็นผู้ที่มีวิสัยทัศน์ ความรู้ความสามารถ ประสบการณ์ และความเหมาะสมกับวัฒนธรรมองค์กร

ความเสี่ยงจากการพึ่งพิงบุคลากรที่มีประสบการณ์เฉพาะด้านของบริษัทฯ

การประกอบธุรกิจพัฒนาโครงการโรงไฟฟ้าจากพลังงานหมุนเวียนของกลุ่มบริษัทฯ เป็นธุรกิจที่ต้องอาศัยบุคลากรที่มีความรู้ ประสบการณ์ และความเชี่ยวชาญเฉพาะด้านในการทำธุรกิจ ทำให้กลุ่มบริษัทฯ มีความจำเป็นต้องพึ่งพิงบุคลากรที่มีความรู้ความสามารถดังกล่าวโดยเฉพาะการพัฒนาโครงการในต่างประเทศ ซึ่งหากกลุ่มบริษัทฯ ขาดบุคลากรดังกล่าวและไม่สามารถสรรหาบุคลากรมาทดแทนได้ภายในระยะเวลาที่เหมาะสม อาจส่งผลกระทบต่อความต่อเนื่องในการดำเนินงาน และผลประกอบการของกลุ่มบริษัทฯ อย่างมีนัยสำคัญได้

ทั้งนี้ กลุ่มบริษัทฯ ตระหนักถึงความสำคัญของบริษัท ทั้งในด้านการรักษาบุคลากรที่มีอยู่ในปัจจุบัน และการแสวงหาบุคลากรที่มีคุณสมบัติที่มีความรู้ ความสามารถและคุณสมบัติเหมาะสมเข้ามาทำงานกับกลุ่มบริษัทฯ โดยกลุ่ม บริษัทฯ ได้มีแนวทางการบริหารจัดการบุคลากร ซึ่งได้กำหนดแนวทางการดำเนินการและสรรหาบุคลากรในตำแหน่งสำคัญในกรณีตำแหน่งดังกล่าวว่างลงหรือบุคลากรไม่สามารถปฏิบัติงานได้ และกำหนดให้มีการประเมินความพร้อมของบุคลากรเพื่อพัฒนาศักยภาพของบุคลากรในตำแหน่งที่สูงขึ้นเพื่อเรียนรู้งานและให้สามารถปฏิบัติงานรักษาการหรือสืบทอดตำแหน่งต่อไปได้

ความเสี่ยงจากการถูกผู้ถือหุ้นรายใหญ่ควบคุมเสียงของที่ประชุมผู้ถือหุ้น

กลุ่มนายพุดด้วง คงคามี (รวมนางสาวกฤติยา หงส์หิรัญ ซึ่งเป็นคู่สมรส) ถือหุ้นในบริษัทฯ รวมกันจำนวน 206,943,300 หุ้น คิดเป็นร้อยละ 68.98 ของจำนวนหุ้นที่จำหน่ายได้แล้วทั้งหมดของบริษัทฯ ซึ่งจะทำให้ผู้ถือหุ้นดังกล่าวมีอำนาจในการควบคุมบริษัทฯ และมีอิทธิพลต่อการตัดสินใจในการบริหารจัดการของบริษัทฯ ได้เกือบทั้งหมด เช่น การแต่งตั้งกรรมการ หรือการขอมติในเรื่องอื่นที่ต้องใช้เสียงส่วนใหญ่ของที่ประชุมผู้ถือหุ้น ยกเว้นเรื่องที่เกี่ยวข้องหรือข้อบังคับของบริษัทฯ กำหนดให้ต้องได้รับเสียงไม่น้อยกว่า 3 ใน 4 ของที่ประชุมผู้ถือหุ้น ดังนั้น ผู้ถือหุ้นรายอื่นของบริษัทฯ จึงมีความเสี่ยงจากการไม่สามารถรวบรวมคะแนนเสียงเพื่อตรวจสอบและถ่วงดุลเรื่องที่กลุ่มผู้ถือหุ้นรายใหญ่เสนอให้ที่ประชุมผู้ถือหุ้นพิจารณาได้

อย่างไรก็ดี บริษัทฯ ได้จัดโครงสร้างการบริหารจัดการให้มีการถ่วงดุลอำนาจโดยแต่งตั้งบุคคลภายนอกที่เป็นอิสระเพื่อดำรงตำแหน่งกรรมการอิสระจำนวน 3 ท่าน

ซึ่งไม่น้อยกว่าหนึ่งในสามของจำนวนกรรมการทั้งหมดของบริษัทฯ โดยกรรมการอิสระจำนวน 3 ท่าน ดำรงตำแหน่งกรรมการตรวจสอบของบริษัทฯ เพื่อทำหน้าที่ตรวจสอบ ถ่วงดุลการตัดสินใจ และพิจารณาอนุมัติรายการต่างๆ ก่อนนำเสนอต่อที่ประชุมผู้ถือหุ้น รวมทั้งบริษัทฯ ได้กำหนดมาตรการการทำรายการกับบุคคลที่อาจมีความขัดแย้งทางผลประโยชน์ โดยจำกัดการออกเสียงของผู้ที่เกี่ยวข้อง นอกจากนี้ บริษัทฯ ยังจัดให้มีหน่วยงานตรวจสอบภายในโดยการว่าจ้างบริษัทผู้ชำนาญการจากภายนอกที่ปฏิบัติงานเป็นอิสระและขึ้นตรงต่อคณะกรรมการตรวจสอบ โดยมีหน้าที่หลักในการตรวจสอบดูแลระบบการควบคุมภายในเพื่อให้เป็นไปตามหลักการควบคุมภายในที่ดี ทั้งนี้ เพื่อสร้างความมั่นใจให้ผู้ถือหุ้นถึงความโปร่งใสและถ่วงดุลอำนาจในการบริหารงานของบริษัทฯ

ความเสี่ยงอันเนื่องมาจากคดียกฟ้องกฎหมายซึ่งอาจส่งผลกระทบต่อมูลค่าของสินทรัพย์ที่บันทึกในงบการเงินรวมสำหรับโครงการของ SAAM-SP2

กลุ่มบริษัทฯ มีความเสี่ยงจากคดียกฟ้องกฎหมายที่ยังไม่สิ้นสุดระหว่าง SAAM-SP2 (“ผู้ฟ้องคดี”) กับ กฟผ. คณะกรรมการกำกับกิจการพลังงาน (“กกพ.”) และสำนักงานคณะกรรมการกำกับกิจการพลังงาน (“สกพ.”) (รวมเรียกว่า “ผู้ถูกฟ้องคดี”) สืบเนื่องมาจากการขอขายสถานที่ตั้งโครงการโรงไฟฟ้าพลังงานแสงอาทิตย์ และขอขยายระยะเวลากำหนดวันจ่ายไฟฟ้าเข้าระบบพาณิชย์ (“SCOD”) อันเนื่องมาจากเหตุสุดวิสัย มีประชาชนในพื้นที่ปิดล้อมเพื่อประท้วงและต่อต้านการดำเนินโครงการดังกล่าวในพื้นที่ จึงส่งผลให้ SAAM-SP2 ไม่สามารถดำเนินโครงการโรงไฟฟ้าได้ตามสัญญาซื้อขายไฟฟ้ากับ กฟผ. ที่ได้ลงนาม

เมื่อวันที่ 12 พฤษภาคม 2558 สำหรับโครงการผลิตไฟฟ้าจากพลังงานแสงอาทิตย์แบบติดตั้งบนพื้นดิน ซึ่งมีจุดรับซื้ออยู่ที่ตำบลดีลัง อำเภอพัฒนานิคม จังหวัดลพบุรี ในปริมาณพลังงานไฟฟ้าสูงสุดจำนวน 2.0 เมกะวัตต์ โดยมีกำหนดวัน SCOD ภายในวันที่ 31 ธันวาคม 2558

ทั้งนี้ ในขณะที่อยู่ระหว่างการดำเนินการขอขายสถานที่ตั้งโครงการดังกล่าวต่อหน่วยงานที่เกี่ยวข้องนั้น SAAM-SP2 มีค่าใช้จ่ายที่เกี่ยวข้องกับโครงการ ณ สถานที่ตั้งแห่งใหม่จำนวนหนึ่ง โดยข้อมูลจากงบการเงิน ณ วันที่ 31 ธันวาคม 2563 แสดง (1) รายการเงินมัดจำที่เกี่ยวข้องกับโครงการ SAAM-SP2 จำนวน 22.93 ล้านบาท ซึ่งประกอบด้วยเงินจ่ายล่วงหน้าค่าอุปกรณ์ที่จ่ายแก่ผู้จัดหาอุปกรณ์หลัก จำนวน 21.65 ล้านบาท (724,765 เหรียญสหรัฐ) และเงินจ่ายล่วงหน้าค่าก่อสร้างแก่ผู้รับเหมาก่อสร้างจำนวน 1.28 ล้านบาท และ (2) สินทรัพย์ระหว่างก่อสร้างจำนวน 4.56 ล้านบาท หรือคิดเป็นสัดส่วนร้อยละ 7.82 และร้อยละ 1.56 ของส่วนของผู้ถือหุ้นตามงบการเงินรวม ณ วันที่ 31 ธันวาคม 2563 ตามลำดับ ดังนั้น หากผลของคดีเป็นที่สิ้นสุดและปรากฏว่า SAAM-SP2 แพ้คดีความ หรือไม่สามารถเรียกร้องค่าเสียหาย และ/หรือไม่สามารถขอขายโครงการไปยังพื้นที่ใหม่ที่ประสงค์คือตำบลหนองชุมพล อำเภอเขาย้อย จังหวัดเพชรบุรี เพื่อดำเนินโครงการโรงไฟฟ้าได้แล้วนั้น อาจส่งผลให้กลุ่มบริษัทฯ ต้องพิจารณามูลค่าที่สามารถเรียกคืนได้ของรายการสินทรัพย์ดังกล่าวซึ่งอาจส่งผลกระทบต่องบการเงินรวมของบริษัทฯ อย่างมีนัยสำคัญได้ หากมีการพิจารณาตัดจำหน่ายมูลค่ารายการดังกล่าวทั้งจำนวนหรือบางส่วนจากการด้อยค่าของสินทรัพย์ และ/หรือการโดนริบเงินจ่ายล่วงหน้าดังกล่าว

อย่างไรก็ดี กลุ่มบริษัทฯ ได้ดำเนินการทำหนังสือแนบทำสัญญากับผู้จัดหาอุปกรณ์หลักในการขอรับเงินมัดจำจำนวนดังกล่าว

ที่ได้จ่ายไปแล้วคืนทั้งจำนวนหาก SAAM-SP2 แพ้คดีความ ทั้งนี้ ในกรณีที่ SAAM-SP2 แพ้คดีความ โดยไม่สามารถดำเนินการก่อสร้างโรงไฟฟ้าได้ SAAM-SP2 จะดำเนินการ (1) บอกลีกสัญญาจัดหาอุปกรณ์และขอคืนเงินมัดจำเต็มจำนวนซึ่งเป็นไปตามเงื่อนไขที่กำหนดในหนังสือแนบท้ายสัญญาจัดหาอุปกรณ์ซึ่งคู่สัญญาได้ลงนามรับทราบร่วมกัน (2) บอกลีกสัญญาก่อสร้างโรงไฟฟ้ากับผู้รับเหมาก่อสร้าง ซึ่งจากการประมาณการโดยฝ่ายจัดการของกลุ่มบริษัทฯ SAAM-SP2 อาจมีภาระค่าใช้จ่ายจากการยกเลิกสัญญาสำหรับค่าก่อสร้างที่คู่สัญญาได้ดำเนินการแล้ว รวมถึงค่ารั่วถอนและขนย้ายอุปกรณ์จำนวน 3.50 ล้านบาท โดยประมาณ และ (3) บอกลีกสัญญาเช่าและสัญญาจะซื้อจะขายที่ดินที่ทำกับบุคคลภายนอกสำหรับเป็นที่ตั้งของโครงการตามสถานที่แห่งใหม่

ทั้งนี้ หากผลของคดีความเป็นที่สิ้นสุดปรากฏว่า SAAM-SP2 แพ้คดี กลุ่มบริษัทฯ อาจได้รับผลกระทบจากการพิจารณาการต่อจ่ายของมูลค่าของสินทรัพย์งานระหว่างก่อสร้างจำนวน 4.56 ล้านบาท เงินจ่ายล่วงหน้าค่าก่อสร้างแก่ผู้รับเหมาก่อสร้างจำนวน 1.28 ล้านบาท และประมาณการค่าใช้จ่ายที่อาจต้องชำระแก่ผู้รับเหมาก่อสร้างสำหรับค่าก่อสร้างที่ดำเนินการแล้ว และค่ารั่วถอนและขนย้ายอุปกรณ์จำนวน 3.50 ล้านบาท คิดเป็นจำนวนรวมทั้งสิ้น 9.34 ล้านบาท ซึ่งคิดเป็นร้อยละ 3.19 ของส่วนของผู้ถือหุ้นตามงบการเงินรวม ณ วันที่ 31 ธันวาคม 2563 หรือร้อยละ 38.15 เมื่อเทียบกับกำไรสุทธิสำหรับปี 2563

อย่างไรก็ดี เมื่อวันที่ 25 กันยายน 2562 ศาลปกครองกลางได้มีคำพิพากษายกฟ้อง และ SAAM-SP2 ได้พิจารณามูลค่าเงินลงทุนสุทธิหักเงินมัดจำจำนวนหนึ่งซึ่งจะได้รับคืน โดยได้ดำเนินการตั้งค่าเผื่อการต่อจ่ายโรงไฟฟ้าระหว่างก่อสร้างในอัตราร้อยละ 100 เป็นจำนวนเงินรวมทั้งสิ้น 4.56 ล้านบาท ทั้งนี้

เมื่อวันที่ 25 ตุลาคม 2562 ได้ยื่นอุทธรณ์คำพิพากษาศาลปกครองกลางต่อศาลปกครองสูงสุด และกลุ่มบริษัทฯ จะใช้ความพยายามอย่างดีที่สุดในการดำเนินการตามขั้นตอนทางกฎหมายสำหรับข้อพิพาทดังกล่าว โดยพิจารณาถึงประโยชน์สูงสุดของกลุ่มบริษัทฯ เป็นสำคัญ

ความเสี่ยงด้านการเงิน ความเสี่ยงจากอัตราดอกเบี้ยที่ปรับตัวสูงขึ้น

ปัจจุบัน กลุ่มบริษัทฯ มีการกู้ยืมเงินระยะยาวจากธนาคารพาณิชย์ภายในประเทศ ซึ่งประกอบด้วยสินเชื่อเงินกู้ยืมสำหรับโครงการ (Project Finance) เพื่อพัฒนาโรงไฟฟ้าพลังงานแสงอาทิตย์ของ SAAM-SP1 และการกู้ยืมเงินสำหรับการจัดหาที่ดินเพื่อการพัฒนาโครงการของ SAAM-3 โดยเงินกู้ดังกล่าวมีอัตราดอกเบี้ยตามสัญญาเงินกู้อ้างอิงอัตราดอกเบี้ยแบบลอยตัว ซึ่งหากอัตราดอกเบี้ยอ้างอิงดังกล่าวปรับตัวสูงขึ้นอย่างมีนัยสำคัญ อาจส่งผลกระทบต่อผลการดำเนินงานและฐานะทางการเงินของกลุ่มบริษัทฯ ได้ โดย ณ วันที่ 31 ธันวาคม 2563 เงินกู้ยืมระยะยาวจากสถาบันการเงินคงเหลือเท่ากับ 82.45 ล้านบาท และเงินกู้ยืมระยะยาวที่มีอัตราดอกเบี้ยตามสัญญาเงินกู้เป็นแบบลอยตัวของกลุ่มบริษัทฯ มียอดคงเหลือรวมเท่ากับ 65.11 ล้านบาท ทั้งนี้ ในระหว่างปี 2559 SAAM-SP1 ได้ทำสัญญาแลกเปลี่ยนอัตราดอกเบี้ย (Interest Rate Swap) กับธนาคารพาณิชย์ภายในประเทศเป็นอัตราแลกเปลี่ยนแบบคงที่ โดยมีระยะเวลาตั้งแต่ 7 กรกฎาคม 2559 และสิ้นสุดวันที่ 7 กรกฎาคม 2564 สำหรับยอดคงเหลือหนึ่งของเงินกู้ยืมภายใต้สินเชื่อสำหรับโครงการดังกล่าวเพื่อลดความเสี่ยงจากความผันผวนของอัตราดอกเบี้ยจากเงินกู้ยืมระยะยาว

ความเสี่ยงจากความผันผวนของอัตราแลกเปลี่ยนเงินตราต่างประเทศ

ปัจจุบัน กลุ่มบริษัทฯ มีสินทรัพย์ทางการเงินที่เกี่ยวข้องจากการซื้ออุปกรณ์เป็นสกุลเงินตราต่างประเทศ โดยงบการเงินรวมของบริษัทฯ ณ วันที่ 31 ธันวาคม 2563 แสดงยอดคงเหลือสินทรัพย์ที่เป็นสกุลเงินตราต่างประเทศจำนวน 0.72 ล้านดอลลาร์สหรัฐ ในขณะที่กลุ่มบริษัทฯ อยู่ระหว่างการพัฒนาโครงการโรงไฟฟ้าจากพลังงานหมุนเวียนในประเทศญี่ปุ่นเพื่อจำหน่าย ซึ่งอาจต้องมีการจ่ายค่าใช้จ่าย หรือเงินลงทุนเป็นสกุลเงินต่างประเทศ เช่น สกุลเงินเยน ซึ่งหากอัตราแลกเปลี่ยนเงินตราต่างประเทศมีการเปลี่ยนแปลงในทางลบต่อกลุ่มบริษัทฯ อย่างมีนัยสำคัญ อาจส่งผลกระทบต่อผลดำเนินงานและฐานะทางการเงินของกลุ่มบริษัทฯ ได้

อย่างไรก็ดี ปัจจุบัน การพัฒนาโครงการโรงไฟฟ้าจากพลังงานหมุนเวียนในต่างประเทศของกลุ่มบริษัทฯ ดังกล่าวยังอยู่ในช่วงเริ่มต้นโดยหากอัตราแลกเปลี่ยนมีความผันผวนอย่างมีนัยสำคัญในอนาคต กลุ่มบริษัทฯ อาจพิจารณาซื้ออัตราแลกเปลี่ยนล่วงหน้า (Forward Contract) เพื่อป้องกันความเสี่ยงจากความผันผวนของอัตราแลกเปลี่ยน โดยพิจารณาถึงประโยชน์สูงสุดของกลุ่มบริษัทฯ เป็นสำคัญ

ความเสี่ยงจากความสามารถในการชำระหนี้

ตามงบการเงินรวม ณ วันที่ 31 ธันวาคม 2563 กลุ่มบริษัทฯ มียอดหนี้สินที่มีภาระดอกเบี้ยทั้งหมดเท่ากับ 82.45 ล้านบาท ซึ่งส่วนใหญ่เป็นเงินกู้ยืมระยะยาวจากธนาคารพาณิชย์สำหรับโครงการ (Project Finance) เพื่อพัฒนาโรงไฟฟ้าพลังงานแสงอาทิตย์ของ SAAM-SP1 และการกู้ยืม

เงินสำหรับการจัดหาที่ดินเพื่อการพัฒนาโครงการของ SAAM-3 กลุ่มบริษัทฯ จึงมีภาระหน้าที่ต้องชำระคืนเงินต้นและดอกเบี้ยตามกำหนดในสัญญา และต้องปฏิบัติตามเงื่อนไขทางการเงินบางประการที่ระบุในสัญญาเงินกู้ เช่น การดำรงอัตราส่วนหนี้สินต่อส่วนของผู้ถือหุ้น และอัตราส่วนความสามารถในการชำระหนี้ เป็นต้น หากกลุ่มบริษัทฯ มีผลการดำเนินงาน และกระแสเงินสดไม่เป็นไปตามที่ประมาณการไว้ และไม่สามารถปฏิบัติตามเงื่อนไขทางการเงินที่ระบุไว้ในสัญญาดังกล่าว กลุ่มบริษัทฯ อาจมีความเสี่ยงที่จะไม่สามารถชำระคืนเงินกู้และดอกเบี้ยตามกำหนดได้ และอาจส่งผลกระทบต่อสภาพคล่องของกลุ่มบริษัทฯ และหลักทรัพย์ที่นำมาวางเป็นหลักประกันได้

อย่างไรก็ดี เนื่องจากกลุ่มบริษัทฯ ประกอบธุรกิจที่เกี่ยวข้องกับโรงไฟฟ้าจากพลังงานหมุนเวียน โดยที่ SAAM-SP1 ดำเนินธุรกิจผลิตและจำหน่ายไฟฟ้า และ SAAM-3 ดำเนินธุรกิจจัดหาสถานที่ตั้งและให้บริการที่เกี่ยวข้องสำหรับโครงการโรงไฟฟ้าจากพลังงานแสงอาทิตย์ภายใต้สัญญาระยะยาวที่เกี่ยวข้อง จึงได้รับกระแสเงินสดจากการดำเนินงานที่ค่อนข้างสม่ำเสมอจากคู่สัญญา ทั้งนี้ ณ สิ้นปี 2563 SAAM-SP1 มีอัตราส่วนหนี้สินต่อทุน (Debt to Equity Ratio) และอัตราส่วนความสามารถในการชำระหนี้ (Debt Service Coverage Ratio) เท่ากับ 1.08 เท่า และ 1.58 เท่า ตามลำดับ และ SAAM-3 มีอัตราส่วนหนี้สินต่อทุน (Debt to Equity Ratio) เท่ากับ 0.35 เท่า ซึ่งเป็นไปตามเงื่อนไขที่กำหนดไว้ในสัญญาเงินกู้ที่เกี่ยวข้อง

ความเสี่ยงจากการที่บริษัทฯ อาจไม่สามารถจ่ายเงินปันผลได้

ความสามารถในการจ่ายเงินปันผลของบริษัทฯ ในอนาคตขึ้นอยู่กับหลายปัจจัย เช่น ผลการดำเนินงาน กระแสเงินสด ความจำเป็นในการสำรองเงินทุนเพื่อการลงทุน หรือเป็นเงินทุนหมุนเวียน รวมถึงเงื่อนไขตามสัญญากู้ยืมเงินของสถาบันการเงิน หรือข้อกำหนดทางกฎหมายที่เกี่ยวข้อง เป็นต้น หากปัจจัยต่างๆ ที่ส่งผลกระทบต่อความสามารถในการจ่ายเงินปันผลมีการเปลี่ยนแปลงอย่างมีนัยสำคัญ บริษัทฯ อาจจะจ่ายเงินปันผลได้ในอัตราที่ต่ำกว่าที่กำหนดไว้ในนโยบายการจ่ายเงินปันผลหรืออาจไม่สามารถจ่ายเงินปันผลได้

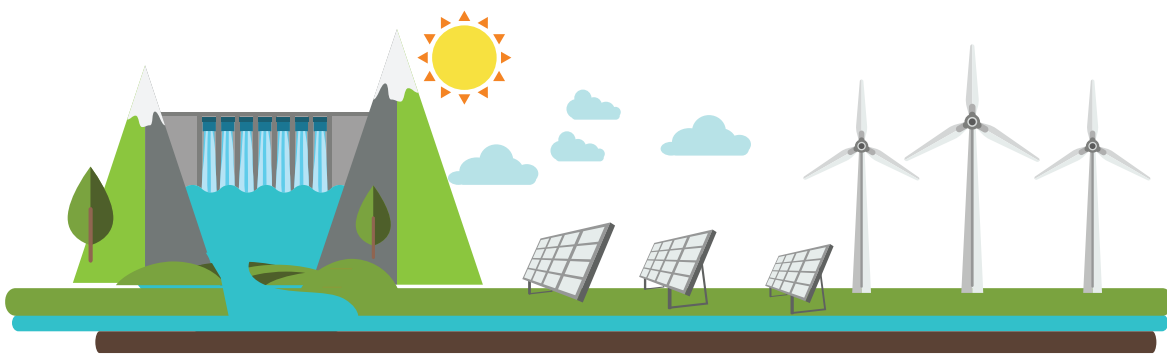

ทรัพย์สิน ที่ใช้ในการ ประกอบ ธุรกิจ

อสังหาริมทรัพย์เพื่อการลงทุน

ณ วันที่ 31 ธันวาคม 2563 อสังหาริมทรัพย์เพื่อการลงทุนคือที่ดินซึ่งมีมูลค่าราคาทุนตามที่แสดงในงบการเงินรวมของบริษัทฯ จำนวน 82.49 ล้านบาท เพื่อใช้เป็นที่ตั้งโครงการโรงไฟฟ้าพลังงานแสงอาทิตย์ มีรายละเอียดดังนี้

| ชื่อบริษัท ผู้ถือกรรมสิทธิ์ | ที่ตั้ง | ขนาดพื้นที่ (ไร่-งาน-ตร.ว.) | วัตถุประสงค์ใน การถือครอง | ที่ดินที่ใช้สำหรับ โครงการ | มูลค่า ราคาทุน (ล้านบาท) | ลักษณะ กรรมสิทธิ์ | ภาวะผูกพัน | |
|--------------------------------|---|--------------------------------|------------------------------------|-------------------------------|--------------------------------|----------------------|-----------------|---|
| SAAM-3 | อำเภออุบลบุรี จังหวัด ประจวบ คีรีขันธ์ | 30-0-0.1 | โครงการ SPV-1 (3) | 20-0-54 | | | | |
| | | | ที่ดินรอการ พัฒนา | 9-3-46.1 | | | | |
| | | 36-2-76.5 | โครงการ AOSP (3) ¹ | 2-0-13.25 | | | | |
| | | | โครงการ SPV- 1 (1) ¹ | 16-1-69.5 | | | | |
| | | | โครงการ SPV- 1 (2) | 18-0-93.75 | | | เป็น เจ้าของ | ติดภาระจำนอง เพื่อเป็นหลัก ประกันกับ สถาบันการเงิน |
| | | 25-2-57.3 | โครงการ AOSP (3) ¹ | 3-1-15.5 | | | | |
| | | | โครงการ SPV- 2 ¹ | 14-0-16.3 | | | | |
| | | | ที่ดินรอการ พัฒนา | 8-1-25.5 | | | | |
| | | 11-1-39.6 | ที่ดินรอการ พัฒนา | 11-1-39.6 | | | | |
| | | รวม 4 แปลง | | 103-2-73.5 | | 103-2-73.5 | 41.47 | |

| ชื่อบริษัท ผู้ถือกรรมสิทธิ์ | ที่ตั้ง | ขนาดพื้นที่ (ไร่-งาน-ตร.ว.) | วัตถุประสงค์ใน การถือครอง | ที่ดินที่ใช้สำหรับ โครงการ | มูลค่า ราคาทุน (ล้านบาท) | ลักษณะ กรรมสิทธิ์ | การะผูกพัน |
|--------------------------------|---|--------------------------------|------------------------------|-------------------------------|--------------------------------|----------------------|------------|
| SAAM-3 | อำเภอ เขาย้อย จังหวัด เพชรบุรี | 35-3-88 | โครงการ | 9-3-17 | | | |
| | | | BSP-4 | | | | |
| | | | โครงการ BSP- | 13-2-26 | | | |
| | | โครงการ BSP- | 12-2-45 | | | | |
| | | โครงการ BSP- | 7 (1) | | | | |
| | | โครงการ BSP- | 12-2-45 | | | | |
| | | โครงการ BSP- | 7 (2) | | | | |
| | | โครงการ BSP- | 7 (2) | | | | |
| | | 32-3-32 | โครงการ | 7-2-50 | | | |
| | | BSP-4 | | | | | |
| | | โครงการ | 6-2-35 | | | | |
| | | BSP-5 | | | | | |
| | | โครงการ | 5-3-40 | | | | |
| | | BSP-6 | | | | | |
| | | โครงการ BSP- | 6-1-32 | | | | |
| โครงการ BSP- | 6-1-75 | | | | | | |
| โครงการ BSP- | 7 (2) | | | | | | |
| 33-3-1 | โครงการ | 7-3-30 | | | | | |
| BSP-4 | | | | | | | |
| โครงการ | 12-1-76 | | | | | | |
| BSP-5 | | | | | | | |
| โครงการ | 13-1-95 | | | | | | |
| BSP-6 | | | | | | | |
| รวม 3 แปลง | | 102-2-21 | | 102-2-21 | 41.02 | | |
| | | รวมทั้งหมด | | | 82.49 | | |

เป็น
เจ้าของ
ติดภาระจำนอง
เพื่อเป็นหลัก
ประกันกับ
สถาบันการเงิน

หมายเหตุ: ¹ ที่ดินบางส่วนที่ใช้ในโครงการ AOSP (3) SPV-1 (1) และ SPV-2 มาจากการเช่าที่ดินระยะยาวกับบุคคลภายนอก

สินทรัพย์ถาวร

ณ วันที่ 31 ธันวาคม 2563 สินทรัพย์ถาวรที่ใช้ในการประกอบธุรกิจของบริษัทฯ และบริษัทย่อย มีมูลค่าสุทธิตามบัญชีตามที่แสดงในงบการเงินรวมของบริษัทฯ จำนวน 118.47 ล้านบาท โดยมีรายละเอียดดังนี้

| ลำดับ | รายการ | มูลค่าสุทธิตามบัญชี (ล้านบาท) | ถือครองโดย | ลักษณะกรรมสิทธิ์ | การผูกพัน |
|------------|--|--|--|---|---|
| 1 | ที่ดิน - ที่ตั้งโรงไฟฟ้าพลังงานแสงอาทิตย์ - ตั้งอยู่ที่อำเภอพัฒนานิคม จังหวัดลพบุรี เนื้อที่ 24-0-87 (ไร่-งาน-ตร.ว.) | 10.73 | SAAM-SP1 | เป็นเจ้าของ | ติดภาระจำนองเพื่อเป็นหลักประกันกับสถาบันการเงิน |
| 2 | โรงไฟฟ้า - โรงไฟฟ้าพลังงานแสงอาทิตย์ | 101.57 | SAAM-SP1 | เป็นเจ้าของ | ติดภาระจำนองเพื่อเป็นหลักประกันกับสถาบันการเงิน |
| 3 | อาคารและสิ่งปลูกสร้าง - โครงการอ่างทอง เพชรบุรี และ ลพบุรี 1 - โครงการลพบุรี 4 ลพบุรี 5 และ ลพบุรี 6 - โครงการอูบล รวม | 1.59 1.42 0.64 <u>3.65</u> | SAAM SAAM-1 SAAM-2 | เป็นเจ้าของ เป็นเจ้าของ เป็นเจ้าของ | ไม่มี ไม่มี ไม่มี |
| 4 | เครื่องมือและอุปกรณ์ | 0.15 | SAAM SAAM-1 SAAM-2 SAAM-3 SAAM-SP1 | เป็นเจ้าของ | ไม่มี |
| 5 | เครื่องตกแต่งและอุปกรณ์สำนักงาน | 0.33 | SAAM SAAM-1 SAAM-2 SAAM-S | เป็นเจ้าของ | ไม่มี |
| 6 | ยานพาหนะ - รถยนต์นั่งอเนกประสงค์ - รถยนต์นั่งอเนกประสงค์ - รถยนต์นั่งอเนกประสงค์ | 2.03 - ¹ - ¹ | SAAM SAAM SAAM-1 | เป็นเจ้าของ เป็นเจ้าของ เป็นเจ้าของ | ไม่มี ไม่มี ไม่มี |
| 7 | สินทรัพย์ระหว่างก่อสร้าง ² | - ² | SAAM-SP2 | เป็นเจ้าของ | ไม่มี |
| รวม | | 118.47 | | | |

หมายเหตุ: ¹ หักค่าเสื่อมราคาของสินทรัพย์ดังกล่าวเต็มจำนวนแล้ว

² สินทรัพย์ระหว่างก่อสร้างเป็นงานระหว่างก่อสร้างโครงการโรงไฟฟ้าพลังงานแสงอาทิตย์ของ SAAM-SP2 ซึ่งเป็นบริษัทย่อยของบริษัทฯ โดย SAAM-SP2 อยู่ระหว่างการพิจารณาคดีของศาลปกครองกลาง กรณีไม่สามารถดำเนินโครงการบนสถานที่ตั้งเดิมเพื่อจ่ายไฟฟ้าเข้าระบบตามที่สัญญาซื้อขายไฟฟ้า (PPA) กำหนด

สินทรัพย์ไม่มีตัวตน

ณ วันที่ 31 ธันวาคม 2563 สินทรัพย์ไม่มีตัวตนตามงบการเงินรวมของบริษัทฯ คือคอมพิวเตอร์ซอฟต์แวร์ซึ่งมีมูลค่าสุทธิตามบัญชี จำนวน 0.09 ล้านบาท

การประกันภัยทรัพย์สินที่ใช้ในการประกอบธุรกิจ

สัญญาประกันภัยโรงไฟฟ้า

SAAM-SP1 ได้ทำสัญญาประกันภัยโครงการโรงไฟฟ้าพลังงานแสงอาทิตย์ที่ดำเนินการเชิงพาณิชย์แล้ว โดยสาระสำคัญของสัญญาสามารถสรุปได้ดังนี้

| ประเภทและวงเงินประกันภัย | ผู้เอาประกันภัย | ระยะเวลาประกันภัย |
|---|-----------------------------|-----------------------------------|
| ประกันความเสี่ยงภัยทรัพย์สิน | | |
| - ประกันภัยความเสียหายต่อทรัพย์สิน (Material Damage including Machinery and Electrical Breakdown) | 121.60 ล้านบาท | SAAM-SP1 |
| - ประกันภัยธุรกิจหยุดชะงัก (Business Interruption) | 11.34 ล้านบาท | |
| ประกันความรับผิดตามกฎหมาย | | |
| - ประกันความรับผิดอย่างกว้างขวางของผู้ประกอบธุรกิจต่อบุคคลอื่น (Comprehensive General Liability) | ไม่เกิน 50 ล้านบาท ต่อครั้ง | SAAM-SP1 |
| | | 1 มกราคม 2563 ถึง 31 ธันวาคม 2563 |
| | | 1 มกราคม 2563 ถึง 31 ธันวาคม 2563 |

สัญญาประกันภัยคุ้มครองธุรกิจขนาดกลางและขนาดย่อม

บริษัทฯ ได้ทำสัญญาประกันภัยคุ้มครองธุรกิจขนาดกลางและขนาดย่อม โดยสาระสำคัญของสัญญาสามารถสรุปได้ดังนี้

| ประเภทและวงเงินประกันภัย | ผู้เอาประกันภัย | ระยะเวลาประกันภัย |
|---|---|-------------------|
| หมวดที่ 1: การประกันอัคคีภัย และภัยเพิ่มเติม | | |
| 1.1 รายละเอียดทรัพย์สินที่เอาประกันภัย: เพอร์นิเจอร์ เครื่องตกแต่งเครื่องใช้ไฟฟ้า | ทุนประกัน 2,000,000 บาท | |
| 1.2 ความคุ้มครองเพิ่มเติม | | |
| 1.2.1 ภัยต่อเครื่องไฟฟ้า | ไม่เกิน 100,000 บาท | SAAM |
| 1.2.2 กระจก | ไม่เกิน 100,000 บาท | |
| 1.2.3 ค่าเช่าชั่วคราว | ไม่เกิน 60,000 บาท | |
| 1.2.4 ทรัพย์สินส่วนบุคคล | ไม่เกิน 5,000 บาท | |
| หมวดที่ 2: การประกันภัยเงินทดแทนการสูญเสียรายได้ | ไม่เกิน 1,000 บาทต่อวัน และระยะเวลาในการชดเชยไม่เกิน 30 วัน | |

| ประเภทและวงเงินประกันภัย | ผู้เอาประกันภัย | ระยะเวลาประกันภัย |
|--|-----------------|---|
| หมวดที่ 3: การประกันภัยสำหรับเงิน | SAAM | 4 กรกฎาคม 2563 ถึง 4 กรกฎาคม 2564 |
| หมวดที่ 4: การประกันภัยโจรกรรม | | |
| หมวดที่ 5: การประกันภัยอัคคีภัย | | |
| หมวดที่ 6: การประกันความรับผิดต่อบุคคลภายนอก | | |
| หมวดที่ 7: เงินชดเชยการเสียชีวิตของผู้เอาประกันภัย บุคคลในครอบครัว ลูกจ้าง | | |

สัญญาเช่าทรัพย์สิน

สัญญาเช่าพื้นที่อาคาร

ณ วันที่ 31 ธันวาคม 2563 บริษัทฯ มีสิทธิการเช่าตามสัญญาเช่าพื้นที่อาคารจำนวน 1 สัญญา และสัญญาบริการจำนวน 1 สัญญา โดยสาระสำคัญของสัญญาสามารถสรุปได้ดังนี้

| สัญญาเช่าพื้นที่อาคาร | |
|-----------------------|--|
| ผู้เช่า | บริษัท เอสเอเอเอ็ม เอ็นเนอร์ยี ดีเวลลอปเม้นท์ จำกัด (มหาชน) |
| ผู้ให้เช่า | บริษัท เมเจอร์ ดีเวลลอปเม้นท์ คอมเมอร์เชียล จำกัด (เดิม บริษัท เมเจอร์ ดีเวลลอปเม้นท์ ฮอสพิทอลลิตี้ จำกัด) |
| ทรัพย์สินที่เช่า | พื้นที่ในอาคารเมเจอร์ ทาวเวอร์ ทองหล่อ |
| วัตถุประสงค์ในการเช่า | เพื่อใช้เป็นสำนักงาน |
| ระยะเวลาเช่า | 3 ปี (1 มกราคม 2563 – 31 ธันวาคม 2565) |
| การต่ออายุสัญญา | ผู้เช่าต้องมีหนังสือแจ้งความประสงค์ต่ออายุการเช่ามายังผู้ให้เช่าล่วงหน้าไม่น้อยกว่า 6 เดือน |
| พื้นที่เช่า | 110 ตารางเมตร |
| ค่าเช่า | 32,120 บาทต่อเดือน |
| การสิ้นสุดของสัญญา | เมื่อครบกำหนดระยะเวลาเช่า หรือสัญญาบริการสิ้นสุดลงไม่ว่าด้วยเหตุใด |

| สัญญาบริการ | |
|------------------------|--|
| ผู้รับบริการ | บริษัท เอสเอเอเอ็ม เอ็นเนอร์ยี ดีเวลลอปเม้นท์ จำกัด (มหาชน) |
| ผู้ให้บริการ | บริษัท เมเจอร์ ดีเวลลอปเม้นท์ คอมเมอร์เชียล จำกัด (เดิม บริษัท เมเจอร์ ดีเวลลอปเม้นท์ ฮอสพิทอลลิตี จำกัด) |
| ทรัพย์สินที่เกี่ยวข้อง | พื้นที่ในอาคารเมเจอร์ ทาวเวอร์ ทองหล่อ |
| ขอบเขตของการบริการ | - การให้บริการแก่สถานที่เช่า เช่น ระบบไฟฟ้า ระบบประปา ระบบสัญญาณโทรศัพท์ เป็นต้น - การให้บริการแก่พื้นที่ส่วนกลาง |
| ระยะเวลาการให้บริการ | ระยะเวลาเริ่มต้นและสิ้นสุด เท่ากับระยะเวลาเช่าของสัญญาเช่า |
| ค่าบริการ | 48,180 บาท ต่อเดือน |

สัญญาเช่าที่ดิน

ณ วันที่ 31 ธันวาคม 2563 บริษัทฯ และบริษัทย่อย มีสิทธิการเช่าตามสัญญาเช่าที่ดินเพื่อใช้ในการดำเนินธุรกิจ ซึ่งมีผลใช้บังคับรวมจำนวนทั้งหมด 24 สัญญา โดยเป็นการเช่าที่ดินเพื่อใช้เป็นที่ตั้งโครงการโรงไฟฟ้าพลังงานแสงอาทิตย์ โดยสาระสำคัญของสัญญาสามารถสรุปได้ดังนี้

| สัญญา | ผู้เช่า | ผู้ให้เช่า | ที่ดิน | โครงการ | ที่ตั้ง | ระยะเวลาการเช่า | |
|----------------|---------|-------------|--------|---------------|----------|-------------------------------------|--|
| 1 ¹ | SAAM | บุคคลธรรมดา | 1 แปลง | 17-1-17 ไร่ | อ่างทอง | อำเภอเมืองอ่างทอง จังหวัดอ่างทอง | 20 ปี (9 มกราคม 2551 ถึง 8 มกราคม 2571) |
| 2 ¹ | SAAM | บุคคลธรรมดา | 5 แปลง | 10-1-87.1 ไร่ | อ่างทอง | อำเภอเมืองอ่างทอง จังหวัดอ่างทอง | 20 ปี (9 มกราคม 2551 ถึง 8 มกราคม 2571) |
| รวม | | | 6 แปลง | 27-3-4.1 ไร่ | | | |
| 3 ¹ | SAAM | บุคคลธรรมดา | 1 แปลง | 7-1-3 ไร่ | เพชรบุรี | อำเภอชะอำ จังหวัดเพชรบุรี | 20 ปี (21 ธันวาคม 2550 ถึง 21 ธันวาคม 2570) |
| 4 ¹ | SAAM | บุคคลธรรมดา | 2 แปลง | 45-3-61 ไร่ | เพชรบุรี | อำเภอชะอำ จังหวัดเพชรบุรี | 22 ปี (7 มกราคม 2551 ถึง 7 มกราคม 2573) |
| 5 ¹ | SAAM | บุคคลธรรมดา | 1 แปลง | 10-1-7 ไร่ | เพชรบุรี | อำเภอชะอำ จังหวัดเพชรบุรี | 18 ปี (27 สิงหาคม 2555 ถึง 26 สิงหาคม 2573) |
| 6 ¹ | SAAM | บุคคลธรรมดา | 1 แปลง | 7-2-64 ไร่ | เพชรบุรี | อำเภอชะอำ จังหวัดเพชรบุรี | 18 ปี (27 สิงหาคม 2555 ถึง 26 สิงหาคม 2573) |
| รวม | | | 5 แปลง | 75-2-18 ไร่ | | | |

| สัญญา | ผู้เช่า | ผู้ให้เช่า | ที่ดิน | โครงการ | ที่ตั้ง | ระยะเวลาเช่า | |
|-----------------|---------|-------------|---------------|-----------------------|----------|---------------------------------|--|
| 7 ¹ | SAAM | บุคคลธรรมดา | 1 แปลง | 18-1-35.8 ไร่ | ลพบุรี 1 | อำเภอพัฒนานิคม จังหวัดลพบุรี | 20 ปี (21 กรกฎาคม 2551 ถึง 20 กรกฎาคม 2571) |
| 8 ¹ | SAAM | สหกรณ์ | 2 แปลง | 23-0-20.8 ไร่ | ลพบุรี 1 | อำเภอพัฒนานิคม จังหวัดลพบุรี | 20 ปี (21 ตุลาคม 2551 ถึง 20 ตุลาคม 2571) |
| 9 ¹ | SAAM | บุคคลธรรมดา | 1 แปลง | 23-0-92.3 ไร่ | ลพบุรี 1 | อำเภอพัฒนานิคม จังหวัดลพบุรี | 20 ปี (21 ตุลาคม 2551 ถึง 20 ตุลาคม 2571) |
| รวม | | | 4 แปลง | 64-2-48.9 ไร่ | | | |
| 10 ¹ | SAAM-1 | บุคคลธรรมดา | 2 แปลง | 31-1-56.8 ไร่ | ลพบุรี 4 | อำเภอพัฒนานิคม จังหวัดลพบุรี | 25 ปี (28 เมษายน 2553 ถึง 28 เมษายน 2578) |
| 11 ¹ | SAAM-1 | บุคคลธรรมดา | 1 แปลง | 24-2-17.6 ไร่ | ลพบุรี 4 | อำเภอพัฒนานิคม จังหวัดลพบุรี | 25 ปี (28 เมษายน 2553 ถึง 28 เมษายน 2578) |
| รวม | | | 3 แปลง | 55-3-74.4 ไร่ | | | |
| 12 ¹ | SAAM-1 | บุคคลธรรมดา | 2 แปลง | 47-0-70.2 ไร่ | ลพบุรี 5 | อำเภอพัฒนานิคม จังหวัดลพบุรี | 25 ปี (28 เมษายน 2553 ถึง 28 เมษายน 2578) |
| 13 ¹ | SAAM-1 | บุคคลธรรมดา | 1 แปลง | 4-3-67 ไร่ | ลพบุรี 5 | อำเภอพัฒนานิคม จังหวัดลพบุรี | 25 ปี (28 เมษายน 2553 ถึง 28 เมษายน 2578) |
| 14 ¹ | SAAM-1 | บุคคลธรรมดา | 1 แปลง | 29-2-10 ไร่ | ลพบุรี 5 | อำเภอพัฒนานิคม จังหวัดลพบุรี | 25 ปี (28 เมษายน 2553 ถึง 28 เมษายน 2578) |
| 15 ¹ | SAAM-1 | บุคคลธรรมดา | 1 แปลง | 10-0-0 ไร่ | ลพบุรี 5 | อำเภอพัฒนานิคม จังหวัดลพบุรี | 25 ปี (28 เมษายน 2553 ถึง 28 เมษายน 2578) |
| 16 ¹ | SAAM-1 | บุคคลธรรมดา | 1 แปลง | 22-1-42 ไร่ | ลพบุรี 5 | อำเภอพัฒนานิคม จังหวัดลพบุรี | 25 ปี (28 เมษายน 2553 ถึง 28 เมษายน 2578) |
| รวม | | | 6 แปลง | 113-3-89.2 ไร่ | | | |
| 17 ¹ | SAAM-1 | บุคคลธรรมดา | 3 แปลง | 45-2-70.6 ไร่ | ลพบุรี 6 | อำเภอพัฒนานิคม จังหวัดลพบุรี | 25 ปี (28 กรกฎาคม 2553 ถึง 28 กรกฎาคม 2578) |
| 18 ¹ | SAAM-1 | บุคคลธรรมดา | 1 แปลง | 14-2-95.3 ไร่ | ลพบุรี 6 | อำเภอพัฒนานิคม จังหวัดลพบุรี | 25 ปี (28 กรกฎาคม 2553 ถึง 28 กรกฎาคม 2578) |
| 19 ¹ | SAAM-1 | บุคคลธรรมดา | 1 แปลง | 20-0-47.1 ไร่ | ลพบุรี 6 | อำเภอพัฒนานิคม จังหวัดลพบุรี | 25 ปี (28 กรกฎาคม 2553 ถึง 28 กรกฎาคม 2578) |
| 20 ¹ | SAAM-1 | บุคคลธรรมดา | 2 แปลง | 19-1-13.6 ไร่ | ลพบุรี 6 | อำเภอพัฒนานิคม จังหวัดลพบุรี | 25 ปี (28 กรกฎาคม 2553 ถึง 28 กรกฎาคม 2578) |
| รวม | | | 7 แปลง | 99-3-26.6 ไร่ | | | |

| สัญญา | ผู้เช่า | ผู้ให้เช่า | ที่ดิน | โครงการ | ที่ตั้ง | ระยะเวลาเช่า | |
|-----------------|---------|-------------|--------|--------------|--------------------------------|--|---|
| 21 ² | SAAM-2 | บุคคลธรรมดา | 3 แปลง | 108-3-78 ไร่ | อุบล | อำเภอสิรินธร จังหวัดอุบลราชธานี | 25 ปี (9 พฤษภาคม 2554 ถึง 9 พฤษภาคม 2579) |
| 22 ² | SAAM-2 | บุคคลธรรมดา | 1 แปลง | 6-0-0 ไร่ | อุบล | อำเภอสิรินธร จังหวัดอุบลราชธานี | 25 ปี (9 พฤษภาคม 2554 ถึง 9 พฤษภาคม 2579) |
| รวม | | | 4 แปลง | 114-3-78 ไร่ | | | |
| 23 | SAAM-3 | บุคคลธรรมดา | 1 แปลง | 36-2-27 ไร่ | SAAM-SP2 | อำเภอเขาย้อย จังหวัดเพชรบุรี | จนกว่าจะทราบผลการตัดสิน จากศาลปกครองสูงสุด |
| รวม | | | 1 แปลง | 36-2-27 ไร่ | | | |
| 24 ³ | SAAM-3 | บุคคลธรรมดา | 1 แปลง | 21-2-26 ไร่ | AOSP (3) SPV-1 (1) SPV-2 | อำเภอกุยบุรี จังหวัดประจวบคีรีขันธ์ | 90 ปี (3 สิงหาคม 2558 ถึง 3 สิงหาคม 2648) |
| รวม | | | 1 แปลง | 21-2-26 ไร่ | | | |

หมายเหตุ: ¹ ผู้ให้เช่ามีสิทธิปรับขึ้นค่าเช่าร้อยละ 5 ทุก 3 ปี

² ผู้ให้เช่ามีสิทธิปรับขึ้นค่าเช่าร้อยละ 2 ทุก 3 ปี

³ หลังจากวันที่ 31 สิงหาคม 2567 ผู้ให้เช่า ให้สิทธิแก่ ผู้เช่า ในการซื้อที่ดินตามสัญญา โดยให้ถือว่าค่าเช่าสำหรับระยะเวลาที่เหลืออยู่เป็นค่าซื้อที่ดิน

สิทธิประโยชน์ที่ได้รับจากการส่งเสริมการลงทุน

ณ วันที่ 31 ธันวาคม 2563 SAAM-SP1 ซึ่งเป็นบริษัทย่อยของบริษัทฯ ได้รับบัตรส่งเสริมการลงทุนตามพระราชบัญญัติส่งเสริมการลงทุน พ.ศ. 2520 ในการประกอบกิจการผลิตและจำหน่ายไฟฟ้าจากพลังงานแสงอาทิตย์ โดยมีรายละเอียดดังนี้

| ลำดับ | ผู้ได้รับบัตรส่งเสริม | วันที่ได้รับอนุบัตการส่งเสริม | เลขที่บัตรส่งเสริม |
|-------|-----------------------|-------------------------------|--------------------|
| 1 | SAAM-SP1 | 14 ธันวาคม 2558 | 59-0032-0-00-2-0 |

สาระสำคัญของบัตรส่งเสริมการลงทุนของ SAAM-SP1 สรุปได้ดังนี้

| กิจการที่ได้รับการส่งเสริม | ผลิตไฟฟ้าจากพลังงานแสงอาทิตย์ |
|-------------------------------|---|
| สรุปสาระสำคัญของสิทธิประโยชน์ | <ul style="list-style-type: none"> - ได้รับยกเว้นอากรขาเข้าสำหรับเครื่องจักร ตามที่คณะกรรมการส่งเสริมการลงทุนพิจารณาอนุมัติ - ได้รับยกเว้นภาษีเงินได้นิติบุคคลสำหรับกำไรสุทธิที่ได้จากการประกอบกิจการที่ได้รับการส่งเสริมเป็นระยะเวลา 8 ปี นับแต่วันที่เริ่มมีรายได้จากการประกอบกิจการนั้น - สามารถนำผลขาดทุนประจำปีที่เกิดขึ้นในระหว่างที่ได้รับยกเว้นภาษีเงินได้ นิติบุคคลไปหักออกจากกำไรสุทธิที่เกิดขึ้นภายหลังระยะเวลาได้รับยกเว้นภาษีเงินได้นิติบุคคลไม่เกิน 5 ปี นับแต่วันพ้นกำหนดเวลานั้น โดยจะเลือกหักจากกำไรสุทธิของปีใดปีหนึ่งหรือหลายปีก็ได้ - ได้รับยกเว้นไม่ต้องนำเงินปันผลจากกิจการที่ได้รับการส่งเสริมไปรวมคำนวณเพื่อเสียภาษีเงินได้ตลอดระยะเวลาที่ผู้ได้รับการส่งเสริมได้รับยกเว้นภาษีเงินได้นิติบุคคล - สามารถหักเงินลงทุนในการติดตั้งหรือก่อสร้างสิ่งอำนวยความสะดวกร้อยละ 25 ของเงินลงทุน นอกเหนือไปจากการหักค่าเสื่อมราคาตามปกติ |
| เงื่อนไขเฉพาะโครงการ | <ul style="list-style-type: none"> - เครื่องจักรซึ่งได้รับการยกเว้นหรือลดหย่อนอากรขาเข้า จะต้องนำเข้ามาภายในวันที่ 6 กรกฎาคม 2561 โดยจะต้องยื่นขออนุมัติบัญชีรายการเครื่องจักรก่อนการใช้สิทธิและประโยชน์ - ต้องดำเนินการให้แล้วเสร็จพร้อมที่จะเปิดดำเนินการได้ภายในกำหนดเวลาไม่เกิน 36 เดือน นับแต่วันออกบัตรส่งเสริม - ต้องมีทุนจดทะเบียนไม่น้อยกว่า 40 ล้านบาท และจะต้องเรียกชำระเต็ม มูลค่าหุ้นก่อนเปิดดำเนินการ - ต้องมีบุคคลผู้มีสัญชาติไทยถือหุ้นรวมทั้งสิ้นไม่น้อยกว่าร้อยละ 51 ของทุนจดทะเบียน - ต้องดำเนินการผลิตไฟฟ้าจากพลังงานแสงอาทิตย์ โดยมีกำลังผลิตไฟฟ้า 2.0 เมกะวัตต์ - ต้องมีขนาดการลงทุน (ไม่รวมค่าที่ดินและทุนหมุนเวียน) ไม่น้อยกว่า 1 ล้านบาท - ต้องดำเนินการเพื่อให้ได้รับใบรับรองระบบคุณภาพตามมาตรฐาน ISO 9000 หรือ ISO 14000 หรือมาตรฐานสากลอื่นเทียบเท่า ภายใน 2 ปี นับแต่วันที่เปิดดำเนินการ ไม่เช่นนั้นแล้วจะถูกเพิกถอนสิทธิและประโยชน์ยกเว้นภาษีเงินได้นิติบุคคลเป็นเวลา 1 ปี |

นโยบายการลงทุนในบริษัทย่อย และบริษัทร่วม

บริษัทฯ มีนโยบายในการจัดตั้ง และ/หรือลงทุนในกิจการอื่นที่สนับสนุนการดำเนินธุรกิจของกลุ่มบริษัทฯ และเพิ่มช่องทางการขยายฐานรายได้ และความสามารถในการทำกำไรของกลุ่มบริษัทฯ ทั้งนี้ การลงทุนจะต้องมีความสอดคล้องเหมาะสมกับสภาพธุรกิจ แผนยุทธศาสตร์ และภาวะเศรษฐกิจอุตสาหกรรม ซึ่งบริษัทฯ จะพิจารณาจัดตั้ง และ/หรือลงทุนในกิจการอื่น โดยการศึกษา และวิเคราะห์ความเป็นไปได้ของโครงการก่อนการตัดสินใจลงทุน ทั้งนี้ การจัดตั้ง และ/หรือการลงทุนในกิจการอื่น จะต้องได้รับการอนุมัติจากที่ประชุมคณะกรรมการบริหาร คณะกรรมการ หรือที่ประชุมผู้ถือหุ้นของบริษัทฯ (แล้วแต่กรณี)

บริษัทฯ บริษัทย่อย และบริษัทร่วม

ของบริษัทฯ จะต้องปฏิบัติตามหลักเกณฑ์ที่กำหนดในประกาศคณะกรรมการกำกับตลาดทุน ประกาศสำนักงานคณะกรรมการกำกับหลักทรัพย์และตลาดหลักทรัพย์ (“ก.ล.ต”) และข้อบังคับ ประกาศ คำสั่ง หรือข้อกำหนดตลาดหลักทรัพย์ที่เกี่ยวข้อง รวมถึงประกาศคณะกรรมการกำกับตลาดทุนที่ ทจ. 21/2551 เรื่อง หลักเกณฑ์ในการทำรายการที่เกี่ยวข้องกัน และประกาศคณะกรรมการตลาดหลักทรัพย์แห่งประเทศไทย เรื่อง การเปิดเผยข้อมูลและการปฏิบัติการของบริษัทจดทะเบียนในรายการที่เกี่ยวข้องกัน พ.ศ. 2546 และประกาศที่เกี่ยวข้อง (ตามที่ได้มีการแก้ไขเพิ่มเติม) (“ประกาศเรื่องการทำรายการที่เกี่ยวข้องกัน”) และประกาศคณะกรรมการกำกับตลาดทุนที่ ทจ. 20/2551 เรื่อง หลักเกณฑ์ในการทำรายการที่มีนัยสำคัญที่เข้าข่ายเป็นการได้มาหรือจำหน่ายไปซึ่งทรัพย์สิน และประกาศที่เกี่ยวข้อง (ตามที่ได้มีการแก้ไข

เพิ่มเติม) และประกาศคณะกรรมการตลาดหลักทรัพย์แห่งประเทศไทย เรื่อง การเปิดเผยข้อมูลและการปฏิบัติการของบริษัทจดทะเบียนในการได้มาหรือจำหน่ายไปซึ่งสินทรัพย์ พ.ศ. 2547 และประกาศที่เกี่ยวข้อง (ตามที่ได้มีการแก้ไขเพิ่มเติม) (“ประกาศเรื่อง การได้มาหรือจำหน่ายไป”) รวมถึงจะต้องปฏิบัติตามหลักเกณฑ์การเปิดเผยสารสนเทศต่อตลาดหลักทรัพย์แห่งประเทศไทยตามข้อบังคับ เรื่อง หลักเกณฑ์ เงื่อนไข และวิธีการเปิดเผยสารสนเทศและการปฏิบัติการใดๆ ของบริษัทจดทะเบียน พ.ศ. 2560 ลงวันที่ 9 ตุลาคม 2560 เพื่อให้บริษัทฯ มีกลไกกำกับดูแลบริษัทย่อยและบริษัทร่วมทั้งทางตรงและทางอ้อม สามารถควบคุมดูแลการจัดการรับผิดชอบการดำเนินงานของบริษัทย่อย และบริษัทร่วมได้เสมือนเป็นหน่วยงานหนึ่งของบริษัทฯ อีกทั้งเพื่อดูแลรักษาผลประโยชน์ในเงินลงทุนของบริษัทฯ ต่อไป

ข้อพิพาท ทาง กฎหมาย

ณ วันที่ 31 ธันวาคม 2563 บริษัทฯ และบริษัทย่อย ไม่มีข้อพิพาททางกฎหมายที่อาจก่อให้เกิดผลกระทบต่อการดำเนินงานธุรกิจของบริษัทฯ และบริษัทย่อย อย่างมีนัยสำคัญ อย่างไรก็ตาม SAAM-SP2 ซึ่งเป็นบริษัทย่อยของบริษัทฯ ได้เป็นโจทก์ยื่นฟ้องในคดีซึ่งอยู่ระหว่างการพิจารณาของศาลปกครองกลาง และคดีดังกล่าวยังไม่เป็นที่สิ้นสุด สรุปที่มาและลำดับเหตุการณ์ที่สำคัญได้ดังนี้

- วันที่ 12 พฤษภาคม 2558 SAAM-SP2 ซึ่งเป็นบริษัทย่อยของบริษัทฯ ได้ทำสัญญาซื้อขายไฟฟ้า (“PPA”) กับการไฟฟ้าส่วนภูมิภาค (“กฟภ.”) โครงการโรงไฟฟ้าจากพลังงานแสงอาทิตย์แบบติดตั้งบนพื้นดิน เป็นระยะเวลา 25 ปี โดยกำหนดจุดรับซื้อไฟฟ้าอยู่ที่ตำบลดีลัง อำเภอพัฒนานิคม จังหวัดลพบุรี และมีกำหนดวันจ่ายไฟฟ้าเข้าระบบเชิงพาณิชย์ (“SCOD”) ภายในวันที่ 31 ธันวาคม 2558

- วันที่ 21 พฤษภาคม 2558 เกิดเหตุสุดวิสัยมีประชาชนปิดล้อมพื้นที่เพื่อประท้วงและต่อต้านการดำเนินโครงการ ทำให้ SAAM-SP2 ไม่สามารถดำเนินการจัดประชุมรับฟังความคิดเห็นของประชาชนในพื้นที่ได้

- วันที่ 3 มิถุนายน 2558 SAAM-SP2 ส่งหนังสือถึง กฟภ. ขอย้ายสถานที่ตั้งโครงการเนื่องจากกรณีดังกล่าวเป็นเหตุสุดวิสัยตามสัญญา PPA โดยขอย้ายที่ตั้งโครงการโรงไฟฟ้าพลังงานแสงอาทิตย์ไปยังสถานที่ตั้งใหม่ในตำบลหนองชุมพล อำเภอเขาย้อย จังหวัดเพชรบุรีอันเนื่องจากเหตุสุดวิสัย

- วันที่ 28 ธันวาคม 2558 กฟภ. แจ้งผลการพิจารณาไม่สามารถอนุมัติย้ายที่ตั้งโครงการได้

- วันที่ 31 ธันวาคม 2558 ถึงกำหนด SCOD ตามสัญญาซื้อขายไฟฟ้า

- วันที่ 10 กุมภาพันธ์ 2559 กฟภ. แจ้งไม่อนุมัติเลื่อนกำหนดวัน SCOD และบอกเลิกสัญญาซื้อขายไฟฟ้า

- วันที่ 28 กรกฎาคม 2559 SAAM-SP2 ยื่นฟ้องคดีต่อศาลปกครองกลาง

- วันที่ 4 สิงหาคม 2559 ศาลปกครองมีคำสั่งรับคำฟ้อง

- วันที่ 25 กันยายน 2562 ศาลปกครองกลางมีคำพิพากษายกฟ้อง

- วันที่ 25 ตุลาคม 2562 SAAM-SP2 ยื่นอุทธรณ์คำพิพากษาศาลปกครองกลางต่อศาลปกครองสูงสุด

สรุปสาระสำคัญของคดีแสดงได้ดังนี้

| | |
|--------------------|---|
| ผู้ฟ้องคดี | SAAM-SP2 |
| ผู้ถูกฟ้องคดี | - การไฟฟ้าส่วนภูมิภาค (“กฟภ.”) - คณะกรรมการกำกับกิจการพลังงาน (“กกพ.”) - สำนักงานคณะกรรมการกำกับกิจการพลังงาน (“สกกพ.”) |
| ฐานความผิด | การกระทำทางปกครองที่อาจไม่ชอบด้วยกฎหมายและละเลยล่าช้า |
| เหตุแห่งการฟ้องคดี | - SAAM-SP2 ได้รับความเห็นชอบให้ขายไฟฟ้าในโครงการผลิตไฟฟ้าจากพลังงานแสงอาทิตย์ให้แก่ กฟภ. และได้ลงนามในสัญญาซื้อขายไฟฟ้า (PPA) กับ กฟภ. ในวันที่ 12 พฤษภาคม 2558 โดยกำหนดจุดรับซื้อไฟฟ้าที่ตำบลดีลัง อำเภอพัฒนานิคม จังหวัดลพบุรี โดยมีกำหนดวันจ่ายไฟฟ้าเข้าระบบเชิงพาณิชย์ (SCOD) ภายในวันที่ 31 ธันวาคม 2558 |

เหตุแห่งการฟ้องคดี

- เมื่อวันที่ 21 พฤษภาคม 2558 SAAM-SP2 ได้จัดประชุมรับฟังความคิดเห็น แต่ปรากฏว่ามีประชาชนปิดล้อม เพื่อประท้วงและต่อต้านไม่ให้มีการรับฟังความคิดเห็น ทั้งยังคัดค้านการดำเนินโครงการในพื้นที่ จนส่งผลให้ SAAM-SP2 ไม่สามารถดำเนินการต่อไปได้ ซึ่ง SAAM-SP2 เห็นว่า กรณีดังกล่าวเป็นเหตุสุดวิสัย ตามสัญญาซื้อขายไฟฟ้า ดังนั้น เมื่อวันที่ 3 มิถุนายน 2558 SAAM-SP2 จึงได้มีหนังสือไปยัง กฟภ. เพื่อขอย้ายสถานที่ตั้งโครงการไปยังตำบลหนองชุมพล อำเภอเขาย้อย จังหวัดเพชรบุรี ซึ่ง SAAM-SP2 ได้ตรวจสอบแล้วว่ายังสามารถจ่ายไฟฟ้าเข้าระบบได้
- ต่อมาหน่วยงานที่เกี่ยวข้องได้พิจารณาและมีหนังสือแจ้งผลการย้ายที่ตั้งโครงการ ลงวันที่ 28 ธันวาคม 2558 ว่าไม่สามารถอนุมัติการย้ายที่ตั้งโครงการของ SAAM-SP2 ได้ ทำให้ SAAM-SP2 ไม่สามารถดำเนินโครงการบนสถานที่ตั้งเดิมเพื่อจ่ายไฟฟ้าเข้าระบบได้ตามเวลาที่สัญญาซื้อขายไฟฟ้า (PPA) กำหนด ภายในวันที่ 31 ธันวาคม 2558
- กฟภ. มีมติไม่เห็นชอบในการออกใบอนุญาตประกอบกิจการโรงงานให้แก่ SAAM-SP2 และต่อมา กฟภ. ได้มีหนังสือแจ้งบอกเลิกสัญญากับ SAAM-SP2 ซึ่งหากมีมติไม่อนุญาตให้ย้ายที่ตั้งโครงการภายในระยะเวลาปกติ และแจ้งให้ SAAM-SP2 ดำเนินการโครงการในพื้นที่เดิมแล้ว SAAM-SP2 ก็ย่อมสามารถดำเนินการ จ่ายไฟฟ้าเข้าระบบได้ตามที่กำหนด
- การกระทำของ กฟภ. กกพ. และ สกพ. ทำให้ SAAM-SP2 ได้รับความเสียหาย จึงจำเป็นต้องฟ้องคดี

ทุนทรัพย์

205,090,012.49 บาท

สถานะคดี

- วันที่ 28 กรกฎาคม 2559: SAAM-SP2 ยื่นฟ้องคดีต่อศาลปกครองกลาง
- วันที่ 4 สิงหาคม 2559: ศาลปกครองกลางมีคำสั่งรับฟ้องไว้พิจารณา
- วันที่ 21 พฤศจิกายน 2559: กฟภ. ยื่นคำให้การ
- วันที่ 26 ธันวาคม 2559: กกพ. และ สกพ. ยื่นคำให้การ
- วันที่ 27 กันยายน 2560: SAAM-SP2 ยื่นคำคัดค้านคำให้การ
- วันที่ 30 พฤศจิกายน 2560 กฟภ. กกพ. และ สกพ. ยื่นคำให้การเพิ่มเติม
- วันที่ 17 กันยายน 2561 ศาลปกครองกลางกำหนดให้เป็นวันสิ้นสุดการแสวงหาข้อเท็จจริง
- วันที่ 25 กันยายน 2562 ศาลปกครองกลางมีคำพิพากษายกฟ้อง
- วันที่ 25 ตุลาคม 2562 SAAM-SP2 ยื่นอุทธรณ์คำพิพากษาศาลปกครองกลางต่อศาลปกครองสูงสุด
- วันที่ 29 พฤศจิกายน 2562 ศาลปกครองสูงสุดมีคำสั่งรับอุทธรณ์ไว้พิจารณา
- ขณะนี้อยู่ระหว่างการพิจารณาคดีของศาลปกครองสูงสุด

คำขอท้ายคำฟ้อง

- ขอให้เพิกถอนมติหรือคำสั่งของ กฟภ. ที่ไม่อนุญาตให้เลื่อนและขยายกำหนดวันเริ่มต้นจ่ายไฟฟ้าเข้าระบบเชิงพาณิชย์และบอกเลิกสัญญาซื้อขายไฟฟ้า
- ขอให้เพิกถอนมติหรือคำสั่งของ กกพ. ที่ไม่อนุญาตให้ย้ายที่ตั้งโครงการและมติหรือคำสั่งของ กฟภ. ที่ไม่อนุมัติให้เลื่อนและขยายกำหนดวันเริ่มต้นจ่ายไฟฟ้าเข้าระบบเชิงพาณิชย์และบอกเลิกสัญญาซื้อขายไฟฟ้า
- ขอให้ SAAM-SP2 ย้ายที่ตั้งโครงการจากตำบลดีลัง อำเภอพัฒนานิคม จังหวัดลพบุรี ไปยังตำบลหนองชุมพล อำเภอเขาย้อย จังหวัดเพชรบุรี
- หากไม่ให้ย้ายที่ตั้งโครงการ ก็ขอให้ SAAM-SP2 ได้รับการขยายระยะเวลาเริ่มต้นจ่ายไฟฟ้าเข้าระบบเชิงพาณิชย์ ออกไปอีก 6 เดือนนับแต่วันที่ กกพ. ออกใบอนุญาตประกอบกิจการโรงงาน ตามสิทธิและหน้าที่ของ SAAM-SP2 ตามสัญญาซื้อขายไฟฟ้าเดิม
- หากไม่ให้ย้ายที่ตั้งโครงการและไม่ขยายระยะเวลา ขอให้ กฟภ. กกพ. และ สกพ. ร่วมกันหรือแทนกัน ชดใช้เงินจำนวน 205,090,012.49 บาท ให้แก่ SAAM-SP2 พร้อมดอกเบี้ยในอัตราร้อยละ 7.5 ต่อปี

ทั้งนี้ ในระหว่างปี 2558 SAAM-SP2 ได้เข้าทำสัญญาจ้างรับเหมาก่อสร้างโรงไฟฟ้ากับบริษัท บางกอกโซลาร์ พาวเวอร์ จำกัด (“BSP”) สัญญาจัดหาอุปกรณ์หลักกับ Advance Renewable Energy Total Solution Limited (“ARTS”) ซึ่งเป็นบริษัทในกลุ่ม BSP เพื่อจัดซื้อแผงผลิตกระแสไฟฟ้าจากพลังงานแสงอาทิตย์ (Photovoltaic module) เครื่องแปลงกระแสไฟฟ้า (Inverter) และอุปกรณ์ระบบเพื่อรองรับแผงผลิตกระแสไฟฟ้าจากพลังงานแสงอาทิตย์ นอกจากนี้ SAAM-3 ได้เข้าลงนามในสัญญาจะซื้อจะขายที่ดินกับเจ้าของที่ดินซึ่งเป็นบุคคลภายนอก เพื่อใช้เป็นที่ตั้งโครงการแห่งใหม่สำหรับโครงการ SAAM-SP2 ในตำบลหนองชุมพล อำเภอเขาย้อย จังหวัดเพชรบุรี ที่ SAAM-SP2 ได้ดำเนินการส่งหนังสือขอย้ายสถานที่ตั้งโครงการแห่งใหม่ดังกล่าวต่อหน่วยงานที่เกี่ยวข้องแล้ว โดยได้มีการจ่ายเงินล่วงหน้าสำหรับค่าอุปกรณ์จำนวน 0.72 ล้านบาทเหรียญสหรัฐ คิดเป็นสัดส่วนร้อยละ 26.02 ของมูลค่าสินค้าตามสัญญาจำนวน 2.79 ล้านบาทเหรียญสหรัฐ และได้จ่ายเงินมัดจำล่วงหน้าค่าก่อสร้างและได้ดำเนินการติดตั้งโครงสร้างรองรับแผงเซลล์แสงอาทิตย์บางส่วนแล้วบนที่ตั้งโครงการดังกล่าวรวมจำนวน 4.82 ล้านบาท ซึ่งคิดเป็นสัดส่วนร้อยละ 17.44 ของมูลค่าตามสัญญาจำนวน 27.64 ล้านบาท โดยต่อมากลุ่มบริษัทฯ ได้เจรจากับคู่สัญญาตามสัญญาจ้างรับเหมาก่อสร้างโรงไฟฟ้าสัญญาจัดหาอุปกรณ์หลัก และสัญญาจะซื้อจะขายที่ดินเพื่อขอระงับการดำเนินการตามสัญญาชั่วคราวจนกว่าผลของคดีความจะเป็นที่สิ้นสุด นอกจากนี้ SAAM-SP2 ยังได้เข้าทำสัญญาเพิ่มเติมแนบท้ายสัญญาจัดหาอุปกรณ์หลักกับคู่สัญญาในการขอรับเงินมัดจำจำนวนดังกล่าวที่ได้จ่ายไปแล้วคืนทั้งจำนวนหาก SAAM-SP2 แพ้คดีความ ทั้งนี้ ในกรณีที่ SAAM-SP2 แพ้คดีความโดยไม่สามารถดำเนินการก่อสร้างโรงไฟฟ้าได้ SAAM-SP2 จะดำเนินการ (1) บอกเลิก

สัญญาจัดหาอุปกรณ์ และขอคืนเงินมัดจำเต็มจำนวนซึ่งเป็นไปตามเงื่อนไขที่กำหนดในหนังสือแนบท้ายสัญญาจัดหาอุปกรณ์ซึ่งคู่สัญญาได้ลงนามรับทราบร่วมกัน (2) บอกเลิกสัญญาก่อสร้างโรงไฟฟ้ากับผู้รับเหมาก่อสร้าง ซึ่งจากการประมาณการโดยฝ่ายจัดการของกลุ่มบริษัทฯ SAAM-SP2 อาจมีภาระค่าใช้จ่ายจากการยกเลิกสัญญาสำหรับค่าก่อสร้างที่คู่สัญญาได้ดำเนินการแล้ว รวมถึงค่ารั้งถอนและขนย้ายอุปกรณ์จำนวน 3.50 ล้านบาท โดยประมาณ และ (3) บอกเลิกสัญญาเช่าและสัญญาจะซื้อจะขายที่ดินที่ทำกับบุคคลภายนอกสำหรับเป็นที่ตั้งของโครงการตามสถานที่แห่งใหม่

อย่างไรก็ดี เนื่องจาก ณ วันที่ 31 ธันวาคม 2563 คดีดังกล่าวอยู่ระหว่างการพิจารณาคดีของศาลปกครองสูงสุด และยังไม่เป็นที่สิ้นสุดในฐานะผู้ฟ้องคดีต่อ กพท. กทพ. และ สกพ. จึงมีความไม่แน่นอนของผลการตัดสิน ซึ่งอาจส่งผลกระทบต่อมูลค่าทรัพย์สินของโครงการ SAAM-SP2 ทั้งนี้ ตามงบการเงินรวม ณ วันที่ 31 ธันวาคม 2563 กลุ่มบริษัทฯ มี (1) รายการเงินมัดจำที่เกี่ยวข้องกับโครงการดังกล่าวรวมจำนวน 22.93 ล้านบาท ซึ่งเป็นการจ่ายเงินล่วงหน้าค่าอุปกรณ์จำนวน 21.65 ล้านบาท (724,765 เหรียญสหรัฐ) และการจ่ายเงินล่วงหน้าค่าก่อสร้างแก่ผู้รับเหมาก่อสร้างจำนวน 1.28 ล้านบาท และ (2) สินทรัพย์ระหว่างก่อสร้างจำนวน 4.56 ล้านบาท หรือคิดเป็นสัดส่วนร้อยละ 7.83 และร้อยละ 1.56 ของส่วนของผู้ถือหุ้นตามงบการเงินรวม ตามลำดับ ทั้งนี้ เมื่อวันที่ 25 กันยายน 2562 ซึ่งศาลปกครองกลางมีคำพิพากษายกฟ้อง SAAM-SP2 ได้ดำเนินการตั้งค่าเผื่อการด้อยค่าโรงไฟฟ้าระหว่างก่อสร้างในอัตราร้อยละ 100 เป็นจำนวนเงินรวมทั้งสิ้น 4.56 ล้านบาท โดยฝ่ายจัดการของบริษัทฯ เชื่อมั่นว่าเงินมัดจำจ่ายล่วงหน้าสำหรับงานก่อสร้างและค่าอุปกรณ์ที่ SAAM-SP2 ได้ชำระไปแล้วนั้น ยังคงมีมูลค่าจนกว่ากระบวนการฟ้องร้องคดีจะเป็นที่สิ้นสุด อีกทั้งในกรณีที่ท้าย

แล้ว SAAM-SP2 แพ้คดีและมีการบอกเลิกสัญญาจัดหาอุปกรณ์ SAAM-SP2 มีสิทธิที่จะได้รับเงินมัดจำค่าอุปกรณ์ดังกล่าวคืนทั้งจำนวน กลุ่มบริษัทฯ จึงมีได้บันทึกค่าเผื่อในการด้อยค่าของสินทรัพย์ดังกล่าว หรือหนี้สินที่อาจเกิดขึ้นจากผลของคดีความ (หากมี) ในงบการเงินรวมของกลุ่มบริษัทฯ เนื่องจากผลของคดียังไม่เป็นที่สิ้นสุด

ทั้งนี้ ในกรณีหากผลของคดีความเป็นที่สิ้นสุดปรากฏว่า SAAM-SP2 แพ้คดี กลุ่มบริษัทฯ อาจได้รับผลกระทบจากการพิจารณาการด้อยค่าของเงินจ่ายล่วงหน้าค่าก่อสร้างแก่ผู้รับเหมาก่อสร้างจำนวน 1.28 ล้านบาท และประมาณการค่าใช้จ่ายที่อาจต้องชำระแก่ผู้รับเหมาก่อสร้างสำหรับค่าก่อสร้างที่ดำเนินการแล้ว และค่ารั้งถอนและขนย้ายอุปกรณ์จำนวน 3.50 ล้านบาท คิดเป็นจำนวนรวมทั้งสิ้น 4.78 ล้านบาท ซึ่งคิดเป็นร้อยละ 1.63 ของส่วนของผู้ถือหุ้นตามงบการเงินรวม ณ วันที่ 31 ธันวาคม 2563 หรือร้อยละ 19.52 เมื่อเทียบกับกำไรสุทธิสำหรับปี 2563 อย่างไรก็ตาม กลุ่มบริษัทฯ จะใช้ความพยายามอย่างดีที่สุดในการดำเนินการตามขั้นตอนทางกฎหมายสำหรับข้อพิพาทดังกล่าว โดยพิจารณาถึงประโยชน์สูงสุดของกลุ่มบริษัทฯ เป็นสำคัญ

ข้อมูล สำคัญอื่น

สรุปสัญญาที่สำคัญในการดำเนินธุรกิจจัดหาสถานที่ตั้งและให้บริการที่เกี่ยวข้องภายในโครงการโรงไฟฟ้าพลังงานหมุนเวียน

สัญญาร่วมลงทุน

ณ วันที่ 31 ธันวาคม 2563 กลุ่มบริษัทฯ มีสัญญาร่วมลงทุนกับกลุ่ม BSP ในการดำเนินงานโครงการโรงไฟฟ้าพลังงานแสงอาทิตย์ ซึ่งยังมีผลใช้บังคับรวมทั้งหมด 7 สัญญา ดังนี้

| สัญญา | คู่สัญญา | ชื่อโครงการ | ที่ตั้งโครงการ | จำนวน กิโลวัตต์ | อายุ สัญญา ¹ | วันเริ่ม ให้บริการ | วันสิ้นสุด อายุสัญญา |
|-------|----------------|-------------|---|--------------------|----------------------------|-----------------------|-------------------------|
| 1 | SAAM กับ BSP | อ่างทอง | อำเภอเมืองอ่างทอง จังหวัดอ่างทอง พื้นที่ 27-3-4.1 ไร่ | 1,338 | 20 ปี | 11/2/2552 | 10/2/2572 |
| 2 | SAAM กับ BSP | เพชรบุรี | อำเภอชะอำ จังหวัดเพชรบุรี พื้นที่ 71-0-38.0 ไร่ | 2,732 | 20 ปี | 10/2/2552 | 9/2/2572 |
| 3 | SAAM กับ BSP | ลพบุรี 1 | อำเภอพัฒนานิคม จังหวัดลพบุรี พื้นที่ 64-2-48.9 ไร่ | 2,071 | 20 ปี | 25/5/2553 | 24/5/2573 |
| 4 | SAAM-1 กับ BSP | ลพบุรี 4 | อำเภอพัฒนานิคม จังหวัดลพบุรี พื้นที่ 55-3-74.4 ไร่ | 2,000 | 20 ปี | 4/4/2555 | 3/4/2575 |
| 5 | SAAM-1 กับ BSP | ลพบุรี 5 | อำเภอพัฒนานิคม จังหวัดลพบุรี พื้นที่ 113-3-89.2 ไร่ | 4,000 | 20 ปี | 5/10/2554 | 4/10/2574 |
| 6 | SAAM-1 กับ BSP | ลพบุรี 6 | อำเภอพัฒนานิคม จังหวัดลพบุรี พื้นที่ 99-3-26.6 ไร่ | 4,000 | 20 ปี | 22/2/2556 | 21/2/2576 |
| 7 | SAAM-2 กับ BSP | อุบล | อำเภอสิรินธร จังหวัดอุบลราชธานี พื้นที่ 114-3-78 ไร่ | 4,950 | 20 ปี | 20/3/2555 | 19/3/2575 |

หมายเหตุ: ¹ สัญญาที่มีอายุตั้งแต่ช่วงดำเนินการขออนุญาตประกอบกิจการโรงไฟฟ้า จนถึงการจัดตั้งแผงเซลล์แสงอาทิตย์ ตลอดจนอุปกรณ์เครื่องมือเครื่องใช้ต่างๆ จนแล้วเสร็จ และนับรวมถึงระยะเวลาดำเนินการอีก 20 ปี นับตั้งแต่วันที่เริ่มจำหน่ายไฟฟ้าเชิงพาณิชย์ (COD)

โดยสาระสำคัญของสัญญาร่วมลงทุนสามารถสรุปได้ดังนี้

| | |
|---|---|
| คู่สัญญา | กลุ่มบริษัทฯ กับ BSP |
| หน้าที่ความรับผิดชอบที่สำคัญของ BSP | <ul style="list-style-type: none"> - ใช้ที่ดินของโครงการเพื่อจัดตั้งเป็นโรงงาน และ/หรือพื้นที่สำหรับจัดตั้งแผงเซลล์แสงอาทิตย์เพื่อดำเนินการผลิตและจัดจำหน่ายพลังงานไฟฟ้าให้แก่บุคคลภายนอก - เป็นผู้ออกค่าใช้จ่ายสำหรับค่าก่อสร้างโรงงานและแผงเซลล์แสงอาทิตย์ ตลอดจนเครื่องมือเครื่องใช้ต่างๆ พร้อมดำเนินการติดตั้งแผงเซลล์แสงอาทิตย์และอุปกรณ์ |
| หน้าที่ความรับผิดชอบที่สำคัญของกลุ่มบริษัทฯ | <ul style="list-style-type: none"> - จะไม่จำหน่ายที่ดิน ให้เช่า ให้เช่าช่วง โอนกรรมสิทธิ์หรือสิทธิครอบครองในที่ดิน หรือก่อให้เกิดภาวะผูกพันใดๆ กับบุคคลอื่นหรือบุคคลภายนอก เว้นแต่ผู้รับโอนกรรมสิทธิ์หรือสิทธิครอบครองในที่ดินจะยินยอมปฏิบัติตามข้อตกลงในสัญญา และดำเนินการในโครงการนี้แทน - เป็นผู้ดำเนินการ ดูแลทรัพย์สิน และ/หรืออุปกรณ์ที่ BSP ได้นำไปติดตั้งและเป็นผู้ออกค่าใช้จ่ายในการปฏิบัติหน้าที่ดังกล่าว ได้แก่ <ul style="list-style-type: none"> ● จัดหาพนักงานหรือบุคคลเพื่อดูแลรักษา ทำความสะอาดทรัพย์สิน และ/หรือ อุปกรณ์ ● จัดทำแนวรั้วหรือกำแพงรอบตลอดที่ดิน และจัดทำไฟฟ้าแสงสว่างตามแนวรั้วหรือกำแพง โดยกลุ่มบริษัทฯ รับผิดชอบค่าใช้จ่ายในการจัดทำไฟฟ้าแสงสว่างประมาณร้อยละ 30 และ BSP รับผิดชอบในส่วนที่เหลือทั้งหมด ● ดูแลรักษาทรัพย์สิน และ/หรืออุปกรณ์ มิให้เกิดการสูญหายหรือเสียหาย ● ทำความสะอาดแผงเซลล์แสงอาทิตย์ทุกแผงอย่างน้อยเดือนละ 1 ครั้ง พร้อมดูแลความสะอาดสถานที่โครงการ ทรัพย์สิน และ/หรืออุปกรณ์ - หากเกิดความเสียหายแก่ทรัพย์สิน และ/หรืออุปกรณ์ของ BSP กลุ่มบริษัทฯ จะต้องแจ้งให้ BSP ทราบ และหากปรากฏว่าความเสียหายนั้นๆ เกิดจากการจงใจหรือประมาทเลินเล่อของกลุ่มบริษัทฯ พนักงาน บริวาร หรือบุคคลที่อยู่ในความดูแลของกลุ่มบริษัทฯ กลุ่มบริษัทฯ ตกลงที่จะจ่ายค่าเสียหาย หรือความเสียหายใดๆ ที่เกิดขึ้นแก่ BSP |
| อายุของสัญญา | สัญญามีอายุตั้งแต่วางดำเนินการขออนุญาตประกอบกิจการโรงไฟฟ้า จนถึง การติดตั้งแผงเซลล์แสงอาทิตย์ ตลอดจนอุปกรณ์เครื่องมือเครื่องใช้ต่างๆ จนแล้วเสร็จ และนับรวมถึงระยะเวลาดำเนินการอีก 20 ปี นับตั้งแต่วันที่เริ่มจำหน่ายไฟฟ้าเชิงพาณิชย์ (COD) |
| การชำระเงิน | BSP ตกลงที่จะจ่ายค่าตอบแทนให้กลุ่มบริษัทฯ ในแต่ละเดือนตลอดระยะเวลาของสัญญา |
| การเลิกสัญญา | หากกลุ่มบริษัทฯ กระทำผิดข้อสัญญาข้อหนึ่งข้อใด BSP สามารถเข้าไปดำเนินการ และ/หรือจัดการโครงการแทนได้ทันที และหากสัญญาลิ้นสุดลงไม่ว่าในกรณีใด BSP สามารถขนย้ายทรัพย์สิน ตลอดจนเครื่องมือ และ/หรืออุปกรณ์จากที่ดินได้ทันที โดยแจ้งล่วงหน้าและมีต้องได้รับความยินยอมจากกลุ่มบริษัทฯ |

สัญญาความร่วมมือ

ณ วันที่ 31 ธันวาคม 2563 กลุ่มบริษัทฯ มีสัญญาความร่วมมือกับกลุ่ม BSP ในการดำเนินงานโครงการโรงไฟฟ้าพลังงานแสงอาทิตย์ ซึ่งประกอบไปด้วยสัญญาให้เช่าที่ดิน และสัญญาให้บริการ ซึ่งยังมีผลใช้บังคับรวมทั้งหมด 10 สัญญา ดังนี้

| สัญญา | คู่สัญญา | ชื่อโครงการ | ที่ตั้งโครงการ | จำนวน กิโลวัตต์ | อายุ สัญญา ¹ | วันเริ่ม ให้บริการ | วันสิ้นสุด อายุสัญญา |
|-------|---------------------|-------------|--|--------------------|----------------------------|-----------------------|-------------------------|
| 1 | SAAM-3 กับ BSP-4 | BSP-4 | อำเภอเขาย้อย จังหวัดเพชรบุรี พื้นที่ 25-0-97 ไร่ | 2,000 | 25 ปี | 30/12/2558 | 29/12/2583 |
| 2 | SAAM-3 กับ BSP-5 | BSP-5 | อำเภอเขาย้อย จังหวัดเพชรบุรี พื้นที่ 19-0-11 ไร่ | 2,000 | 25 ปี | 30/12/2558 | 29/12/2583 |
| 3 | SAAM-3 กับ BSP-6 | BSP-6 | อำเภอเขาย้อย จังหวัดเพชรบุรี พื้นที่ 19-1-35 ไร่ | 2,000 | 25 ปี | 30/12/2558 | 29/12/2583 |
| 4 | SAAM-3 กับ BSP-7 | BSP-7 (1) | อำเภอเขาย้อย จังหวัดเพชรบุรี พื้นที่ 19-3-58 ไร่ | 2,000 | 25 ปี | 30/12/2558 | 29/12/2583 |
| 5 | SAAM-3 กับ BSP-7 | BSP-7 (2) | อำเภอเขาย้อย จังหวัดเพชรบุรี พื้นที่ 19-0-20 ไร่ | 2,000 | 25 ปี | 30/12/2558 | 29/12/2583 |
| 6 | SAAM-3 กับ AOSP | AOSP (3) | อำเภอกุยบุรี จังหวัดประจวบคีรีขันธ์ พื้นที่ 20-0-88.5 ไร่ | 2,000 | 25 ปี | 30/12/2558 | 29/12/2583 |
| 7 | SAAM-3 กับ SPV-1 | SPV-1 (1) | อำเภอกุยบุรี จังหวัดประจวบคีรีขันธ์ พื้นที่ 18-0-50.75 ไร่ | 2,000 | 25 ปี | 30/12/2558 | 29/12/2583 |
| 8 | SAAM-3 กับ SPV-1 | SPV-1 (2) | อำเภอกุยบุรี จังหวัดประจวบคีรีขันธ์ พื้นที่ 18-0-93.75 ไร่ | 2,000 | 25 ปี | 30/12/2558 | 29/12/2583 |

| สัญญา | คู่สัญญา | ชื่อโครงการ | ที่ตั้งโครงการ | จำนวน กิโลวัตต์ | อายุ สัญญา ¹ | วันเริ่ม ให้บริการ | วันสิ้นสุด อายุสัญญา |
|-------|---------------------|-------------|--|--------------------|----------------------------|-----------------------|-------------------------|
| 9 | SAAM-3 กับ SPV-1 | SPV-1 (3) | อำเภออุบลรัตน์ จังหวัดประจวบคีรีขันธ์ พื้นที่ 20-0-54 ไร่ | 2,000 | 25 ปี | 30/12/2558 | 29/12/2583 |
| 10 | SAAM-3 กับ SPV-2 | SPV-2 | อำเภออุบลรัตน์ จังหวัดประจวบคีรีขันธ์ พื้นที่ 19-0-1.3 ไร่ | 2,000 | 25 ปี | 30/12/2558 | 29/12/2583 |

หมายเหตุ: ¹ สัญญามีอายุตั้งแต่ช่วงดำเนินการขออนุญาตประกอบกิจการโรงไฟฟ้า จนถึงการจัดตั้งแผงเซลล์แสงอาทิตย์ ตลอดจนอุปกรณ์เครื่องมือเครื่องใช้ต่างๆ จนแล้วเสร็จ และนับรวมถึงระยะเวลาดำเนินการอีก 20 ปี นับตั้งแต่วันที่เริ่มจำหน่ายไฟฟ้าเชิงพาณิชย์ (COD)

1. สัญญาความร่วมมือ

สาระสำคัญของสัญญาความร่วมมือสามารถสรุปได้ดังนี้

| | |
|------------------|--|
| คู่สัญญา | SAAM-3 กับกลุ่ม BSP |
| เงื่อนไขที่สำคัญ | <ul style="list-style-type: none"> - SAAM-3 เป็นผู้ดำเนินการให้ได้มาซึ่งกรรมสิทธิ์ในที่ดิน และกลุ่ม BSP ตกลงที่จะใช้ที่ดินดังกล่าวเป็นที่ตั้งโรงงาน และ/หรือพื้นที่สำหรับจัดตั้งแผงเซลล์แสงอาทิตย์เพื่อดำเนินการผลิตและจัดจำหน่ายไฟฟ้าให้แก่บุคคลภายนอก โดยกลุ่ม BSP เป็นผู้ออกค่าใช้จ่ายสำหรับค่าก่อสร้างโรงงานและแผงเซลล์แสงอาทิตย์ ตลอดจนอุปกรณ์เครื่องมือเครื่องใช้ต่างๆ พร้อมดำเนินการจัดตั้งแผงเซลล์แสงอาทิตย์และอุปกรณ์เพื่อผลิตพลังงานไฟฟ้าข้างต้น - คู่สัญญาตกลงเช่าทำสัญญาเช่าที่ดินโดย SAAM-3 เป็นผู้ให้เช่า และกลุ่ม BSP เป็นผู้เช่า ตลอดจนการจดทะเบียนการเช่าที่ดิน และได้เช่าทำสัญญาให้บริการโดย SAAM-3 เป็นผู้ให้บริการ และกลุ่ม BSP เป็นผู้รับบริการ - SAAM-3 จะไม่จำหน่ายที่ดิน ให้ ให้เช่า ให้เช่าช่วง โอนกรรมสิทธิ์หรือสิทธิครอบครองในที่ดิน หรือก่อให้เกิดภาระผูกพันใดๆ กับบุคคลอื่นหรือบุคคลภายนอกไม่ว่าทั้งหมดหรือส่วนหนึ่งส่วนใดในที่ดิน เว้นแต่ผู้รับโอนกรรมสิทธิ์หรือรับสิทธิครอบครองในที่ดินจะยินยอมปฏิบัติตามข้อตกลงในสัญญาความร่วมมือนี้และดำเนินการตามสัญญาความร่วมมือนี้แทน หรือเป็นไปตามข้อกำหนดของสัญญาสินเชื่อ ลงวันที่ 23 กรกฎาคม 2558 ที่ SAAM-3 เข้าทำกับธนาคารหรือสถาบันการเงินอื่นตามที่ระบุไว้ในสัญญาสินเชื่อ SAAM-3 เป็นผู้ดำเนินการ ดูแลทรัพย์สิน และ/หรืออุปกรณ์ที่กลุ่ม BSP ได้นำไปติดตั้ง และเป็นผู้ออกค่าใช้จ่ายตลอดอายุของสัญญา <ul style="list-style-type: none"> ● จัดหาพนักงานหรือบุคคลเพื่อดูแลรักษา ทำความสะอาดทรัพย์สินและ/หรืออุปกรณ์ ● จัดทำไฟฟ้าแสงสว่างตามแนวรั้วหรือกำแพงล้อมรอบตลอดที่ดิน โดย SAAM-3 รับผิดชอบค่าใช้จ่ายในการจัดทำไฟฟ้าแสงสว่างประมาณร้อยละ 30 และกลุ่ม BSP รับผิดชอบในส่วนที่เหลือทั้งหมด ● ดูแลรักษาทรัพย์สิน และ/หรืออุปกรณ์ มิให้เกิดการสูญหายหรือเสียหาย ● ทำความสะอาดแผงเซลล์แสงอาทิตย์ทุกแผงอย่างน้อยเดือนละ 1 ครั้ง เป็นประจำทุกเดือน พร้อมดูแลความสะอาดสถานที่โครงการ ทรัพย์สิน และ/หรืออุปกรณ์ |

| | |
|------------------------|---|
| เงื่อนไขที่สำคัญ (ต่อ) | <ul style="list-style-type: none"> - กลุ่มบริษัท BSP เป็นผู้ดำเนินการประกันภัยทรัพย์สิน และ/หรืออุปกรณ์ที่ได้นำไปติดตั้ง หรือลงทุน ในที่ดินโดยเป็นผู้ออกค่าใช้จ่ายเอง - หากเกิดเหตุการณ์ใดๆ อันจะก่อให้เกิดความเสียหายแก่ทรัพย์สินและ/หรืออุปกรณ์ของกลุ่ม BSP SAAM-3 ต้องแจ้งให้กลุ่ม BSP ทราบทันที และหากปรากฏว่าความเสียหายนั้นๆ เกิดจากการจงใจหรือประมาท เลินเล่อของ SAAM-3 พนักงาน บริวาร หรือบุคคลที่อยู่ภายใต้ความดูแลของ SAAM-3 SAAM-3 ตกลง รับผิดชอบค่าใช้จ่ายที่เกิดขึ้นแก่กลุ่ม BSP - การปฏิบัติผิดสัญญาให้บริการหรือสัญญาเช่าที่ดินย่อมเป็นการปฏิบัติผิดสัญญาความร่วมมือนี้ด้วย และ การปฏิบัติผิดสัญญาความร่วมมือนี้ย่อมถือเป็นการปฏิบัติผิดสัญญาให้บริการและสัญญาเช่าที่ดินเช่น เดียวกัน |
| อายุของสัญญา | <p>สัญญามีอายุตั้งแต่ช่วงดำเนินการขออนุญาตประกอบกิจการโรงไฟฟ้า จนถึง การติดตั้งแผงเซลล์แสงอาทิตย์ ตลอดจนอุปกรณ์เครื่องมือเครื่องใช้ต่างๆ จนแล้วเสร็จ และนับรวมถึงระยะเวลาดำเนินการอีก 25 ปี นับแต่วันที่เริ่มจำหน่ายไฟฟ้าเชิงพาณิชย์ (COD) ทั้งนี้ ไม่ว่ากรณีใดๆ หากสัญญาเช่าที่ดินหรือสัญญา ให้บริการได้สิ้นสุดลง ให้ถือว่าสัญญาความร่วมมือนี้สิ้นสุดลงก่อนระยะเวลาข้างต้น</p> |
| การชำระเงิน | <p>กลุ่ม BSP ตกลงที่จะจ่ายและ SAAM-3 ตกลงที่จะรับค่าตอบแทนรายเดือน โดยแบ่งออกเป็นค่าเช่าสำหรับ ที่ดินตามสัญญาเช่าที่ดินและค่าดำเนินการดูแลรักษาทรัพย์สิน และ/หรืออุปกรณ์ที่กลุ่ม BSP ได้นำไปติด ตั้งหรือลงทุนยังที่ดินตามสัญญาให้บริการ</p> |

2. สัญญาเช่าที่ดิน

สาระสำคัญของสัญญาเช่าที่ดินสามารถสรุปได้ดังนี้

| | |
|------------------|--|
| คู่สัญญา | SAAM-3 กับกลุ่ม BSP |
| เงื่อนไขที่สำคัญ | <ul style="list-style-type: none"> - กลุ่ม BSP จะไม่นำดินออกจากที่ดิน หรือกระทำการใดๆ กับที่ดินที่ทำให้เกิดการเสื่อมสภาพหรือ เสื่อมราคา ไม่ว่าจะทั้งหมดหรือเพียงบางส่วน เว้นแต่จะได้รับความยินยอมเป็นหนังสือจาก SAAM-3 ก่อน - ทรัพย์สิน อุปกรณ์ หรือเครื่องตกแต่งที่มีลักษณะติดตรึงอยู่กับที่ดินที่กลุ่ม BSP หรือบริวารนำมาติดตั้ง ไม่ว่าจะโดยได้รับความยินยอมจาก SAAM-3 หรือไม่ก็ตาม ถือเป็นกรรมสิทธิ์ของกลุ่ม BSP - กลุ่ม BSP ยินยอมให้ SAAM-3 หรือตัวแทนของ SAAM-3 เข้าตรวจตราที่ดินได้เป็นครั้งคราวในระย ะเวลาที่เหมาะสมตามสมควร - SAAM-3 ยินยอมให้โอนสิทธิการเช่าให้ทางสถาบันการเงินได้ - เมื่อสัญญาเช่าที่ดินสิ้นสุดลงไม่ว่าจะด้วยเหตุใด กลุ่ม BSP ต้องขนย้ายทรัพย์สิน อุปกรณ์ หรือเครื่อง ตกแต่งที่มีลักษณะติดตรึงอยู่กับที่ดินออกไปจากที่ดิน และส่งมอบที่ดินคืนให้แก่ SAAM-3 ในสภาพ เรียบร้อย ภายในระยะเวลา 90 วัน นับแต่วันที่สัญญาสิ้นสุดลง โดยกลุ่ม BSP ไม่สามารถเรียกค่า ขนย้ายหรือค่าใช้จ่ายประการใดๆ จาก SAAM-3 |
| อายุของสัญญา | <p>สัญญามีอายุตั้งแต่วันที่ลงนามจนครบกำหนดระยะเวลาดำเนินการของโครงการ กล่าวคือ 25 ปี นับแต่ วันที่เริ่มจำหน่ายไฟฟ้าเชิงพาณิชย์ (COD) ทั้งนี้ หากสัญญาความร่วมมือหรือสัญญาให้บริการได้สิ้นสุด ลง ให้ถือว่าสัญญาเช่าที่ดินนี้สิ้นสุดลงก่อนระยะเวลาข้างต้น</p> |

| | |
|--------------|--|
| การชำระเงิน | กลุ่ม BSP จะชำระค่าเช่าให้ SAAM-3 เป็นรายเดือน ทุกๆ วันที่ 30 ของแต่ละเดือน |
| การเลิกสัญญา | กลุ่ม BSP มีสิทธิ์บอกเลิกสัญญา ในกรณีที่ที่ดินถูกเวนคืนตามกฎหมายของทางราชการก่อนครบกำหนดตามสัญญาเช่าที่ดิน หรือเกิดอัคคีภัยหรือวินาศภัยใดๆ ขึ้นกับที่ดิน จนเป็นเหตุให้ไม่สามารถใช้งานที่ดินได้ตามวัตถุประสงค์ของการจัดตั้งโรงงาน และ/หรือพื้นที่สำหรับจัดตั้งแผงเซลล์แสงอาทิตย์ ตลอดจนอุปกรณ์และเครื่องมือเครื่องใช้ต่างๆ และ SAAM-3 ไม่ตั้งใจเรียกร้องค่าเสียหายประการใดๆ ต่อกันอีก |

3. สัญญาให้บริการ

สาระสำคัญของสัญญาให้บริการสรุปได้ดังนี้

| | |
|------------------|--|
| คู่สัญญา | SAAM-3 กับกลุ่ม BSP |
| เงื่อนไขที่สำคัญ | <ul style="list-style-type: none"> - SAAM-3 เป็นผู้ดำเนินการ ดูแลทรัพย์สิน และ/หรืออุปกรณ์ที่กลุ่ม BSP ได้นำไปติดตั้ง และเป็นผู้ออกค่าใช้จ่ายในการปฏิบัติหน้าที่ดังกล่าว <ul style="list-style-type: none"> ● จัดหาพนักงานหรือบุคคลเพื่อดูแลรักษา ทำความสะอาดทรัพย์สินและ/หรืออุปกรณ์ ● จัดทำไฟฟ้าแสงสว่างตามแนวรั้วหรือกำแพงล้อมรอบตลอดที่ดิน โดย SAAM-3 รับผิดชอบค่าใช้จ่ายในการจัดทำไฟฟ้าแสงสว่างประมาณร้อยละ 30 และกลุ่ม BSP รับผิดชอบในส่วนที่เหลือทั้งหมด ● ดูแลรักษาทรัพย์สิน และ/หรืออุปกรณ์ มิให้เกิดการสูญหายหรือเสียหาย ● ทำความสะอาดแผงเซลล์แสงอาทิตย์ทุกแผงอย่างน้อยเดือนละ 1 ครั้ง เป็นประจำทุกเดือน พร้อมดูแลความสะอาดสถานที่โครงการ ทรัพย์สิน และ/หรืออุปกรณ์ - ทรัพย์สินหรืออุปกรณ์ใดๆ ที่กลุ่ม BSP ได้นำไปลงทุนหรือติดตั้งในที่ดิน ถือเป็นกรรมสิทธิ์ของกลุ่ม BSP และ SAAM-3 ตกลงที่จะดูแลรักษาทรัพย์สินดังกล่าว โดยกลุ่ม BSP ตลอดจนพนักงานหรือผู้ที่ได้รับมอบหมายจากกลุ่ม BSP สามารถเข้าไปในที่ดินเพื่อซ่อมบำรุง ดูแลรักษา เปลี่ยนอุปกรณ์ ขนย้าย หรือกระทำการใดๆ กับทรัพย์สินข้างต้นที่ตลอด โดยไม่จำเป็นต้องได้รับอนุญาตจาก SAAM-3 ก่อน - หากเกิดเหตุการณ์ใดๆ อันจะก่อให้เกิดความเสียหายแก่ทรัพย์สิน และ/หรืออุปกรณ์ของกลุ่ม BSP SAAM-3 ต้องแจ้งให้กลุ่ม BSP ทราบทันที และหากปรากฏว่าความเสียหายนั้นๆ เกิดจากการจงใจหรือประมาทเลินเล่อของ SAAM-3 พนักงาน บริวาร หรือบุคคลที่อยู่ภายใต้ความดูแลของ SAAM-3 SAAM-3 ตกลงรับผิดชอบชดเชยค่าเสียหายที่เกิดขึ้นแก่กลุ่ม BSP - หากสัญญานี้สิ้นสุดลงไม่ว่ากรณีใดๆ กลุ่ม BSP สามารถเข้าไปยังที่ดินเพื่อขนย้ายทรัพย์สิน ตลอดจนเครื่องมือ และ/หรืออุปกรณ์ได้ทันที โดยแจ้งล่วงหน้าต่อ SAAM-3 แต่มีจำเป็นต้องได้รับความยินยอมจาก SAAM-3 ก่อน |
| อายุของสัญญา | สัญญามีอายุตั้งแต่ช่วงดำเนินการขออนุญาตประกอบกิจการโรงไฟฟ้า จนถึงการจัดตั้งแผงเซลล์แสงอาทิตย์ ตลอดจนอุปกรณ์เครื่องมือเครื่องใช้ต่างๆ จนแล้วเสร็จ และนับรวมถึงระยะเวลาดำเนินการอีก 25 ปี นับแต่วันที่เริ่มจำหน่ายไฟฟ้าเชิงพาณิชย์ (COD) ทั้งนี้ หากสัญญาความร่วมมือหรือสัญญาเช่าที่ดินได้สิ้นสุดลง ให้ถือว่าสัญญาให้บริการนี้สิ้นสุดลงก่อนระยะเวลาข้างต้น |
| การชำระเงิน | กลุ่ม BSP จะชำระค่าตอบแทนให้แก่ SAAM-3 ในการดำเนินการดูแลรักษาทรัพย์สิน และ/หรืออุปกรณ์ที่กลุ่ม BSP ได้นำไปติดตั้งยังที่ดิน เป็นรายเดือน ทุกๆ วันที่ 30 ของแต่ละเดือน |

สรุปสัญญาสำคัญที่เกี่ยวข้องกับธุรกิจพัฒนาโครงการโรงไฟฟ้าพลังงานหมุนเวียนในประเทศญี่ปุ่นเพื่อจำหน่าย

ณ วันที่ 31 ธันวาคม 2563 กลุ่มบริษัท มีสัญญาที่ทำกับลูกค้าเพื่อกำหนดกรอบข้อตกลงในการพัฒนาและส่งมอบโครงการโรงไฟฟ้าพลังงานหมุนเวียนในประเทศญี่ปุ่น จำนวน 1 โครงการ โดยมีรายละเอียดดังนี้

โครงการ SAAM Oita 01 Biomass Power

| | |
|---------------------------------|--|
| คู่สัญญา | SAAM-INTER กับนิติบุคคลรายหนึ่ง |
| วันลงนามในสัญญา | 30 เมษายน 2561 |
| โครงการ | SAAM Oita 01 Biomass Power |
| ที่ตั้งโครงการ | Oita City, Oita Prefecture, Japan |
| ผู้ดำเนินโครงการ | BMP-3 |
| กำลังการผลิตติดตั้ง | 19.90 เมกะวัตต์ |
| ปริมาณพลังงานไฟฟ้าเสนอขายประมาณ | 17.90 เมกะวัตต์ |
| ขอบเขตงาน | <p>ขอบเขตงานแบ่งออกเป็น 2 ส่วน สรุปได้ดังนี้</p> <ol style="list-style-type: none"> 1) SAAM-INTER จะจัดหาหนังสือแจ้งผลการพิจารณาอนุมัติวงเงินสินเชื่อจากสถาบันการเงินเพื่อให้นิติบุคคลรายหนึ่งพิจารณา และนิติบุคคลรายหนึ่งจะเข้าทำรายการซื้อเงินลงทุนทั้งหมดใน BMP-3 ซึ่งเป็นบริษัทย่อยทางอ้อมของบริษัทฯ 2) SAAM-INTER จะพัฒนาเพื่อให้ได้มาซึ่งใบอนุญาตที่เกี่ยวข้องในการดำเนินธุรกิจให้กับ BMP-3 เช่น ใบอนุญาตพัฒนาที่ดิน หรือใบอนุญาตพัฒนาที่ดินเขตป่าไม้ หรือการวิเคราะห์ผลกระทบสิ่งแวดล้อม (ถ้ามี) |
| เงื่อนไขที่สำคัญ | BMP-3 ได้รับใบอนุญาตสนับสนุนค่าไฟฟ้า (METI) อัตราซื้อ FIT เท่ากับ 24 เยนต่อกิโลวัตต์-ชั่วโมง ระยะเวลา 20 ปี |
| ค่าตอบแทน | นิติบุคคลรายหนึ่งจะจ่ายค่าตอบแทน เป็นสกุลเงินเยน (JPY) ให้แก่ SAAM-INTER เป็นรายงวด แบ่งเป็น 2 งวด ตามความสำเร็จของงานตามขอบเขตงานที่สำคัญข้างต้น |
| การเลิกสัญญา | <ol style="list-style-type: none"> 1) โดยได้รับการยินยอมเป็นลายลักษณ์อักษรจากทั้งสองฝ่าย 2) โดยนิติบุคคลรายหนึ่ง หากมีเหตุการณ์ที่มีผลกระทบต่ออย่างมีนัยสำคัญต่อโครงการ หรือ คาดว่าจะมีผลกระทบต่ออย่างมีนัยสำคัญต่อโครงการในอนาคต รวมไปถึง (ก) การยกเลิกใบอนุญาตที่ออกโดย METI และ (ข) การเปลี่ยนแปลงระยะเวลาการซื้อและราคาซื้อไฟฟ้าตามเงื่อนไขที่กำหนดในสัญญา 3) โดยฝ่ายใดฝ่ายหนึ่ง หากอีกฝ่ายผิดสัญญาตามเงื่อนไขที่กำหนดในสัญญา |

การชำระเงินคืน

- ในกรณีที่มีการเลิกสัญญาตามข้อที่ 2) หรือ 3) SAAM-INTER จะต้องชำระเงินคืนงวดแรกให้กับนิติบุคคลรายหนึ่ง ภายใน 5 วันทำการ การชำระเงินคืนนี้จะมีผลบังคับใช้ก็ต่อเมื่อขอบเขตของงานในส่วนที่ 2 ยังไม่เสร็จสมบูรณ์ และยังไม่มีการชำระเงินงวดสุดท้าย
- เมื่อมีการชำระเงินงวดสุดท้ายเกิดขึ้น จำนวนเงินงวดสุดท้ายและจำนวนเงินงวดแรกจะไม่มีภาระคืนไม่ว่ากรณีใดๆ

การชดใช้ความเสียหาย

- SAAM-INTER จะต้องชดใช้ค่าเสียหายและค่าใช้จ่ายที่เกิดจากข้อผิดพลาด ความประมาท และการละเลยของ SAAM-INTER ในการปฏิบัติงานตามขอบเขตงานของสัญญานี้
- คู่สัญญาจะไม่ต้องรับผิดชอบต่อความเสียหายที่เกิดขึ้นจากเหตุบังเอิญ รวมถึงความเสียหายที่เกิดจากการทำธุรกิจ สูญเสียผลกำไร หรือความเสียหายอื่นที่คล้ายคลึงกัน โดยไม่คำนึงถึงว่า SAAM-INTER หรือตัวแทนใดๆ ของ SAAM-INTER จะได้รับแจ้งถึงความเป็นไปได้ที่จะเกิดความเสียหายดังกล่าว และแม้ว่าจะมีการแก้ไขปัญหาตามระบุไว้ในสัญญาฉบับนี้แล้วก็ตาม

สรุปใบอนุญาตสำคัญที่เกี่ยวข้องกับการพัฒนาโครงการโรงไฟฟ้าพลังงานหมุนเวียนในประเทศไทย

ใบอนุญาตให้เชื่อมต่อระบบไฟฟ้าแรงสูง (Grid Interconnection Approval)

ณ วันที่ 31 ธันวาคม 2563 กลุ่มบริษัทฯ ได้รับใบอนุญาตให้เชื่อมต่อระบบไฟฟ้าแรงสูงซึ่งออกโดยผู้ประกอบกิจการไฟฟ้าเอกชนในแต่ละภูมิภาค ซึ่งยังมีผลบังคับใช้จำนวน 2 ฉบับ โดยมีรายละเอียดดังนี้

| ลำดับ | โครงการ | บริษัทเจ้าของโครงการ | กำลังการผลิต (เมกะวัตต์) | คู่สัญญา / ผู้ออกใบอนุญาตให้เชื่อมต่อระบบไฟฟ้าแรงสูง | วันที่ลงนาม |
|-------|----------------------------|----------------------|--------------------------|--|-------------|
| 1 | SAAM Oita 01 Biomass Power | BMP-3 | 17.9 | Kyushu Electric Power Company | 15/02/2561 |
| 2 | SAAM Oita 02 Biomass Power | BMP-4 | 17.9 | Kyushu Electric Power Company | 15/02/2561 |

ใบสนับสนุนค่าไฟฟ้า (METI Certification)

ณ วันที่ 31 ธันวาคม 2563 กลุ่มบริษัทฯ ได้รับใบสนับสนุนค่าไฟฟ้า ระบบ FIT จาก METI ซึ่งยังมีผลบังคับใช้ทั้งหมดจำนวน 2 ฉบับ โดยมีรายละเอียดดังนี้

| ลำดับ | โครงการ | บริษัทเจ้าของโครงการ | กำลังการผลิตติดตั้ง (เมกะวัตต์) | อัตราการรับซื้อ FIT (เยนต่อกิโลวัตต์ชั่วโมง) | ประเภทของเชื้อเพลิง | วันที่ลงนาม |
|-------|----------------------------|----------------------|---------------------------------|--|--|-------------|
| 1 | SAAM Oita 01 Biomass Power | BMP-3 | 19.9 | 24.0 | ชีวมวลอัดเม็ด ¹ (Wood Pellet) | 27/03/2561 |
| 2 | SAAM Oita 02 Biomass Power | BMP-4 | 19.9 | 24.0 | ชีวมวลอัดเม็ด ¹ (Wood Pellet) | 27/03/2561 |

หมายเหตุ: ¹ได้รับอนุมัติจาก METI ให้เพิ่มกะลาปาล์ม (PKS) เป็นเชื้อเพลิง เมื่อวันที่ 20 ธันวาคม 2561

สรุปสัญญาที่สำคัญในการดำเนินธุรกิจลงทุนในกิจการโรงไฟฟ้าพลังงานหมุนเวียน

สัญญาซื้อขายไฟฟ้า กับ กฟภ.

สัญญาซื้อขายไฟฟ้าของ SAAM-SP1

SAAM-SP1 ซึ่งเป็นบริษัทย่อยของบริษัทฯ ได้เข้าทำสัญญาซื้อขายไฟฟ้า กับ กฟภ. จำนวน 1 สัญญา และได้เริ่มจำหน่ายไฟฟ้าเชิงพาณิชย์ (COD) แล้วเมื่อวันที่ 30 ธันวาคม 2558 โดยมีสาระสำคัญของสัญญาดังนี้

| | |
|---|--|
| คู่สัญญา | SAAM-SP1 กับ กฟภ. |
| ที่ตั้งโครงการ | ตำบลพัฒนานิคม อำเภอพัฒนานิคม จังหวัดลพบุรี |
| วันที่ลงนามในสัญญา | 30 เมษายน 2558 |
| กำหนดวันจ่ายไฟฟ้าเข้าระบบเชิงพาณิชย์ (SCOD) | 31 ธันวาคม 2558 |
| ระยะเวลาการรับซื้อ | 25 ปี โดยนับจากวันจ่ายไฟฟ้าเข้าระบบเชิงพาณิชย์ (COD) |
| กำลังการผลิตติดตั้ง/ปริมาณพลังงานไฟฟ้าเสนอขายตามสัญญา | 2.0/2.0 เมกะวัตต์ |
| ระบบการรับซื้อไฟฟ้า | Feed-in-Tariff (FIT) |
| อัตรการรับซื้อไฟฟ้า | 5.66 บาทต่อกิโลวัตต์-ชั่วโมง |
| การโอนสิทธิ และ/หรือหน้าที่ | <ol style="list-style-type: none"> ห้ามมิให้ผู้ผลิตไฟฟ้าโอนสิทธิและหน้าที่ในคำขอขายไฟฟ้าให้กับผู้อื่นโดยไม่ได้รับการยินยอมจากการไฟฟ้า ห้ามมิให้เปลี่ยนแปลงจำนวนผู้ถือหุ้นจนเป็นเหตุให้รายชื่อผู้ถือหุ้นเดิม ตามที่ได้ยื่นขอขายไฟฟ้าน้อยกว่ากึ่งหนึ่ง ห้ามมิให้เปลี่ยนแปลงจำนวนหุ้นที่ถือ โดยผู้ถือหุ้นเดิมเหลือน้อยกว่าร้อยละ 51 ของจำนวนหุ้นทั้งหมด จนกว่าผู้ผลิตได้จ่ายไฟฟ้าเข้าระบบเชิงพาณิชย์ (COD) แล้วเป็นระยะเวลา 3 ปี |
| การเลิกสัญญา | <p>การสิ้นสุดสัญญาเป็นไปตามเงื่อนไขข้อใดข้อหนึ่งดังต่อไปนี้</p> <ol style="list-style-type: none"> ผู้ผลิตไฟฟ้าส่งหนังสือถึง กฟภ. แจ้งความประสงค์ที่จะยุติการซื้อขายไฟฟ้า คู่สัญญาฝ่ายใดฝ่ายหนึ่งผิดสัญญา และไม่ดำเนินการแก้ไข |

สัญญาจ้างรับเหมาก่อสร้างแบบเบ็ดเสร็จ (EPC Contract)

SAAM-SP1 และ SAAM-SP2 ซึ่งเป็นบริษัทย่อยของบริษัทฯ มีการทำสัญญาจ้างรับเหมาก่อสร้างแบบเบ็ดเสร็จสำหรับโครงการโรงไฟฟ้าพลังงานแสงอาทิตย์ โดยมีสาระสำคัญของสัญญาดังนี้

| | |
|-----------------------|-------------------|
| ผู้ว่าจ้าง | SAAM-SP1/SAAM-SP2 |
| ผู้รับจ้าง/ผู้รับเหมา | BSP |
| วันที่ลงนาม | 23 กรกฎาคม 2558 |

| | |
|---|--|
| ที่ตั้งโครงการ | อำเภอพัฒนานิคม จังหวัดลพบุรี |
| ขอบเขตงานที่สำคัญ | BSP มีหน้าที่ออกแบบ ติดตั้ง ทดสอบ และก่อสร้างโรงไฟฟ้า ตามข้อกำหนดทางเทคนิคและความต้องการของ SAAM-SP1/SAAM-SP2 ตามที่ได้กำหนดในสัญญาจ้างรับเหมาก่อสร้าง |
| การรับประกัน | การรับประกันสมรรถนะขั้นต่ำของระบบผลิตไฟฟ้า (Performance Ratio) เมื่อก่อสร้างแล้วเสร็จที่ร้อยละ 75.67 ในระยะเวลา 1 ปีหลังจากเริ่มจำหน่ายไฟฟ้าเชิงพาณิชย์ (COD) ที่ร้อยละ 74.9 และ ในระยะเวลา 1 ปีหลังจากเริ่มจำหน่ายไฟฟ้าเชิงพาณิชย์ (COD) มาแล้ว 1 ปี ที่ร้อยละ 74.2 หากสมรรถนะของระบบผลิตไฟฟ้าต่ำกว่าที่รับประกัน ผู้รับเหมาเบ็ดเสร็จจะต้องชำระเงินค่าชดเชยส่วนต่างระหว่างค่าพลังงานไฟฟ้าที่ผลิตได้จริง และค่าพลังงานไฟฟ้าที่รับประกัน หรือดำเนินการแก้ไข โดยเป็นไปตามเงื่อนไขที่กำหนดในสัญญา |
| การรับประกันจำนวนพลังงานไฟฟ้าขั้นต่ำที่สามารถผลิตได้ (Warranty Energy Output) | -ไม่มี- |
| การเลิกสัญญา | <ul style="list-style-type: none"> ฝ่ายใดฝ่ายหนึ่งแจ้งความประสงค์ต่ออีกฝ่ายที่จะเลิกสัญญา เนื่องจากอีกฝ่ายผิดนัดสัญญาตามเงื่อนไขที่กำหนดในสัญญา โดยแจ้งล่วงหน้าเป็นเวลาไม่น้อยกว่า 14 วัน เป็นลายลักษณ์อักษร ผู้ว่าจ้างสามารถบอกเลิกสัญญาโดยไม่ต้องให้เหตุผลต่อผู้รับเหมาแบบเบ็ดเสร็จ โดยแจ้งความประสงค์เป็นลายลักษณ์อักษร |

สัญญาจัดหาอุปกรณ์หลัก (Main Equipment Supply Contract)

SAAM-SP1 และ SAAM-SP2 ซึ่งเป็นบริษัทย่อยของบริษัทฯ มีการทำสัญญาจัดหาอุปกรณ์หลักสำหรับโครงการโรงไฟฟ้าพลังงานแสงอาทิตย์ โดยมีสาระสำคัญของสัญญาดังนี้

| | |
|---------------------|--|
| ผู้ซื้อ | SAAM-SP1/SAAM-SP2 |
| ผู้จัดหาอุปกรณ์หลัก | Advance Renewable Energy Total Solution Limited ("ARTS") |
| วันที่ลงนาม | 23 กรกฎาคม 2558 |
| ที่ตั้งโครงการ | อำเภอพัฒนานิคม จังหวัดลพบุรี |
| อุปกรณ์หลัก | <ul style="list-style-type: none"> แผงเซลล์แสงอาทิตย์ชนิดโพลีคริสตอลไลน์ (Polycrystalline Photovoltaic Module) พร้อมกล่องพักสายไฟ (Junction Box) อุปกรณ์เชื่อมต่อสายไฟ (Connector) และสายเคเบิล เครื่องแปลงไฟ (Inverter) พร้อมอุปกรณ์ ระบบรองรับแผง (PV Support Structure) พร้อมอุปกรณ์ |
| ขอบเขตงานที่สำคัญ | <ul style="list-style-type: none"> ผู้จัดหาอุปกรณ์หลักมีหน้าที่จัดหาและจัดส่งอุปกรณ์ตามความต้องการของผู้ซื้อ ตามที่ได้กำหนดไว้ในสัญญา ผู้ซื้อจะต้องได้รับแผงเซลล์แสงอาทิตย์ชนิดโพลีคริสตอลไลน์พร้อมอุปกรณ์ (อะไหล่สำรอง) จากผู้จัดหาอุปกรณ์หลัก โดยไม่เสียค่าใช้จ่าย |

การรับประกัน

การรับประกันของอุปกรณ์หลัก (Product Warranty) มีรายละเอียดดังนี้

ผู้จัดหาอุปกรณ์หลักจะดำเนินการเพื่อให้ผู้ผลิตอุปกรณ์รับประกันผลิตภัณฑ์โดยมีรายละเอียดดังนี้

1) ผู้รับประกันแผงเซลล์แสงอาทิตย์และอุปกรณ์

1.1) การรับประกันผลิตภัณฑ์

หากภายในระยะเวลา 120 เดือน นับแต่วันที่ 31 ธันวาคม 2558 อุปกรณ์มีข้อบกพร่องทางวัสดุและฝีมือ (Defects in Materials and Workmanship) ผู้รับประกันแผงเซลล์แสงอาทิตย์และอุปกรณ์จะดำเนินการให้มีการซ่อมแซมหรือเปลี่ยนอุปกรณ์ภายในระยะเวลา 15 วัน นับแต่วันที่ได้รับการยืนยันการแจ้ง

1.2) การรับประกันพลังงานที่ผลิต (Limited Power Output Warranty)

ค่าพลังงานสูงสุด (Peak Power Capacity) ที่แผงเซลล์แสงอาทิตย์สามารถผลิตภายใต้สภาวะมาตรฐาน ในระยะเวลา 25 ปี จะต้องไม่น้อยไปกว่าค่าดังต่อไปนี้

| | | | | |
|----------|----------|----------|----------|----------|
| ปีที่ 1 | ปีที่ 2 | ปีที่ 3 | ปีที่ 4 | ปีที่ 5 |
| 97.5% | 96.8% | 96.1% | 95.4 | 94.7% |
| ปีที่ 6 | ปีที่ 7 | ปีที่ 8 | ปีที่ 9 | ปีที่ 10 |
| 94.0% | 93.3% | 92.6% | 91.9% | 91.2% |
| ปีที่ 11 | ปีที่ 12 | ปีที่ 13 | ปีที่ 14 | ปีที่ 15 |
| 90.5% | 89.8% | 89.1% | 88.4% | 87.7% |
| ปีที่ 16 | ปีที่ 17 | ปีที่ 18 | ปีที่ 19 | ปีที่ 20 |
| 87.0% | 86.3% | 85.6% | 84.9% | 84.2% |
| ปีที่ 21 | ปีที่ 22 | ปีที่ 23 | ปีที่ 24 | ปีที่ 25 |
| 83.5% | 82.8% | 82.1% | 81.4% | 80.7% |

หากไม่เป็นไปตามที่กำหนดไว้ ผู้รับประกันแผงเซลล์แสงอาทิตย์และอุปกรณ์จะดำเนินการให้มีการ (ก) ชดเชยพลังงานที่ขาดหายไปโดยการจัดหาแผงเซลล์แสงอาทิตย์ที่มีรายละเอียด ขนาด และกำลังการผลิตพลังงานที่เท่าเดิมหรือสูงขึ้น แก่ผู้ซื้อเพิ่มเติม หรือ (ข) ซ่อมแซมหรือเปลี่ยนอุปกรณ์ภายในระยะเวลา 15 วัน นับแต่วันที่ได้รับการยืนยันการแจ้ง

| | |
|----------------------------|---|
| <p>การรับประกัน</p> | <p>2) ผู้รับประกันเครื่องแปลงไฟ</p> <p>2.1) การรับประกันผลิตภัณฑ์</p> <p>หากภายในระยะเวลา 65 เดือน นับแต่วันที่ส่งมอบอุปกรณ์ (Delivery Date) อุปกรณ์ที่มีข้อบกพร่องทางวัสดุและฝีมือ (Defects in Materials and Workmanship) ผู้รับประกันเครื่องแปลงไฟ จะดำเนินการให้มีการเปลี่ยนอุปกรณ์ภายในระยะเวลา 24 ชั่วโมง หากไม่สามารถดำเนินการดังกล่าวได้ ผู้จัดหาอุปกรณ์หลักจะต้องชำระค่าปรับที่อัตรา 31 บาทต่อชั่วโมงการทำงาน (06.00-18.00) ต่อเครื่องแปลงไฟที่มีข้อบกพร่อง โดยจำกัดค่าปรับสูงสุดที่ 7,700 บาทต่อเครื่องแปลงไฟ</p> <p>3) ผู้รับประกันโครงสร้างรองรับแผง</p> <p>หากภายในระยะเวลา 10 ปี นับแต่วันที่ส่งมอบอุปกรณ์ (Delivery Date) อุปกรณ์ที่มีข้อบกพร่องทางวัสดุและฝีมือ (Defects in Materials and Workmanship) ผู้รับประกันโครงสร้างรองรับแผง จะดำเนินการให้มีการซ่อมแซมหรือเปลี่ยนอุปกรณ์</p> |
| <p>การเลิกสัญญา</p> | <ul style="list-style-type: none"> - ฝ่ายใดฝ่ายหนึ่งแจ้งความประสงค์ต่ออีกฝ่ายที่จะเลิกสัญญา เนื่องจากอีกฝ่ายผิดนัดไม่ปฏิบัติตามเงื่อนไขที่กำหนดในสัญญา โดยแจ้งล่วงหน้าเป็นเวลาไม่น้อยกว่า 15 วัน เป็นลายลักษณ์อักษร และอีกฝ่ายไม่ดำเนินการแก้ไขจนกำหนดระยะเวลา 15 วัน สิ้นสุดลง |

ทั้งนี้ โครงการโรงไฟฟ้าพลังงานแสงอาทิตย์ของ SAAM-SP2 ยังก่อสร้างไม่แล้วเสร็จอยู่ระหว่างการพิจารณาคดีของศาลปกครองสูงสุด กลุ่มบริษัทฯ ได้แจ้งคู่สัญญาตามสัญญาจ้างรับเหมาก่อสร้างโรงไฟฟ้า และสัญญาจัดหาอุปกรณ์หลักเพื่อขอระงับการดำเนินการตามสัญญาชั่วคราวจนกว่าผลของคดีความจะเป็นที่สิ้นสุด และเมื่อวันที่ 25 ตุลาคม 2561 SAAM-SP2 ได้มีการทำหนังสือแนบท้ายสัญญาจัดหาอุปกรณ์หลักกับคู่สัญญา จำนวน 1 ฉบับ โดยมีสาระสำคัญของสัญญาดังนี้

| | |
|-----------------------------------|--|
| <p>ผู้ซื้อ</p> | <p>SAAM-SP2</p> |
| <p>ผู้จัดหาอุปกรณ์หลัก</p> | <p>Advance Renewable Energy Total Solution Limited (“ARTS”)</p> |
| <p>วันที่ลงนาม</p> | <p>25 ตุลาคม 2561</p> |
| <p>เงื่อนไขที่สำคัญ</p> | <p>เมื่อคดีความสิ้นสุดและทราบผลการตัดสินของคดีความ คู่สัญญามีการตกลงกันในหนังสือแนบท้ายสัญญาฉบับนี้ โดยมีรายละเอียดดังนี้</p> <ul style="list-style-type: none"> - ในกรณีที่ SAAM-SP2 ชนะคดี SAAM-SP2 และ ARTS จะดำเนินการตามสัญญาจัดหาอุปกรณ์ภายใต้รายละเอียดและเงื่อนไขที่ระบุในสัญญาต่อไป - ในกรณีที่ SAAM-SP2 แพ้คดี SAAM-SP2 จะเลิกสัญญา โดยที่ ARTS จะคืนเงินมัดจำเต็มจำนวนให้กับ SAAM-SP2 |

สัญญาเงินกู้ระยะยาวกับสถาบันการเงิน

ณ วันที่ 31 ธันวาคม 2563 กลุ่มบริษัทฯ มีสัญญาเงินกู้ที่สำคัญ ซึ่งยังมีผลใช้บังคับจำนวน 2 ฉบับ ดังนี้

สัญญาเงินกู้ของ SAAM-3

| | |
|-------------------------|---|
| ผู้กู้ | SAAM-3 |
| ผู้ให้กู้ | ธนาคารพาณิชย์ในประเทศแห่งหนึ่ง |
| วันที่ลงนามในสัญญา | 23 กรกฎาคม 2558 |
| วัตถุประสงค์ในการกู้ยืม | เพื่อเป็นเงินทุนสำหรับค่าใช้จ่ายที่เกี่ยวข้องกับการได้มาซึ่งที่ดิน |
| วงเงินกู้ | 70,000,000 บาท |
| อัตราดอกเบี้ย | MLR – ร้อยละ 1.5 |
| การชำระคืนเงินกู้ | ชำระคืนเงินต้นทุกเดือน รวมทั้งสิ้น 76 งวด เริ่มชำระงวดแรกในเดือน เมษายน 2559 และชำระดอกเบี้ยทุกเดือน เริ่มชำระงวดแรกในเดือน เมษายน 2559 |
| เงื่อนไขทางการเงิน | ผู้กู้จะต้องดำรงอัตราส่วนหนี้สินต่อทุน (Debt to Equity Ratio) ไม่เกินกว่า 70:30 ในทุกๆ ขณะ |
| หลักทรัพย์ค้ำประกัน | ที่ดิน |

สัญญาเงินกู้ของ SAAM-SP1

| | |
|-------------------------|--|
| ผู้กู้ | SAAM-SP1 |
| ผู้ให้กู้ | ธนาคารพาณิชย์ในประเทศแห่งหนึ่ง |
| วันที่ลงนามในสัญญา | 19 สิงหาคม 2558 |
| วัตถุประสงค์ในการกู้ยืม | เพื่อเป็นเงินทุนในการก่อสร้างโครงการโรงไฟฟ้าพลังงานแสงอาทิตย์ |
| วงเงินกู้ | 95,200,000 บาท |
| อัตราดอกเบี้ย | 3 เดือน BIBOR + ร้อยละ 2 |
| การชำระคืนเงินกู้ | ชำระคืนเงินต้นทุก 3 เดือน รวมทั้งสิ้น 51 งวด เริ่มชำระงวดแรกในเดือนเมษายน 2559 และชำระดอกเบี้ยทุก 3 เดือน เริ่มชำระงวดแรกในเดือนเมษายน 2559 |
| เงื่อนไขทางการเงิน | ผู้กู้จะต้องดำรงอัตราส่วนหนี้สินต่อทุน (Debt to Equity Ratio) ไม่เกินกว่า 70:30 ในทุกๆ ขณะและต้องดำรงอัตราส่วนความสามารถในการชำระหนี้ (Debt Service Coverage Ratio) ไม่น้อยกว่า 1.05 เท่า ณ วันสุดท้ายของทุกๆ 2 ไตรมาส |

ข้อตกลงการดำรงตำแหน่งบริหารงานและไม่ค้าแข่ง

ณ วันที่ 31 ธันวาคม 2563 บริษัทฯ มีการทำข้อตกลงการดำรงตำแหน่งบริหารงานและไม่ค้าแข่งกับผู้บริหาร ซึ่งยังมีผลใช้บังคับจำนวน 2 ฉบับ ดังนี้

ข้อตกลงการดำรงตำแหน่งบริหารงานและไม่ค้าแข่งกับนายพุดด้วง คงคามิ

| | |
|-------------------|---|
| ข้อตกลงระหว่าง | บริษัท เอสเอเอเอ็ม เอ็นเนอร์ยี ดีเวลลอปเม้นท์ จำกัด (มหาชน) (“บริษัทฯ”) กับ นายพุดด้วง คงคามิ (“ผู้บริหาร”) |
| วันลงนามในสัญญา | 17 สิงหาคม 2561 |
| เงื่อนไขที่สำคัญ | <ul style="list-style-type: none"> - ผู้บริหารตกลงจะปฏิบัติหน้าที่ในตำแหน่งกรรมการ และประธานเจ้าหน้าที่บริหารของบริษัทฯ ต่อไปเป็นระยะเวลาอย่างน้อย 3 ปีหลังการเข้าจดทะเบียนในตลาดหลักทรัพย์ฯ - ตลอดเวลาที่ผู้บริหารเป็นกรรมการ ผู้บริหาร หรือผู้ที่มีอำนาจควบคุมกิจการของบริษัทฯ (ตามนิยามที่กำหนดไว้ในมาตรา 89/1 แห่งพระราชบัญญัติหลักทรัพย์และตลาดหลักทรัพย์ พ.ศ. 2535) ผู้บริหารตกลงจะไม่ และจะดำเนินการไม่ให้นำบุคคลที่เกี่ยวข้องของตนตามนิยามที่กำหนดในมาตรา 258 พระราชบัญญัติหลักทรัพย์และตลาดหลักทรัพย์ พ.ศ. 2535 ดำเนินธุรกิจใดๆ ซึ่งเป็นธุรกิจประเภทเดียวกัน มีลักษณะเป็นการแข่งขัน หรืออาจก่อให้เกิดความขัดแย้งทางผลประโยชน์กับการดำเนินธุรกิจของกลุ่มบริษัทฯ ไม่ว่าจะเป็นการดำเนินธุรกิจด้วยตนเอง หรือการเข้าร่วมลงทุนกับพันธมิตรทางธุรกิจ รวมถึงจะไม่เข้าไปเป็นผู้ถือหุ้นรายใหญ่ กรรมการ ผู้บริหาร หรือผู้ที่มีอำนาจควบคุมกิจการของบริษัทหรือกิจการใดๆ หรือเข้าไปเป็นหุ้นส่วนประเภทไม่จำกัดความรับผิดชอบในห้างหุ้นส่วนจำกัดใดๆ ที่ดำเนินธุรกิจประเภทเดียวกัน มีลักษณะเป็นการแข่งขัน หรืออาจก่อให้เกิดความขัดแย้งทางผลประโยชน์กับการดำเนินธุรกิจของกลุ่มบริษัทฯ - ผู้บริหารตกลงที่จะไม่ชักชวนหรือชักจูง หรือพยายามชักชวนหรือชักจูงลูกค้า และ/หรือคู่ค้าของบริษัทฯ และบริษัทย่อยของบริษัทฯ ให้โอนย้ายโครงการที่บริษัทฯ และบริษัทย่อยของบริษัทฯ ได้ดำเนินการอยู่ก่อน หรือ ณ ขณะที่ข้อตกลงฉบับนี้สิ้นสุดลง - เว้นแต่จะได้กำหนดไว้เป็นอย่างอื่นตามข้อตกลงฉบับนี้ ข้อตกลงฉบับนี้และหน้าที่ของผู้บริหารภายใต้ข้อตกลงฉบับนี้จะสิ้นสุดทันทีเมื่อผู้บริหารพ้นจากการเป็นกรรมการ ผู้บริหาร และผู้ที่มีอำนาจควบคุมกิจการของบริษัทฯ |
| การสิ้นสุดข้อตกลง | <ul style="list-style-type: none"> - เมื่อผู้บริหารพ้นจากการเป็นกรรมการ ผู้บริหาร และผู้ที่มีอำนาจควบคุมกิจการของบริษัทฯ ทั้งนี้ ผู้บริหารจะปฏิบัติหน้าที่ในตำแหน่งกรรมการ และประธานเจ้าหน้าที่บริหารของบริษัทฯ ต่อไปเป็นระยะเวลาอย่างน้อย 3 ปีหลังการเข้าจดทะเบียนในตลาดหลักทรัพย์ฯ |

ข้อตกลงการดำรงตำแหน่งบริหารงานและไม่ค้าแข่งกับนางสาวกฤติยา หงส์หิรัญ

| | |
|--------------------------|--|
| ข้อตกลงระหว่าง | บริษัท เอสเอเอเอ็ม เอ็นเนอร์ยี ดีเวลลอปเม้นท์ จำกัด (มหาชน) (“บริษัทฯ”) กับ นางสาวกฤติยา หงส์หิรัญ (“ผู้บริหาร”) |
| วันลงนามในสัญญา | 17 สิงหาคม 2561 |
| เงื่อนไขที่สำคัญ | <ul style="list-style-type: none"> - ผู้บริหารตกลงจะปฏิบัติหน้าที่ในตำแหน่งกรรมการ และรองประธานเจ้าหน้าที่บริหารของบริษัทฯ ต่อไปเป็นระยะเวลาอย่างน้อย 3 ปีหลังการเข้าจดทะเบียนในตลาดหลักทรัพย์ฯ - ตลอดเวลาที่ผู้บริหารเป็นกรรมการ ผู้บริหาร หรือผู้ที่มีอำนาจควบคุมกิจการของบริษัทฯ (ตามนิยามที่กำหนดไว้ในมาตรา 89/1 แห่งพระราชบัญญัติหลักทรัพย์และตลาดหลักทรัพย์ พ.ศ. 2535) ผู้บริหาร ตกลงจะไม่ และจะดำเนินการไม่ให้เกิดความขัดแย้งทางผลประโยชน์กับการดำเนินธุรกิจของกลุ่มบริษัทฯ ไม่ว่าจะเป็นการดำเนินธุรกิจด้วยตนเอง หรือการเข้าร่วมลงทุนกับพันธมิตรทางธุรกิจ รวมถึงจะไม่เข้าไปเป็นผู้ถือหุ้นรายใหญ่ กรรมการ ผู้บริหาร หรือผู้ที่มีอำนาจควบคุมกิจการของบริษัทหรือกิจการใดๆ หรือเข้าไปเป็นหุ้นส่วนประเภทไม่จำกัดความรับผิดในห้างหุ้นส่วนจำกัดใดๆ ที่ดำเนินธุรกิจประเภทเดียวกัน มีลักษณะเป็นการแข่งขัน หรืออาจก่อให้เกิดความขัดแย้งทางผลประโยชน์กับการดำเนินธุรกิจของกลุ่มบริษัทฯ - ผู้บริหารตกลงที่จะไม่ชักชวนหรือชักจูง หรือพยายามชักชวนหรือชักจูงลูกค้า และ/หรือคู่ค้าของบริษัทฯ และบริษัทย่อยของบริษัทฯ ให้โอนย้ายโครงการที่บริษัทฯ และบริษัทย่อยของบริษัทฯ ได้ดำเนินการอยู่ก่อน หรือ ณ ขณะที่ข้อตกลงฉบับนี้สิ้นสุดลง - เว้นแต่จะได้กำหนดไว้เป็นอย่างอื่นตามข้อตกลงฉบับนี้ ข้อตกลงฉบับนี้และหน้าที่ของผู้บริหาร ภายใต้ข้อตกลงฉบับนี้จะสิ้นสุดทันทีเมื่อผู้บริหารพ้นจากการเป็นกรรมการ ผู้บริหาร และผู้ที่มีอำนาจควบคุมกิจการของบริษัทฯ |
| การสิ้นสุดข้อตกลง | <ul style="list-style-type: none"> - เมื่อผู้บริหารพ้นจากการเป็นกรรมการ ผู้บริหาร และผู้ที่มีอำนาจควบคุมกิจการของบริษัทฯ ทั้งนี้ ผู้บริหารจะปฏิบัติหน้าที่ในตำแหน่งกรรมการ และรองประธานเจ้าหน้าที่บริหารของบริษัทฯ ต่อไปเป็นระยะเวลาอย่างน้อย 3 ปีหลังการเข้าจดทะเบียนในตลาดหลักทรัพย์ฯ |

การจัดการ และการทำกับ ดูแลกิจการ



ข้อมูล หลักทรัพย์ และผู้ถือหุ้น

จำนวนทุนจดทะเบียนและทุนชำระแล้ว

ณ วันที่ 31 ธันวาคม 2563 บริษัทฯ มีทุนจดทะเบียนจำนวน 150,000,000 บาท แบ่งออกเป็นหุ้นสามัญจำนวน 300,000,000 หุ้น มูลค่าหุ้นที่ตราไว้หุ้นละ 0.50 บาท โดยเป็นทุนจดทะเบียนชำระแล้วจำนวน 150,000,000 บาท แบ่งออกเป็นหุ้นสามัญจำนวน 300,000,000 หุ้น มูลค่าที่ตราไว้หุ้นละ 0.50 บาท

ข้อจำกัดการโอนหุ้น

หุ้นสามัญของบริษัทฯ สามารถโอนกันได้โดยไม่มีข้อจำกัด เว้นแต่หุ้นสามัญที่ถือโดยคนต่างด้าว ณ ขณะใดขณะหนึ่งต้องมีจำนวนรวมกันไม่เกินร้อยละ 49 ของทุนชำระแล้วทั้งหมดของบริษัทฯ การโอนหุ้นรายได้ที่จะทำให้อัตราส่วนการถือครองหุ้นของบริษัทฯ โดยคนต่างด้าวเกินกว่าร้อยละ 49 บริษัทฯ มีสิทธิปฏิเสธการโอนหุ้นของบริษัทฯ รายนั้นได้

ข้อตกลงระหว่างกลุ่มผู้ถือหุ้นรายใหญ่ในเรื่องที่มีผลกระทบต่อการบริหารงานของบริษัทฯ โดยที่ข้อตกลงดังกล่าวมีบริษัทฯ ร่วมลงนาม

-ไม่มี-

ผู้ถือหุ้น

รายชื่อและสัดส่วนการถือหุ้นของผู้ถือหุ้น 10 อันดับแรก ณ วันที่ 20 พฤศจิกายน 2563 ซึ่งเป็นวันปิดสมุดทะเบียนผู้ถือหุ้นครั้งล่าสุด มีดังนี้



| ลำดับที่ | ชื่อผู้ถือหุ้น | จำนวนหุ้น (หุ้น) | สัดส่วน (ร้อยละ) |
|----------|---|------------------|------------------|
| 1. | กลุ่มนายพดด้วง คงคามี และคู่สมรส | 206,943,300 | 68.98 |
| | 1.1 นายพดด้วง คงคามี | 103,743,300 | 34.58 |
| | 1.2 นางสาวกฤติยา หงส์ศิริณ ¹ | 103,200,000 | 34.40 |
| 2. | นายโสฬส คงคามี ² | 21,864,700 | 7.29 |
| 3. | บริษัทหลักทรัพย์ ทรีนี่ตี จำกัด | 6,834,600 | 2.28 |
| 4. | นายธนารักษ์ ภูงศ์บริวัตร | 3,300,000 | 1.10 |
| 5. | นางสาวสุทธินี ลิ้มอารยะชน | 2,800,000 | 0.93 |
| 6. | นายคชาพิสิษฐ์ บุญชูศรี | 1,820,000 | 0.61 |
| 7. | นางกชวรรณ มณีจักร์ | 1,666,600 | 0.56 |
| 8. | นางสาวภัทราพร นิศามณีวงศ์ | 1,500,000 | 0.50 |

| ลำดับที่ | ชื่อผู้ถือหุ้น | จำนวนหุ้น (หุ้น) | สัดส่วน (ร้อยละ) |
|-----------------------------|-----------------------------|--------------------|------------------|
| 9. | นางวีรวรรณ สุภัทรกุล | 1,287,200 | 0.43 |
| 10. | นางสาวสุรภา กิจรุ่งเรืองแสง | 1,281,100 | 0.43 |
| รวมผู้ถือหุ้นรายใหญ่ | | 249,297,500 | 83.10 |
| รวมจำนวนหุ้นทั้งหมด | | 300,000,000 | 100.00 |

หมายเหตุ: ¹ นางสาวกฤติยา หงส์หิรัญ เป็นคู่สมรสของนายพดด้วง คงคามี

² นายโสฬส คงคามี เป็นน้องชายของนายพดด้วง คงคามี

ทั้งนี้ การจัดกลุ่มผู้ถือหุ้นเป็นไปเพื่อประโยชน์ในการเปิดเผยข้อมูลให้แก่นักลงทุนเท่านั้น มิใช่การจัดกลุ่มเพื่อวัตถุประสงค์การนำรวมหลักทรัพย์เพื่อพิจารณาหน้าที่ตามมาตรา 246 และมาตรา 247 แห่ง พ.ร.บ. หลักทรัพย์และตลาดหลักทรัพย์ พ.ศ. 2535 (รวมทั้งที่มีการแก้ไขเพิ่มเติม) แต่อย่างใด

การออกหลักทรัพ์อื่น

-ไม่มี-

นโยบายการจ่ายเงินปันผล

บริษัทฯ และบริษัทย่อยมีนโยบายการจ่ายเงินปันผลให้แก่ผู้ถือหุ้นของบริษัทฯ และบริษัทย่อย ในอัตราไม่น้อยกว่าร้อยละ 40 ของกำไรสุทธิหลังหักภาษีเงินได้นิติบุคคลของงบการเงินเฉพาะกิจการของบริษัทฯ หรือบริษัทย่อย และหลังหักสำรองทุกประเภทตามที่กฎหมายกำหนด

อย่างไรก็ตาม บริษัทฯ และบริษัทย่อยอาจพิจารณากำหนดให้มีการจ่ายเงินปันผลในอัตราที่เปลี่ยนแปลงไปจากที่กำหนดไว้ข้างต้นได้ โดยขึ้นอยู่กับผลการดำเนินงาน สถานะทางการเงิน สภาพคล่อง ความจำเป็นในการใช้เงินทุนหมุนเวียน แผนการขยายธุรกิจในอนาคต และปัจจัยอื่นๆ ที่เกี่ยวข้องในการ

บริหารงานตามที่บริษัทฯ หรือบริษัทย่อยเห็นสมควร โดยการจ่ายเงินปันผลของบริษัทฯ และบริษัทย่อย จะต้องได้รับการอนุมัติจากที่ประชุมผู้ถือหุ้น เว้นแต่จะเป็นการจ่ายเงินปันผลระหว่างกาลซึ่งต้องได้รับการอนุมัติจากคณะกรรมการบริษัท แล้วแจ้งให้ที่ประชุมผู้ถือหุ้นทราบในการประชุมคราวถัดไป



โครงสร้าง การจัดการ

โครงสร้างการจัดการ

โครงสร้างการจัดการของบริษัทฯ ประกอบด้วยคณะกรรมการ 3 ชุด ได้แก่ คณะกรรมการบริษัท คณะกรรมการตรวจสอบ และคณะกรรมการบริหาร โดยมีรายละเอียดของคณะกรรมการแต่ละชุดดังนี้

คณะกรรมการบริษัท ประกอบด้วยกรรมการ 8 ท่าน ดังนี้

| ลำดับ | รายชื่อ | ตำแหน่ง |
|-------|--------------------------------------|-------------------------------------|
| 1 | นายวีรวัฒน์ คงคามี ¹ | ประธานกรรมการ / กรรมการบริหาร |
| 2 | นางสาวเสาวณีย์ คงสกุล | กรรมการอิสระ / ประธานกรรมการตรวจสอบ |
| 3 | ผู้ช่วยศาสตราจารย์ ดร. ลภินี โกศลบุญ | กรรมการอิสระ / กรรมการตรวจสอบ |
| 4 | นายธีรพงษ์ สีบัวฒนะ | กรรมการอิสระ / กรรมการตรวจสอบ |
| 5 | นางทรงศรี นิตยสุทธิ ² | กรรมการ / ประธานกรรมการบริหาร |
| 6 | นายพุดด้วง คงคามี | กรรมการ / กรรมการบริหาร |
| 7 | นางสาวกฤติยา หงส์หิรัญ | กรรมการ / กรรมการบริหาร |
| 8 | นายมนูกิตติ นิตยสุทธิ | กรรมการ / กรรมการบริหาร |

หมายเหตุ: ¹ ศาสตราจารย์ ดร. คณิต ณ นคร ลาออกจากการดำรงตำแหน่งประธานกรรมการและกรรมการอิสระ ตั้งแต่วันที่ 20 เมษายน 2563 และที่ประชุมคณะกรรมการบริษัท ครั้งที่ 03/2563 ได้มีมติแต่งตั้งนายวีรวัฒน์ คงคามี เป็นประธานกรรมการบริษัทแทนศาสตราจารย์ ดร. คณิต ณ นคร ที่ได้ลาออกไป โดยมีผลตั้งแต่วันที่ 12 พฤษภาคม 2563 เป็นต้นไป

² นายวีรวัฒน์ คงคามี ลาออกจากการดำรงตำแหน่งประธานกรรมการบริหาร ตั้งแต่วันที่ 12 พฤษภาคม 2563 โดยยังคงดำรงตำแหน่งกรรมการบริหารของบริษัทฯ และที่ประชุมคณะกรรมการบริษัท ครั้งที่ 03/2563 ได้มีมติแต่งตั้งนางทรงศรี นิตยสุทธิ เป็นประธานกรรมการบริหารแทนนายวีรวัฒน์ คงคามี โดยมีผลตั้งแต่วันที่ 12 พฤษภาคม 2563 เป็นต้นไป

ณ วันที่ 31 ธันวาคม 2563 คณะกรรมการบริษัทประกอบด้วยกรรมการจำนวน 8 ท่าน ซึ่งเป็นจำนวนที่เหมาะสมกับขนาดประเภทและความซับซ้อนทางธุรกิจ แบ่งประเภทได้ดังนี้

- กรรมการที่ไม่เป็นผู้บริหาร 5 ท่าน (ร้อยละ 62.50 ของกรรมการทั้งหมด)

- กรรมการที่เป็นผู้บริหาร 3 ท่าน (ร้อยละ 37.50 ของกรรมการทั้งหมด)

จากกรรมการทั้ง 8 ท่าน เป็นกรรมการที่มีคุณสมบัติเป็นกรรมการอิสระจำนวน 3 ท่าน (ร้อยละ 37.50 ของกรรมการทั้งหมด) และเป็นกรรมการพิเศษจำนวน 4 ท่าน (ร้อยละ 50.00 ของกรรมการทั้งหมด) โดยมีนางสาวกฤติยา หงส์หิรัญ ทำหน้าที่เป็น

เลขานุการบริษัท ซึ่งได้รับการแต่งตั้งตามมติที่ประชุมคณะกรรมการบริษัท ครั้งที่ 04/2560 เมื่อวันที่ 10 สิงหาคม 2560 ทั้งนี้ รายละเอียดของกรรมการบริษัทและเลขานุการบริษัทปรากฏในเอกสารแนบ 1 และกรรมการอิสระมีความเป็นอิสระจากฝ่ายบริหารและผู้ถือหุ้นใหญ่ของบริษัทฯ

คณะกรรมการบริษัท



นายวิวัฒน์ คงคามี
ประธานกรรมการ / กรรมการบริหาร



นางสาวเสาวณีย์ คงสุกุล
กรรมการอิสระ / ประธานกรรมการตรวจสอบ



ผู้ช่วยศาสตราจารย์ ดร. คิทนี โทศลบุญ
กรรมการอิสระ / กรรมการตรวจสอบ



นายธีรพงษ์ สืบวัฒนะ
กรรมการอิสระ / กรรมการตรวจสอบ



นางทรงศรี ปิตยสุทธิ์
กรรมการ / ประธานกรรมการบริหาร



นายพดด้วง คงคามี
กรรมการ / กรรมการบริหาร



นางสาวกตติยา หงส์หิรัญ
กรรมการ / กรรมการบริหาร



นายมนูชิตี ปิตยสุทธิ์
กรรมการ / กรรมการบริหาร

● กรรมการผู้มีอำนาจลงนามผูกพันบริษัท

- 1) นางสาวกฤติยา หงส์หิรัญ ลงลายมือชื่อร่วมกับนายพดด้วง คงคามี หรือนายวีรวัฒน์ คงคามี หรือนางทรงศรี นิตยสุทธิ รวมเป็นสองคนและประทับตราสำคัญของบริษัทฯ หรือ
- 2) นายพดด้วง คงคามี ลงลายมือชื่อร่วมกับนางสาวกฤติยา หงส์หิรัญ หรือนายวีรวัฒน์ คงคามี หรือนางทรงศรี นิตยสุทธิ รวมเป็นสองคนและประทับตราสำคัญของบริษัทฯ

● ข้อจำกัดอำนาจของกรรมการ

- ไม่มี -

● การประชุมคณะกรรมการบริษัท ปี 2562 และปี 2563

| ลำดับ | รายชื่อ | จำนวนครั้งที่เข้าร่วมประชุม | |
|-------|--------------------------------------|-----------------------------|------------------|
| | | ปี 2562 | ปี 2563 |
| 1 | ศาสตราจารย์ ดร. คณิต ณ นคร | 2/4 | 0/2 ¹ |
| 2 | นายวีรวัฒน์ คงคามี | 3/4 | 5/5 |
| 3 | นางสาวเสาวณีย์ คงสกุล | 4/4 | 5/5 |
| 4 | ผู้ช่วยศาสตราจารย์ ดร. ลภินี โกศลบุญ | 4/4 | 5/5 |
| 5 | นายธีรพงษ์ สืบวัฒนะ | 4/4 | 4/5 |
| 6 | นางทรงศรี นิตยสุทธิ | 3/4 | 4/5 |
| 7 | นายพดด้วง คงคามี | 4/4 | 5/5 |
| 8 | นางสาวกฤติยา หงส์หิรัญ | 4/4 | 5/5 |
| 9 | นายมนูกิตติ นิตยสุทธิ | 4/4 | 4/5 |

หมายเหตุ: ¹ ศาสตราจารย์ ดร. คณิต ณ นคร ลาออกจากการดำรงตำแหน่งประธานกรรมการและกรรมการอิสระของบริษัทฯ ตั้งแต่วันที่ 20 เมษายน 2563

ในปี 2563 ได้มีการกำหนดตารางการประชุมกรรมการประจำปี 2564 เป็นการล่วงหน้า (ตารางการประชุมนี้อาจมีการเปลี่ยนแปลงได้) โดยไม่รวมการประชุมในวาระพิเศษ ดังนี้

| ครั้งที่ | การประชุมคณะกรรมการบริษัท | การประชุมคณะกรรมการตรวจสอบ |
|----------|---------------------------|----------------------------|
| 1 | วันที่ 19 กุมภาพันธ์ 2564 | วันที่ 19 กุมภาพันธ์ 2564 |
| 2 | วันที่ 10 พฤษภาคม 2564 | วันที่ 10 พฤษภาคม 2564 |
| 3 | วันที่ 9 สิงหาคม 2564 | วันที่ 9 สิงหาคม 2564 |
| 4 | วันที่ 8 พฤศจิกายน 2564 | วันที่ 8 พฤศจิกายน 2564 |

คณะกรรมการตรวจสอบ ประกอบด้วยกรรมการตรวจสอบ 3 ท่าน ดังนี้

| ลำดับ | รายชื่อ | ตำแหน่ง |
|-------|--------------------------------------|----------------------|
| 1 | นางสาวเสาวณีย์ คงสกุล | ประธานกรรมการตรวจสอบ |
| 2 | ผู้ช่วยศาสตราจารย์ ดร. ลภินี โกศลบุญ | กรรมการตรวจสอบ |
| 3 | นายธีรพงษ์ สืบวัฒน์นะ | กรรมการตรวจสอบ |

ทั้งนี้ กรรมการตรวจสอบที่มีความรู้และประสบการณ์ด้านการเงินและการบัญชีเพียงพอที่จะทำหน้าที่สอบทานความน่าเชื่อถือของงบการเงิน คือ ผู้ช่วยศาสตราจารย์ ดร. ลภินี โกศลบุญ สำเร็จการศึกษาระดับปริญญาเอก สาขาวิชาบัญชี จาก University of Strathclyde, Glasgow, UK

โดยมีนางสาวกมลพรรณ อารีวิจิตร ทำหน้าที่เป็นเลขานุการคณะกรรมการตรวจสอบ ซึ่งได้รับแต่งตั้งจากมติที่ประชุมคณะกรรมการตรวจสอบ ครั้งที่ 03/2561 เมื่อวันที่ 20 กรกฎาคม 2561

- การประชุมคณะกรรมการตรวจสอบ ปี 2562 และปี 2563

ทั้งนี้ ที่ประชุมคณะกรรมการบริษัท ครั้งที่ 01/2560 เมื่อวันที่ 25 มกราคม 2560 และที่ประชุมวิสามัญผู้ถือหุ้นครั้งที่ 01/2560 เมื่อวันที่ 14 กุมภาพันธ์ 2560 ได้มีมติแต่งตั้งคณะกรรมการตรวจสอบ โดยจำนวนครั้งและการเข้าร่วมประชุมของคณะกรรมการตรวจสอบแต่ละท่าน มีรายละเอียด ดังนี้

| ลำดับ | รายชื่อ | จำนวนครั้งที่เข้าร่วมประชุม | |
|-------|--------------------------------------|-----------------------------|---------|
| | | ปี 2562 | ปี 2563 |
| 1 | นางสาวเสาวณีย์ คงสกุล | 4/4 | 4/4 |
| 2 | ผู้ช่วยศาสตราจารย์ ดร. ลภินี โกศลบุญ | 4/4 | 4/4 |
| 3 | นายธีรพงษ์ สืบวัฒน์นะ | 4/4 | 4/4 |

คณะกรรมการบริหาร มีจำนวนทั้งสิ้น 5 ท่าน ดังนี้

| ลำดับ | รายชื่อ | ตำแหน่ง |
|-------|------------------------|---------------------|
| 1 | นางทรงศรี นิตยสุทธิ | ประธานกรรมการบริหาร |
| 2 | นายวีรวัฒน์ คงคามี | กรรมการบริหาร |
| 3 | นายพุดด้วง คงคามี | กรรมการบริหาร |
| 4 | นางสาวกฤติยา หงส์หิรัญ | กรรมการบริหาร |
| 5 | นายมนูเกิติ นิตยสุทธิ | กรรมการบริหาร |

โดยมีนางสาวกวิศา ประเสริฐวิริยะ ทำหน้าที่เป็นเลขานุการคณะกรรมการบริหาร ซึ่งได้รับแต่งตั้งจากมติที่ประชุมคณะกรรมการบริหาร ครั้งที่ 05/2563 เมื่อวันที่ 8 มิถุนายน 2563

● การประชุมคณะกรรมการบริหาร ปี 2562 และปี 2563

ทั้งนี้ ที่ประชุมคณะกรรมการบริษัท ครั้งที่ 02/2560 เมื่อวันที่ 21 เมษายน 2560 ได้มีมติแต่งตั้งคณะกรรมการบริหาร โดยจำนวนครั้งและการเข้าร่วมประชุมของคณะกรรมการบริหารแต่ละท่านมีรายละเอียด ดังนี้

| ลำดับ | รายชื่อ | จำนวนครั้งที่เข้าร่วมประชุม | |
|-------|------------------------|-----------------------------|---------|
| | | ปี 2562 | ปี 2563 |
| 1 | นางทรงศรี นิตยสุทธิ | 14/14 | 12/12 |
| 2 | นายวีรวัฒน์ คงคามี | 13/14 | 11/12 |
| 3 | นายพดด้วง คงคามี | 14/14 | 12/12 |
| 5 | นางสาวกฤติยา หงส์หิรัญ | 13/14 | 12/12 |
| 5 | นายมนูเกิติ นิตยสุทธิ | 14/14 | 12/12 |

โครงสร้างองค์กร

ณ วันที่ 31 ธันวาคม 2563 บริษัทฯ มีโครงสร้างองค์กร ดังนี้

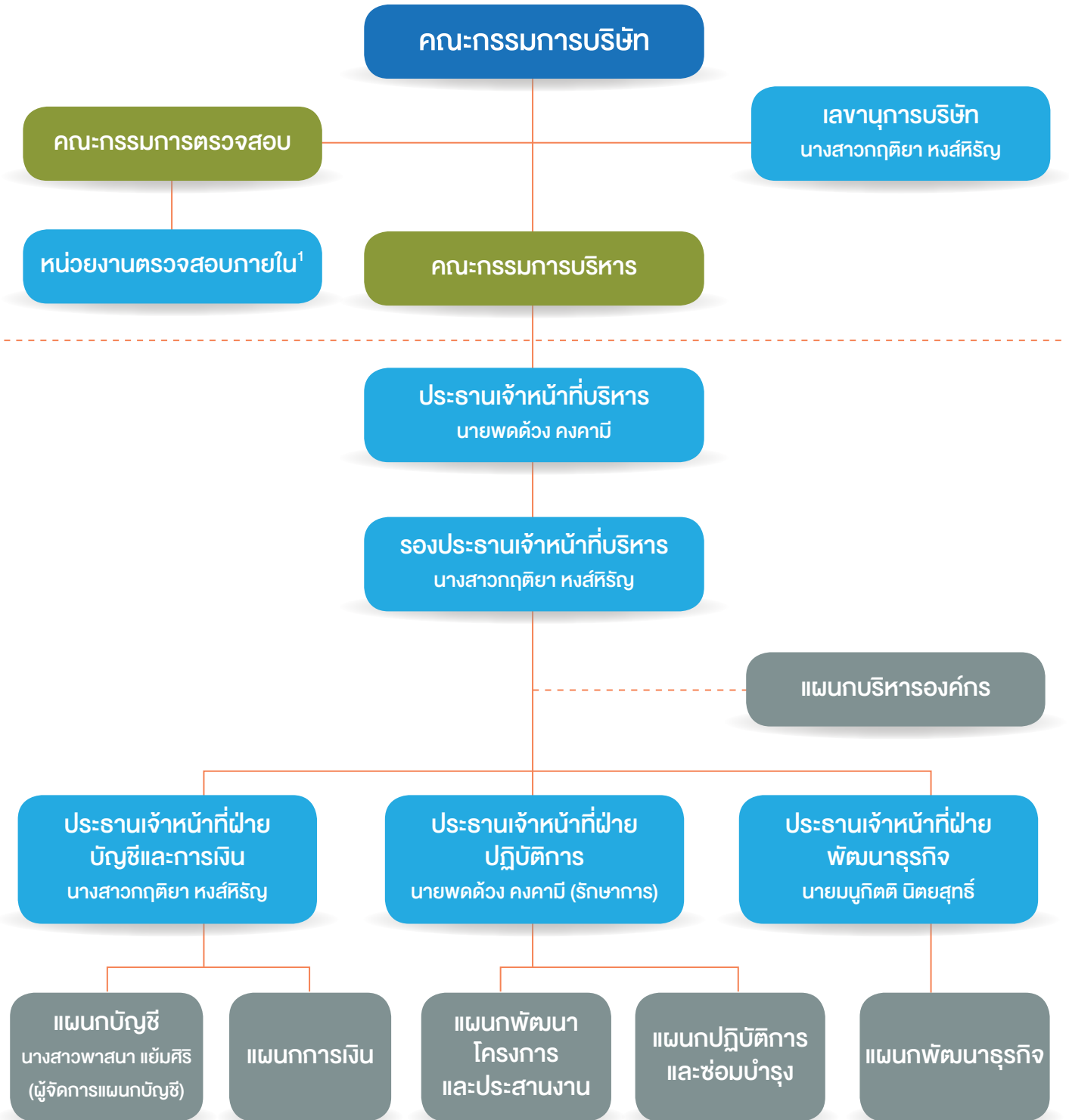

หมายเหตุ: ¹ บริษัทฯ ว่าจ้างบริษัท พีแอนด์แอล อินเทอร์เน็ต ออดิท จำกัด เป็นผู้ตรวจสอบภายในของบริษัทฯ โดยมีนางสาววรรณวิมล จงสุริยภาส (รองประธานฝ่ายปฏิบัติการของบริษัทฯ พีแอนด์แอล อินเทอร์เน็ต ออดิท จำกัด) เป็นหัวหน้างานตรวจสอบภายใน

ผู้บริหาร มีรายละเอียด ดังนี้

| ลำดับ | รายชื่อ | ตำแหน่ง |
|-------|------------------------|---|
| 1 | นายพดด้วง คงคามี | ประธานเจ้าหน้าที่บริหาร / รักษาการประธานเจ้าหน้าที่ฝ่ายปฏิบัติการ |
| 2 | นางสาวกฤติยา หงส์หิรัญ | รองประธานเจ้าหน้าที่บริหาร / ประธานเจ้าหน้าที่ฝ่ายบัญชีและการเงิน |
| 3 | นายมนูจิตติ นิตยสุทธิ์ | ประธานเจ้าหน้าที่ฝ่ายพัฒนาธุรกิจ |

ทั้งนี้ รายละเอียดของผู้บริหารปรากฏในเอกสารแนบ 1

เลขานุการบริษัท

ที่ประชุมคณะกรรมการบริษัท ครั้งที่ 04/2560 เมื่อวันที่ 10 สิงหาคม 2560 ได้มีมติแต่งตั้งให้นางสาวกฤติยา หงส์หิรัญ ดำรงตำแหน่งเป็นเลขานุการบริษัท โดยมีหน้าที่และความรับผิดชอบ ดังนี้

1. จัดทำและเก็บรักษาเอกสารดังต่อไปนี้
 - (ก) ทะเบียนกรรมการ
 - (ข) หนังสือนัดประชุมคณะกรรมการ รายงานการประชุมคณะกรรมการ และรายงานประจำปีของบริษัท
 - (ค) หนังสือนัดประชุมผู้ถือหุ้น และรายงานการประชุมผู้ถือหุ้น
2. เก็บรักษารายงานการมีส่วนได้เสียที่รายงานโดยกรรมการ หรือผู้บริหาร
3. จัดส่งสำเนารายงานการมีส่วนได้เสีย ตามมาตรา 89/14 พระราชบัญญัติหลักทรัพย์และตลาดหลักทรัพย์ พ.ศ. 2535 ให้ประธานกรรมการบริษัทและประธานกรรมการตรวจสอบ ทราบภายใน 7 วันทำการ นับแต่วันที่บริษัทฯ ได้รับรายงานนั้น และ

บริษัทฯ ต้องจัดให้มีระบบการรักษาเอกสารหรือหลักฐานที่เกี่ยวข้องกับการแสดงข้อมูล และดูแลให้มีการเก็บรักษาให้ถูกต้อง ครบถ้วน และสามารถตรวจสอบได้ ภายในระยะเวลาไม่น้อยกว่า 5 ปี นับแต่วันที่มีการจัดทำเอกสารหรือข้อมูลดังกล่าว

4. ให้คำแนะนำเบื้องต้นเกี่ยวกับข้อกฎหมาย และระเบียบข้อบังคับต่างๆ ของบริษัทฯ ที่คณะกรรมการบริษัทต้องทราบ และติดตามให้มีการปฏิบัติตามอย่างถูกต้อง สม่ำเสมอ รวมถึงรายงานการเปลี่ยนแปลงข้อกำหนด และ/หรือกฎหมายที่มีนัยสำคัญให้คณะกรรมการบริษัทรับทราบ

5. จัดการประชุมผู้ถือหุ้นและการประชุมคณะกรรมการบริษัทให้เป็นไปตามกฎหมาย ข้อบังคับของบริษัท และข้อพึงปฏิบัติที่เกี่ยวข้อง

6. บันทึกรายงานการประชุมผู้ถือหุ้น และการประชุมของคณะกรรมการบริษัท รวมทั้งติดตามให้มีการปฏิบัติตามมติที่ประชุมผู้ถือหุ้น และที่ประชุมคณะกรรมการบริษัท

7. ดูแลให้มีการเปิดเผยข้อมูลและรายงานสารสนเทศในส่วนที่รับผิดชอบ ต่อหน่วยงานที่เกี่ยวข้อง ตามระเบียบและข้อกำหนดของหน่วยงานดังกล่าว

8. สนับสนุนให้มีการฝึกอบรมหลักสูตรต่างๆ และให้ข้อมูลที่เป็นประโยชน์ต่อการปฏิบัติหน้าที่กรรมการใหม่

9. ดูแลกิจกรรมของคณะกรรมการบริษัท และการดำเนินการอื่นใดให้เป็นไปตามกฎหมาย และ/หรือ ตามที่คณะกรรมการกำกับตลาดทุนประกาศกำหนด และ/หรือ ตามที่ได้รับมอบหมายจากคณะกรรมการบริษัท

โดยที่นางสาวกฤติยา หงส์หิรัญ ได้ผ่านการอบรมหลักสูตรผู้ปฏิบัติงานเลขานุการบริษัท (รุ่นที่ 86/2561) จากสมาคมบริษัทจดทะเบียนไทยแล้ว ซึ่งประวัติของผู้ดำรงตำแหน่งเลขานุการบริษัทปรากฏตามเอกสารแนบ 1

คำตอบแทนกรรมการและผู้บริหาร

คำตอบแทนกรรมการ

ก. คำตอบแทนรายเดือนและค่าเบี้ยประชุม

ที่ประชุมสามัญผู้ถือหุ้น ประจำปี 2563 เมื่อวันที่ 8 กรกฎาคม 2563 ได้มีมติอนุมัติค่าตอบแทนให้แก่กรรมการบริษัทและกรรมการตรวจสอบ โดยกำหนดการจ่ายเบี้ยประชุมต่อครั้งตามตำแหน่ง ดังนี้

| ตำแหน่ง | คำตอบแทนรายเดือน | ค่าเบี้ยประชุมต่อครั้ง |
|----------------------|------------------|------------------------|
| ประธานกรรมการบริษัท | ไม่มี | 20,000 บาท |
| กรรมการบริษัท | ไม่มี | 10,000 บาท |
| ประธานกรรมการตรวจสอบ | ไม่มี | 20,000 บาท |
| กรรมการตรวจสอบ | ไม่มี | 15,000 บาท |

ข. คำตอบแทนตามผลการดำเนินงาน

ที่ประชุมสามัญผู้ถือหุ้น ประจำปี 2563 เมื่อวันที่ 8 กรกฎาคม 2563 ได้มีมติอนุมัติค่าตอบแทนตามผลการดำเนินงาน โดยกำหนดค่าตอบแทนรวมไม่เกินร้อยละ 1.0 ของกำไรสุทธิจากงบการเงินรวมของบริษัทฯ ให้เพียงกรรมการอิสระ โดยมีค่าตอบแทนตามผลการดำเนินงานประจำปี 2563 ของบริษัทฯ ค้างจ่ายให้แก่กรรมการอิสระท่านละ 60,000 บาท รวมเป็นจำนวนเงิน 180,000 บาท

ค. คำตอบแทนอื่น

- ไม่มี -

ทั้งนี้ ในปี 2562 และปี 2563 คณะกรรมการได้รับเบี้ยประชุม โดยมีรายละเอียดดังนี้

| ลำดับ | รายชื่อคณะกรรมการ | ปี 2562 (บาท) | | | ปี 2563 (บาท) | | |
|-------|------------------------|---------------|----------------|---------|---------------|----------------|---------|
| | | กรรมการบริษัท | กรรมการตรวจสอบ | รวม | กรรมการบริษัท | กรรมการตรวจสอบ | รวม |
| 1 | ศ. ดร. คณิต ฌ นคร | 40,000 | - | 40,000 | - | - | - |
| 2 | นายวีรวัฒน์ คงคามี | 30,000 | - | 30,000 | 70,000 | - | 70,000 |
| 3 | นางสาวเสาวณีย์ คงสกุล | 40,000 | 80,000 | 120,000 | 50,000 | 80,000 | 130,000 |
| 4 | ผศ. ดร. ลภินี โกศลบุญ | 40,000 | 60,000 | 100,000 | 50,000 | 60,000 | 110,000 |
| 5 | นายธีรพงษ์ สืบวัฒนะ | 40,000 | 60,000 | 100,000 | 40,000 | 60,000 | 100,000 |
| 6 | นางทรงศรี นิตยสุทธิ์ | 30,000 | - | 30,000 | 40,000 | - | 40,000 |
| 7 | นายพดด้วง คงคามี | 40,000 | - | 40,000 | 50,000 | - | 50,000 |
| 8 | นางสาวกฤติยา หงส์หิรัญ | 40,000 | - | 40,000 | 50,000 | - | 50,000 |
| 9 | นายมนูกิตติ นิตยสุทธิ์ | 40,000 | - | 40,000 | 40,000 | - | 40,000 |
| รวม | | 340,000 | 200,000 | 540,000 | 390,000 | 200,000 | 590,000 |

ค่าตอบแทนผู้บริหาร

ณ วันที่ 31 ธันวาคม 2563 บริษัทฯ มีผู้ดำรงตำแหน่งเทียบเท่าผู้บริหารทั้งสิ้น 3 ท่าน ซึ่งบริษัทฯ มีการจ่ายค่าตอบแทนผู้บริหาร คิดเป็นจำนวนเงินตามประเภทค่าตอบแทน ในปี 2562 และ ปี 2563 ดังนี้

| ค่าตอบแทนผู้บริหาร | ปี 2562 | ปี 2563 |
|--|------------------|------------------|
| | บาท | บาท |
| ผู้บริหาร (คน) | 3 | 3 |
| เงินเดือน สวัสดิการค่าเดินทาง และโบนัส | 4,367,500 | 4,439,999 |
| เงินสมทบกองทุนประกันสังคม และเงินสมทบกองทุนสำรองเลี้ยงชีพ ¹ | 219,000 | 212,700 |
| รวม | 4,586,500 | 4,652,699 |

หมายเหตุ : ¹ บริษัทฯ ได้ดำเนินการจัดตั้งกองทุนสำรองเลี้ยงชีพ เมื่อวันที่ 1 มิถุนายน 2561

ค่าตอบแทนผู้บริหารเป็นไปตามหลักการและนโยบายที่คณะกรรมการบริษัท กำหนด เนื่องจากบริษัทฯ ไม่มีคณะกรรมการสรรหาและกำหนดค่าตอบแทน คณะกรรมการบริษัทจะเป็นผู้มีอำนาจในการแต่งตั้งและกำหนดค่าตอบแทนของคณะ

กรรมการบริหาร ประธานเจ้าหน้าที่บริหาร และคณะกรรมการชุดย่อยตามความเหมาะสม โดยพิจารณาให้สอดคล้องกับภาระหน้าที่และความรับผิดชอบรวมถึงผลการดำเนินงานของบริษัทฯ และผลการปฏิบัติงานที่

สำหรับผู้บริหารในลำดับถัดจากประธานเจ้าหน้าที่บริหารลงมา ประธานเจ้าหน้าที่บริหารจะเป็นผู้มีอำนาจในการแต่งตั้งและกำหนดผลตอบแทนที่เหมาะสมตามความเหมาะสมของพนักงานระดับต่างๆ

รายงานการถือครองและการเปลี่ยนแปลงการถือหุ้นบริษัท ของกรรมการและผู้บริหาร ในปี 2563

| ลำดับ | รายชื่อ | ตำแหน่ง | จำนวนหุ้นที่ถือ ณ 31 ธันวาคม 2562 | จำนวนหุ้นที่ถือ ณ 31 ธันวาคม 2563 | จำนวนหุ้นที่เพิ่มขึ้น / (ลดลง) ในปี 2563 |
|-------|-------------------------------|-------------------------------------|-----------------------------------|-----------------------------------|--|
| 1. | นายวีรวัฒน์ คงคามี | ประธานกรรมการ / กรรมการบริหาร | 1,000 | 1,000 | - |
| | คู่สมรส (นางทรงศรี นิตยสุทธิ) | | 1,000 | 1,000 | - |
| | บุตรที่ยังไม่บรรลุนิติภาวะ | | - | - | - |
| 2. | นางสาวเสาวณีย์ คงสกุล | กรรมการอิสระ / ประธานกรรมการตรวจสอบ | - | - | - |
| | คู่สมรส | | - | - | - |
| | บุตรที่ยังไม่บรรลุนิติภาวะ | | - | - | - |

| ลำดับ | รายชื่อ | ตำแหน่ง | จำนวนหุ้นที่ถือ ณ 31 ธันวาคม 2562 | จำนวนหุ้นที่ถือ ณ 31 ธันวาคม 2563 | จำนวนหุ้นที่เพิ่มขึ้น / (ลดลง) ในปี 2563 |
|-------|---|--|-----------------------------------|-----------------------------------|--|
| 3. | ผู้ช่วยศาสตราจารย์ ดร. ลภินี โกศลบุญ | กรรมการอิสระ / กรรมการตรวจสอบ | - | - | - |
| | คู่สมรส | | - | - | - |
| | บุตรที่ยังไม่บรรลุนิติภาวะ | | - | - | - |
| 4. | นายธีรพงษ์ สืบวัฒน์นะ | กรรมการอิสระ / กรรมการตรวจสอบ | - | - | - |
| | คู่สมรส | | - | - | - |
| | บุตรที่ยังไม่บรรลุนิติภาวะ | | - | - | - |
| 5. | นางทรงศรี นิตยสุทธิ์ | กรรมการ / ประธานกรรมการบริหาร | 1,000 | 1,000 | - |
| | คู่สมรส (นายวีรวัฒน์ คงคามี่) | | 1,000 | 1,000 | - |
| | บุตรที่ยังไม่บรรลุนิติภาวะ | | - | - | - |
| 6. | นายพดด้วง คงคามี่ | กรรมการ / กรรมการบริหาร / ประธานเจ้าหน้าที่บริหาร | 100,173,000 | 103,743,300 | 3,570,300 |
| | คู่สมรส (นางสาวกฤติยา หงส์หิรัญ) | | 100,200,000 | 103,200,000 | 3,000,000 |
| | บุตรที่ยังไม่บรรลุนิติภาวะ | | - | - | - |
| 7. | นางสาวกฤติยา หงส์หิรัญ | กรรมการ / กรรมการ บริหาร / รองประธาน เจ้าหน้าที่บริหาร / ประธานเจ้าหน้าที่ ฝ่ายบัญชีและการเงิน | 100,200,000 | 103,200,000 | 3,000,000 |
| | คู่สมรส (นายพดด้วง คงคามี่) | | 100,173,000 | 103,743,300 | 3,570,300 |
| | บุตรที่ยังไม่บรรลุนิติภาวะ | | - | - | - |
| 8. | นายมนูกิตติ นิตยสุทธิ์ | กรรมการ / กรรมการบริหาร / ประธานเจ้าหน้าที่ ฝ่ายพัฒนาธุรกิจ | 1,000 | 1,000 | - |
| | คู่สมรส | | - | - | - |
| | บุตรที่ยังไม่บรรลุนิติภาวะ | | - | - | - |

บุคลากร

ในปี 2562 และปี 2563 บริษัทฯ และบริษัทย่อย มีจำนวนบุคลากรตามฝ่ายงาน ดังนี้

| ฝ่าย/แผนก | ปี 2562 (คน) | ปี 2563 (คน) |
|--|--------------|--------------|
| ผู้บริหาร | 3 | 3 |
| พนักงานประจำของบริษัทฯ และบริษัทย่อย | | |
| เลขานุการบริษัท ¹ | - | - |
| แผนกบริหารองค์กร | 3 | 3 |
| ฝ่ายบัญชีและการเงิน | | |
| แผนกบัญชี | 2 | 2 |
| แผนกการเงิน | 1 | 1 |
| ฝ่ายปฏิบัติการ | | |
| แผนกพัฒนาโครงการและประสานงาน | 1 | 1 |
| แผนกปฏิบัติการและซ่อมบำรุง | 12 | 12 |
| ฝ่ายพัฒนาธุรกิจ | | |
| แผนกพัฒนาธุรกิจ | 1 | 1 |
| รวมพนักงานประจำของบริษัทฯ และบริษัทย่อย | 20 | 20 |

หมายเหตุ : ¹ เลขานุการบริษัท คือ นางสาวกฤติยา หงส์หิรัญ ดำรงตำแหน่งรองประธานเจ้าหน้าที่บริหาร และประธานเจ้าหน้าที่ฝ่ายบัญชีและการเงิน จึงจัดอยู่ในหมวดผู้บริหาร

คำตอบแทนพนักงาน

บริษัทฯ ให้ความสำคัญต่อการดูแลพนักงาน โดยจ่ายค่าตอบแทนในอัตราเทียบเคียงกับอุตสาหกรรม สอดคล้องกับทิศทางและกลยุทธ์ขององค์กร รวมถึงการจ่ายโบนัสตามผลประกอบการของกลุ่มบริษัทฯ ประจำปีโดยรวม และตามผลการปฏิบัติงานของพนักงานรายบุคคล นอกจากนี้ บริษัทฯ จัดสรรให้มีสวัสดิการเพื่อส่งเสริมสวัสดิภาพความเป็นอยู่ที่ดี ซึ่งสวัสดิการดังกล่าวรวมถึงประกันสังคม กองทุนสำรองเลี้ยง

ชีพ การตรวจสุขภาพประจำปี การประกันสุขภาพกลุ่ม การประกันอุบัติเหตุกลุ่ม และค่าเดินทาง

ก. ค่าตอบแทนที่เป็นตัวเงิน

ในปี 2562 และปี 2563 บริษัทฯ ได้จ่ายค่าตอบแทนพนักงาน (ไม่นับรวมผู้บริหาร) คิดเป็นจำนวนเงินทั้งสิ้น 4,687,105 บาท และ 5,006,700 บาท ตามลำดับ ซึ่งค่าตอบแทนดังกล่าว ได้แก่ เงินเดือน โบนัส

ข. ค่าตอบแทนอื่น

- ไม่มี -

ข้อพิพาทด้านแรงงานที่สำคัญใน 3 ปีที่ผ่านมา

-ไม่มี-

นโยบายพัฒนาบุคลากร

บริษัทฯ ส่งเสริมและสนับสนุนให้บุคลากรขององค์กรทั้งคณะกรรมการผู้บริหาร และพนักงานได้รับการฝึกอบรมทั้งภายนอกและภายในองค์กร เพื่อแลกเปลี่ยนเรียนรู้ตามบทบาทหน้าที่ ความรับผิดชอบ สำหรับการดำรงตำแหน่งกรรมการ และ

ผู้บริหาร รวมถึงเทคนิคใหม่ๆ และสร้างความชำนาญในวิชาชีพ เพื่อเพิ่มศักยภาพและประสิทธิภาพในการทำงานของพนักงานขององค์กรอย่างสม่ำเสมอ ดังนี้

การฝึกอบรมภายใน

จัดให้มีการฝึกอบรมหลักสูตรที่เกี่ยวกับการพัฒนาและลงทุนในโครงการโรงไฟฟ้าพลังงานหมุนเวียน รวมทั้งอาจเชิญผู้เชี่ยวชาญภายนอก มาทำการฝึกอบรมให้แก่บุคลากรของบริษัทฯ เพื่อเพิ่มเติมความรู้ในด้านต่างๆ แก่พนักงาน

การฝึกอบรมภายนอก

ให้โอกาสแก่พนักงานในการฝึกอบรมทั้งกับองค์กรต่างๆ ที่ได้มาตรฐานและเป็นที่ยอมรับในระดับสากล เพื่อให้ทันต่อเทคโนโลยีที่มีการพัฒนาและเปลี่ยนแปลงไปอย่างรวดเร็ว เพื่อการตอบสนองต่อความต้องการในการรับบริการของลูกค้าได้มากขึ้น ซึ่งการส่งพนักงานเข้ารับการฝึกอบรมภายนอก จะพิจารณาด้านคุณธรรม ประสิทธิภาพขององค์กรที่ให้การฝึกอบรม และประโยชน์ที่จะได้รับอย่างคุ้มค่าเป็นสำคัญ

หลักสูตรของกรรมการ ผู้บริหาร และเลขานุการบริษัท

สำหรับหลักสูตรของกรรมการ ผู้บริหาร และเลขานุการบริษัท ให้พิจารณาตามความเหมาะสมเกี่ยวข้องกับการดำเนินธุรกิจของบริษัทฯ และเป็นไปตามระเบียบข้อกำหนดของสำนักงานคณะกรรมการกำกับหลักทรัพย์และตลาดหลักทรัพย์ ตลาดหลักทรัพย์แห่งประเทศไทย และหน่วยงานราชการที่เกี่ยวข้อง เพื่อนำความรู้มาปรับปรุงและประยุกต์ใช้ในงานของบริษัทฯ ต่อไป

หลักสูตรที่กรรมการบริษัทฯ เข้ารับการอบรมในปี 2563

| ลำดับ | รายชื่อ | หลักสูตรที่อบรมปี 2563 |
|-------|--------------------------------------|---|
| 1. | นายวีรวัฒน์ คงคามี | ไม่มี |
| 2. | นางสาวเสาวณีย์ คงสกุล | ไม่มี |
| 3. | ผู้ช่วยศาสตราจารย์ ดร. ลภินี โกศลบุญ | ไม่มี |
| 4. | นายธีรพงษ์ สืบวัฒนะ | ไม่มี |
| 5. | นางทรงศรี นิตยสุทธิ | ไม่มี |
| 6. | นายพดด้วง คงคามี | - Transfer Pricing (Accounting Insight) |
| 7. | นางสาวกฤติยา หงส์หิรัญ | - จัดทำงบการเงินถูกต้อง สอดคล้องหลักเกณฑ์ทางบัญชีและภาษี - Transfer Pricing (Accounting Insight) |
| 8. | นายมนุกิตติ นิตยสุทธิ | ไม่มี |

โดยในปี 2563 บริษัทฯ ได้สนับสนุนให้พนักงานได้เข้าร่วมอบรมเสริมสร้างองค์ความรู้ในด้านต่างๆ จำนวนรวม 34.25 ชั่วโมง คิดเป็นชั่วโมงการฝึกอบรมของพนักงานโดยเฉลี่ย 3.81 ชั่วโมงต่อคน โดยแผนกบริหารองค์กรได้จัดอบรมเรื่องนโยบายและแนวปฏิบัติด้านการต่อต้านการคอร์รัปชันในวันที่ 28 ตุลาคม 2563 พร้อมทั้งให้บุคลากรทำแบบ

ทดสอบความรู้ความเข้าใจในการปฏิบัติตามนโยบายและแนวปฏิบัติ

นอกจากนี้ บริษัทฯ ได้เล็งเห็นความสำคัญด้านสิ่งแวดล้อม เพื่อปลูกฝังจิตสำนึกให้พนักงานทุกท่านคำนึงถึงปัญหาและผลกระทบที่เกิดขึ้นต่อสิ่งแวดล้อม รวมทั้งเสริมสร้างความรู้เกี่ยวกับทรัพยากรธรรมชาติ จึงให้พนักงานได้เข้ารับการอบรมในหลักสูตร

ต่างๆ ในปี 2563 ดังนี้

1. สัมมนาหัวข้อ ความปลอดภัยของระบบสายดินในสถานีไฟฟ้าตามมาตรฐาน IEEE 80
2. เสวนาหัวข้อ อัปเดตข่าวสารโครงการโรงไฟฟ้าชุมชน
3. เสวนาหัวข้อ การปลูก/เก็บเกี่ยวพืชพลังงาน

การกำกับ ดูแลกิจการ

นโยบายการกำกับดูแลกิจการที่ดี

บริษัทฯ มีความมุ่งมั่นที่จะสร้างความน่าเชื่อถือให้กับผู้ลงทุนและผู้ที่มีส่วนได้เสียต่อการดำเนินธุรกิจ เพิ่มมูลค่าขององค์กรและส่งเสริมการเติบโตอย่างยั่งยืนของบริษัทฯ ด้วยการบริหารจัดการธุรกิจด้วยความเป็นธรรม สุจริต โปร่งใส ตามหลักการกำกับดูแลกิจการที่ดี ดังนั้น บริษัทฯ จึงได้กำหนดนโยบายการกำกับดูแลกิจการ ซึ่งคณะกรรมการบริษัทเป็นผู้ริเริ่มร่วมจัดทำ และอนุมัติ เพื่อเป็นกรอบในการปฏิบัติงานด้านต่างๆ ซึ่งประกอบด้วย 5 หมวด สรุปรายละเอียดสำคัญดังนี้

หมวดที่ 1: สิทธิของผู้ถือหุ้น

1.1 นโยบายกำหนดสิทธิพื้นฐานของผู้ถือหุ้น

- สิทธิได้รับใบหุ้นและสิทธิการโอนหุ้น
- สิทธิเข้าร่วมประชุม และออกเสียงลงคะแนนในที่ประชุมผู้ถือหุ้น เพื่อตัดสินใจในการเปลี่ยนแปลงนโยบายที่สำคัญของบริษัทฯ และในสิทธิของผู้ถือหุ้นที่คณะกรรมการต้องขอความเห็นชอบจากที่ประชุมผู้ถือหุ้น
 - สิทธิเลือกตั้งและถอดถอนกรรมการ และให้ความเห็นชอบในการแต่งตั้งผู้สอบบัญชีอิสระ
 - สิทธิในการได้รับส่วนแบ่งกำไร
 - สิทธิในการพิจารณาอนุมัติค่าตอบแทนกรรมการ และการจ่ายเงินปันผล
 - สิทธิในการเสนอเรื่องเพื่อเป็นวาระการประชุมสามัญผู้ถือหุ้นประจำปี ตามหลักเกณฑ์ที่บริษัทฯ กำหนด
 - สิทธิในการเสนอชื่อบุคคลเพื่อพิจารณาเลือกตั้งเป็นกรรมการ ตามหลักเกณฑ์ที่บริษัทฯ กำหนด
 - สิทธิในการส่งคำถามล่วงหน้าก่อนวันประชุมผู้ถือหุ้น ตามหลักเกณฑ์ที่บริษัทฯ กำหนด
 - สิทธิในการได้รับสารสนเทศที่เพียงพอ ทันเวลา และในรูปแบบที่เหมาะสม ในการตัดสินใจที่มีผลกระทบต่อบริษัทฯ และตนเอง

1.2 นโยบายการจัดทำหนังสือเชิญประชุมผู้ถือหุ้น

- จัดทำทั้งภาษาไทยและภาษาอังกฤษ

- มีรายละเอียดชัดเจน และเพียงพอสำหรับการตัดสินใจ

- มีข้อมูลประกอบการใช้สิทธิลงคะแนนเสียงที่ชัดเจน เพื่อให้ผู้ถือหุ้นสามารถใช้สิทธิได้อย่างถูกต้อง

1.3 นโยบายในการจัดประชุมผู้ถือหุ้น

บริษัทฯ มีนโยบายที่จะอำนวยความสะดวกให้กับผู้ถือหุ้นทุกรายทุกประเภท ทั้งผู้ถือหุ้นรายใหญ่ ผู้ถือหุ้นรายย่อย รวมถึงผู้ถือหุ้นที่เป็นสถาบัน เข้าร่วมประชุมผู้ถือหุ้นได้โดยสะดวก ดังนี้

- วัน เวลา สถานที่นัดประชุม

สถานที่ประชุม บริษัทฯ จะเลือกสถานที่ที่ผู้ถือหุ้นส่วนมากสามารถเข้าร่วมประชุมได้โดยสะดวก โดยส่งหนังสือนัดประชุมล่วงหน้าเพื่อให้ทราบ วัน เวลา และสถานที่จัดประชุม

- การดำเนินการประชุม

ก่อนเริ่มการประชุมแต่ละวาระ ประธานที่ประชุมประกาศให้ที่ประชุมทราบถึงวิธีการลงคะแนน และการนับคะแนน และทราบถึงผู้ไม่มีสิทธิออกเสียง เนื่องจากเป็นผู้มีส่วนได้เสีย

ในการประชุม เปิดโอกาสให้ผู้ถือหุ้นมีโอกาสแสดงความคิดเห็นและตั้งคำถามอย่างเต็มที่ โดยให้เวลาเพียงพอเหมาะสม และผู้บริหารตอบข้อซักถามชัดเจนตรงประเด็น

การนับคะแนนเสียง ทำด้วยความโปร่งใส ถูกต้อง และประกาศผลให้ทราบโดยทั่วกัน ทั้งนี้ บริษัทฯ ใช้ผู้นับคะแนนที่เป็นกลาง และเก็บผลการลงคะแนนไว้ให้สามารถตรวจสอบได้ในภายหลัง

1.4 นโยบายด้านการจัดทำรายงานการประชุมผู้ถือหุ้น

จัดทำให้เสร็จภายใน 14 วัน และจัดให้ผู้ถือหุ้นสามารถดูได้ ทั้งนี้ รายงานการประชุมมีบันทึกมติที่ถูกต้องชัดเจน และระบุนผลการนับคะแนนในแต่ละวาระไว้อย่างชัดเจนว่ามีผู้ถือหุ้นที่เห็นชอบ ไม่เห็นชอบ และงดออกเสียงจำนวนกี่เสียง และหากมีผู้ถือหุ้นที่ไม่มีสิทธิออกเสียง เนื่องจากมีส่วนได้เสียกับเรื่องที่พิจารณาก็ให้ระบุไว้ด้วย

หมวดที่ 2 : การปฏิบัติต่อผู้ถือหุ้นอย่างเท่าเทียมกัน

2.1 นโยบายด้านการประชุมผู้ถือหุ้น

• ผู้ถือหุ้นมีสิทธิออกเสียงลงคะแนนตามประเภทและจำนวนหุ้นที่ตนมี โดยมีสิทธิออกเสียง 1 หุ้น ต่อ 1 เสียง และมีความเท่าเทียมกันในสารสนเทศเกี่ยวกับบริษัทฯ

• ผู้ถือหุ้นต้องได้รับสารสนเทศ และ/หรือข้อมูลที่เป็นอย่างเพียงพอ ยุติธรรม และทันเวลาจากบริษัทฯ

• จัดส่งหนังสือนัดประชุมและเอกสารประกอบให้ผู้ถือหุ้นล่วงหน้าไม่น้อยกว่า 7 วัน ก่อนวันประชุม เพื่อให้สอดคล้องกับ พรบ. บริษัทมหาชนจำกัด และตลาดหลักทรัพย์แห่งประเทศไทย

• ส่งแบบมอบฉันทะให้ผู้ถือหุ้นพร้อมส่งหนังสือนัดประชุม พร้อมทั้งคำแนะนำขั้นตอนในการมอบฉันทะอย่างชัดเจน และเสนอให้กรรมการอิสระอย่างน้อย 1 คน เป็นผู้รับมอบอำนาจจากผู้ถือหุ้นที่ไม่สะดวกจะตั้งผู้รับมอบฉันทะของตนเอง โดยระบุรายละเอียดกรรมการอิสระดังกล่าวไว้ในแบบหนังสือมอบอำนาจ

• กรรมการจะต้องรายงานการมีส่วนได้เสียก่อนการพิจารณาวาระนั้น และบันทึกไว้ในรายงานการประชุมกรรมการที่มีส่วนได้เสียอย่างมีนัยสำคัญในลักษณะที่อาจทำให้

กรรมการรายดังกล่าวไม่สามารถให้ความเห็นได้อย่างอิสระ ต้องงดเว้นจากการมีส่วนร่วมในการประชุมพิจารณาในวาระนั้น

2.2 นโยบายด้านความขัดแย้งทางผลประโยชน์

บริษัทฯ มีนโยบายการทำรายการที่เกี่ยวข้องกันให้ถูกต้อง และเปิดเผยการทำรายการเกี่ยวข้องกันทุกรายการอย่างถูกต้องตามข้อกำหนดของทางการ และทำรายการโดยยึดหลักเปรียบเทียบการทำรายการกับบุคคลภายนอก เพื่อหลีกเลี่ยงความขัดแย้งทางผลประโยชน์ที่อาจเกิดขึ้น

หมวดที่ 3: บทบาทของผู้มีส่วนได้เสีย

3.1 การปฏิบัติและความรับผิดชอบต่อผู้มีส่วนได้เสีย

• การปฏิบัติและความรับผิดชอบต่อผู้ถือหุ้น

1) ปฏิบัติหน้าที่ด้วยความซื่อสัตย์สุจริต ตัดสินใจดำเนินการต่างๆ ด้วยความบริสุทธิ์ โปร่งใส และเป็นประโยชน์แก่บริษัทฯ และผู้ถือหุ้น

2) รายงานสถานะและผลการดำเนินงานของบริษัทฯ อย่างครบถ้วน ถูกต้องตามความเป็นจริงต่อคณะกรรมการและผู้ถือหุ้นของบริษัทฯ

3) ไม่แสวงหาประโยชน์ให้ตนเองหรือผู้อื่นจากการปฏิบัติหน้าที่การงาน

4) ไม่เปิดเผยความลับของบริษัทฯ และไม่นำข้อมูลความลับของบริษัทฯ ไปใช้เพื่อประโยชน์ของตนเอง หรือบุคคลอื่นโดยมิได้รับอนุญาตจากบริษัทฯ

5) ไม่ดำเนินการใดๆ ในลักษณะซึ่งอาจก่อให้เกิดความขัดแย้งทางผลประโยชน์กับบริษัทฯ โดยมีได้แจ้งให้บริษัทฯ ทราบ

• การปฏิบัติและความรับผิดชอบต่อลูกค้า

1) สนองความต้องการของลูกค้าด้วยบริการที่มีคุณภาพ

2) จัดกลไกและระบบบริการลูกค้าให้ลูกค้าสามารถร้องเรียนความไม่พอใจบริการได้โดยสะดวก และดำเนินการอย่างดีที่สุด เพื่อให้ลูกค้าได้รับการตอบสนองผลอย่างรวดเร็ว

3) กรณีที่ไม่สามารถปฏิบัติตามข้อตกลงใดๆ กับลูกค้าได้ ต้องรีบแจ้งให้ลูกค้าทราบล่วงหน้าเพื่อร่วมกันพิจารณาหาแนวทางแก้ไขปัญหาและป้องกันความเสียหาย

บริษัทฯ ได้จัดให้มีการประเมินความพึงพอใจลูกค้าต่อกรบริการเป็นประจำทุกปี ในด้านต่างๆ เช่น คุณภาพผลงาน การบริการ และบุคลากร เป็นต้น โดยผลการประเมินความพึงพอใจลูกค้าสำหรับปี 2563 สามารถสรุปได้ดังนี้

| ตัวชี้วัด | ผลการประเมินความพึงพอใจ (ร้อยละ) |
|-------------------------|----------------------------------|
| ความพึงพอใจภาพรวม | 80.00 |
| คุณภาพผลงาน | 80.00 |
| ความเอาใจใส่ในการบริการ | 80.00 |
| บุคลากร (ด้านเทคนิค) | 80.00 |

• การปฏิบัติและความรับผิดชอบต่อพนักงาน

1) ให้ผลตอบแทนที่เหมาะสมตามความรู้ความสามารถ ความรับผิดชอบ และผลการปฏิบัติงานของพนักงานแต่ละคน

2) ส่งเสริมพัฒนา และเพิ่มพูน

ความรู้ความสามารถของพนักงานให้มีความก้าวหน้า และความมั่นคงในอาชีพ

3) ดูแลรักษาสุขภาพแวดล้อมในการทำงานให้มีความปลอดภัยต่อชีวิต สุขภาพอนามัยร่างกาย และทรัพย์สินของพนักงาน

4) ปฏิบัติตามกฎหมายและข้อ

บังคับต่างๆ เกี่ยวกับกฎหมายแรงงาน และสวัสดิภาพของพนักงาน

5) บริหารพนักงานโดยหลักเสียสละการกระทำใดๆ โดยไม่เป็นธรรมและไม่ถูกต้อง ซึ่งมีผลกระทบต่อความก้าวหน้าและความมั่นคงทางอาชีพการงานของพนักงาน

บริษัทฯ ได้จัดให้มีการเก็บสถิติอัตราการเกิดอุบัติเหตุ เพื่อนำมาวิเคราะห์และปรับปรุงมาตรฐานด้านความปลอดภัยของพนักงานอย่างต่อเนื่อง โดยจำนวนและอัตราการเกิดอุบัติเหตุจากการปฏิบัติงานของพนักงานสำหรับปี 2563 สามารถสรุปได้ดังนี้

| ตัวชี้วัด | สำนักงานใหญ่ | หน่วยงานโครงการ | รวม |
|---|--------------|-----------------|-----|
| จำนวนการเกิดอุบัติเหตุจากการทำงานรวม (คน) | 0 | 0 | 0 |
| จำนวนการเกิดอุบัติเหตุถึงขั้นหยุดงาน (คน) | 0 | 0 | 0 |

● การปฏิบัติและความรับผิดชอบต่อลูกค้าและเจ้าหน้าที่

1) ประเมินและคัดเลือกคู่ค้าด้วยความเป็นธรรม โดยพิจารณาคัดเลือกคู่ค้าที่มีชื่อเสียงที่ดี มีจริยธรรม มีความเป็นมืออาชีพ ไม่ละเมิดกฎหมาย รวมถึงส่งเสริมให้คู่ค้าร่วมต่อต้านการคอร์รัปชัน

2) ปฏิบัติตามข้อตกลงที่มีต่อคู่ค้าและเจ้าหน้าที่อย่างเคร่งครัด ซึ่งหมายรวมถึงการปฏิบัติตามเงื่อนไขสัญญา การจ่ายชำระการดูแลคุณภาพหลักทรัพย์สินคู่ค้าประกัน และเรื่องอื่นใดที่ได้ให้ข้อตกลงไว้กับคู่ค้าและเจ้าหน้าที่ของบริษัทฯ กรณีที่คาดว่าจะไม่สามารถปฏิบัติตามข้อตกลงได้ บริษัทฯ จะรีบเจรจากับคู่ค้าและเจ้าหน้าที่เป็นการล่วงหน้า เพื่อร่วมกันหาแนวทางแก้ไข และป้องกันไม่ให้เกิดความเสียหาย

3) บริหารจัดการเงินทุนเพื่อความมั่นคงทางการเงิน โดยมีวัตถุประสงค์เพื่อป้องกันมิให้บริษัทฯ อยู่ในสถานะที่ยากลำบากในการชำระคืนหนี้แก่เจ้าหน้าที่ รวมถึงบริหารสภาพคล่องเพื่อเตรียมความพร้อมในการ

ชำระคืนหนี้ให้แก่เจ้าหน้าที่อย่างทันท่วงที ตรงตามระยะเวลาครบกำหนด

4) ไม่เรียก ไม่รับ หรือไม่ให้ผลประโยชน์ใดๆ ที่ไม่สุจริตกับคู่ค้า หรือเจ้าหน้าที่

● การปฏิบัติและความรับผิดชอบต่อการแข่งขันทางการค้า

1) แข่งขันทางการค้าภายในกรอบกติกาของการแข่งขันที่เป็นธรรม

2) ไม่แสวงหาข้อมูลที่เป็นความลับของคู่แข่งด้วยวิธีที่ไม่สุจริต ผิดกฎหมาย

3) ไม่ทำลายชื่อเสียงของคู่แข่งขึ้นด้วยการกล่าวร้าย หรือกระทำการใดๆ โดยปราศจากความจริงและไม่เป็นธรรม

● การปฏิบัติและความรับผิดชอบต่อสังคมส่วนรวม

1) ให้การสนับสนุนกิจการอันเป็นประโยชน์ต่อชุมชน และสังคมส่วนรวม

2) ไม่ให้ความร่วมมือหรือสนับสนุนบุคคลใดๆ ที่ทำธุรกิจผิดกฎหมาย หรือเป็นภัยต่อสังคม และความมั่นคงของประเทศ

3) ปลุกฝังจิตสำนึกความรับผิดชอบต่อชุมชนและสังคมส่วนรวมให้เกิดขึ้นใน

บริษัทฯ และพนักงานทุกระดับอย่างต่อเนื่อง

● การปฏิบัติและความรับผิดชอบต่อสิ่งแวดล้อม

1) ดำเนินธุรกิจให้สอดคล้องกับกฎหมาย กฎระเบียบ และนโยบายด้านสิ่งแวดล้อม

2) สร้างวัฒนธรรมองค์กรและสร้างจิตสำนึกให้พนักงานทุกระดับเกิดความร่วมมือและความรับผิดชอบในการจัดการสิ่งแวดล้อม และใช้ทรัพยากรอย่างมีประสิทธิภาพ

3) ส่งเสริมความรู้และฝึกอบรมพนักงานในเรื่องสิ่งแวดล้อม

กลุ่มบริษัทฯ มุ่งเน้นการดำเนินธุรกิจโดยปฏิบัติตามมาตรฐานสากล รวมถึงการดำเนินการตามมาตรฐานด้านสิ่งแวดล้อมที่เกี่ยวข้องอย่างต่อเนื่อง ในปี 2563 บริษัทฯ ของบริษัทฯ ซึ่งดำเนินโครงการโรงไฟฟ้าพลังงานแสงอาทิตย์ ได้เข้ารับการประเมินและได้รับการรับรองตามมาตรฐาน ISO 9001:2015 นอกจากนี้ บริษัทฯ ได้กำหนดแนวปฏิบัติและกิจกรรมเพื่อส่งเสริมการใช้ทรัพยากรอย่างมีประสิทธิภาพ โดยสามารถสรุปผลได้ดังนี้

| กิจกรรม | รายละเอียดกิจกรรม | การวัดผล |
|----------------|--|---|
| ลดการใช้ไฟฟ้า | - การรณรงค์ปิดไฟที่ไม่ได้ใช้งานในพื้นที่สำนักงานและหน้าไซต์โครงการ - การรณรงค์ให้ปิดหน้าจอคอมพิวเตอร์เมื่อไม่ใช้งาน | - บริษัทฯ สามารถลดการใช้พลังงานลง 533.62 กิโลวัตต์-ชั่วโมง เทียบเท่าการลดการปล่อยก๊าซคาร์บอนไดออกไซด์ 322.61 กิโลกรัม |
| ลดการใช้กระดาษ | - การรณรงค์ให้ reuse เพื่อนำกระดาษหน้าเดี๋ยวลับมาใช้อีกครั้ง - การรณรงค์ส่งเสริมการใช้เทคโนโลยีสารสนเทศในการประชุม แทนการการใช้กระดาษเอกสาร - การรณรงค์ใช้ระบบอนุมัติผ่านสื่ออิเล็กทรอนิกส์ด้วย e-signature ในบางระบบงาน | - บริษัทฯ สามารถลดการใช้กระดาษลงจำนวน 20 รีม เทียบเท่ากับการลดการตัดต้นไม้ยูคาลิปตัส 2 ต้น |

| กิจกรรม | รายละเอียดกิจกรรม | การวัดผล |
|-------------------|--|---|
| ลดการใช้พลาสติก | - การรณรงค์ไม่ใช้แก้วน้ำและหลอดพลาสติก รวมถึงให้ใช้ถุงผ้าแทนถุงพลาสติก | - การประเมินอัตราการลดลงของขยะพลาสติกในสำนักงาน |
| อบรมสร้างจิตสำนึก | - การเปิดโอกาสให้พนักงานเข้าร่วมอบรมต่างๆ | - การนำความรู้ความเข้าใจในประเด็นทางสิ่งแวดล้อมมาประยุกต์ใช้ในการดำเนินธุรกิจของบริษัทฯ |

• การปฏิบัติและความสัมพันธ์กับผู้สอบบัญชี

1) บริษัทฯ มีการแต่งตั้งผู้สอบบัญชีจากบุคคลภายนอกซึ่งไม่มีส่วนได้เสียกับบริษัทฯ ซึ่งผู้สอบบัญชีนั้นไม่ได้ดำรงตำแหน่งเป็นกรรมการ ผู้ถือหุ้น หรือลูกจ้างของบริษัทฯ

2) ผู้สอบบัญชีนั้นให้ที่ประชุมสามัญผู้ถือหุ้นแต่งตั้งทุกปี ผู้สอบบัญชีคนซึ่งออกไปนั้น จะเลือกกลับเข้ารับตำแหน่งอีกก็ได้

3) มีการกำหนดค่าตอบแทนผู้สอบบัญชีที่เหมาะสม และได้รับอนุมัติจากที่ประชุมสามัญผู้ถือหุ้น

3.2 บทบาทของบริษัทฯ ต่อผู้มีส่วนได้เสีย

• คณะกรรมการต้องรับรู้ถึงสิทธิของผู้มีส่วนได้เสียตามที่กฎหมายกำหนด และสนับสนุนให้มีการร่วมมือกันระหว่างบริษัทฯ กับผู้มีส่วนได้เสียในการสร้างความมั่นคง สร้างงาน และสร้างกิจการให้มีฐานะการเงินที่มั่นคงอย่างยั่งยืน คณะกรรมการต้องมั่นใจว่าสิทธิของผู้มีส่วนได้เสียได้รับการคุ้มครองและปฏิบัติด้วยดี

• เปิดโอกาสให้มีกลไกที่เสริมสร้างผลปฏิบัติงาน เพื่อให้ผู้มีส่วนได้เสียมีส่วนเกี่ยวข้องและถึงสารสนเทศที่จำเป็นตามบทบาทของตน

3.3 การเคารพสิทธิมนุษยชน

บริษัทฯ จะไม่กระทำการใดอันเป็นการเพิกเฉยต่อสิทธิมนุษยชน และไม่กระทำการอันเป็นการกีดกัน หรือเลือกปฏิบัติกับบุคคลอันเนื่องมาจาก เพศ เชื้อชาติ ศาสนา สถานะของบุคคล ฐานะทางเศรษฐกิจ หรือสังคม และจะนำหลักเกณฑ์ดังกล่าวมาใช้ในการจ้างงาน การมอบหมายงาน การเลื่อน

ตำแหน่ง การให้ผลตอบแทนในการทำงาน รวมถึงเงื่อนไขการจ้างงาน นอกจากนี้บริษัทฯ จะดำเนินการสนับสนุน เคารพ ปกป้องสิทธิมนุษยชน โดยตรวจสอบและควบคุมมิให้การดำเนินการทางธุรกิจของบริษัทฯ ซึ่งกระทำกับบุคคลภายนอกเป็นการส่งเสริมและสนับสนุนการละเมิดสิทธิมนุษยชนรวมถึงไม่กระทำการอันเป็นการละเมิดสิทธิของพนักงานซึ่งได้รับการคุ้มครองตามกฎหมาย

3.4 การต่อต้านการทุจริตและการคอร์รัปชัน

บริษัทฯ มีนโยบายต่อต้านการทุจริตและการคอร์รัปชัน โดยให้บุคลากรในองค์กรปฏิบัติตามกฎหมาย นโยบายและแนวทางปฏิบัติด้านการต่อต้านการทุจริตและคอร์รัปชัน ข้อบังคับ ระเบียบ จรรยาบรรณ และของ บริษัทฯ ที่เกี่ยวข้องกับการต่อต้านการทุจริตและการคอร์รัปชัน อย่างเคร่งครัด เพื่อสร้างความเชื่อมั่นต่อผู้มีส่วนได้เสียว่าบริษัทฯ จะดำเนินธุรกิจด้วยความซื่อสัตย์ สุจริต และโปร่งใส รวมทั้งสนับสนุนการดำเนินกิจกรรมการต่อต้านการทุจริตและการคอร์รัปชัน

3.5 มาตรการการรับแจ้งข้อร้องเรียนและการคุ้มครองผู้ร้องเรียน

บริษัทฯ ได้จัดให้มีช่องทางรับแจ้งข้อร้องเรียน หรือข้อคิดเห็น หรือข้อเสนอแนะใดที่แสดงว่าผู้มีส่วนได้เสียได้รับผลกระทบ หรือมีความเสี่ยงที่จะได้รับผลกระทบอันก่อให้เกิดความเสียหายต่อผู้มีส่วนได้เสียทุกกลุ่มจากการดำเนินธุรกิจของบริษัทฯ หรือจากการปฏิบัติของพนักงานของบริษัทฯ เกี่ยวกับการทำผิดกฎหมาย ระเบียบ ข้อบังคับ หรือจรรยาบรรณทางธุรกิจ รวมถึงพฤติกรรมที่อาจสื่อถึงการทุจริตคอร์รัปชัน การปฏิบัติ

ที่ไม่เท่าเทียมกัน หรือการกระทำที่ขาดความระมัดระวัง และขาดความรอบคอบ โดยผู้มีส่วนได้เสีย สามารถแจ้งข้อร้องเรียนพร้อมส่งรายละเอียดหลักฐานต่างๆ ได้ตามช่องทาง ดังนี้

- อีเมลล์ contact@saam.co.th
- ยื่นเรื่องโดยตรง หรือทางไปรษณีย์ต่อคณะกรรมการ โดยระบุหน้าของถึงผู้รับแจ้งเบาะแสคณะใดคณะหนึ่ง (คณะกรรมการบริษัทหรือคณะกรรมการตรวจสอบ) หรือเลขานุการบริษัท

• ช่องทางการร้องเรียนบนเว็บไซต์ของบริษัทฯ www.saam.co.th

หมวดที่ 4: การเปิดเผยข้อมูลและความโปร่งใส

4.1 การเปิดเผยสารสนเทศและความโปร่งใส

• บริษัทฯ มีหน้าที่ในการเปิดเผยสารสนเทศอย่างครบถ้วน เพียงพอ เชื่อถือได้ และทันเวลา เพื่อให้ผู้ถือหุ้นและผู้มีส่วนได้เสียของบริษัทฯ ได้รับทราบสารสนเทศอย่างเท่าเทียมกันตามที่กำหนดโดยกฎหมายองค์กรและหน่วยงานที่เกี่ยวข้อง

• บริษัทฯ เปิดเผยแพร่สารสนเทศโดยสมัครใจมากกว่าจำนวนขั้นต่ำที่กำหนด เพื่อสนองตอบความต้องการและสร้างความมั่นใจให้แก่ผู้ลงทุน

• บริษัทฯ จัดให้มีหน่วยงาน และ/หรือนักลงทุนสัมพันธ์ (Investor Relations) เพื่อเป็นตัวแทนในการติดต่อ สื่อสารกับผู้ถือหุ้น ผู้ลงทุน ตลอดจนนักวิเคราะห์หลักทรัพย์และจัดหาทรัพยากรอย่างเพียงพอเพื่อช่วยพัฒนาความรู้ความสามารถของผู้บริหารในการนำเสนอสารสนเทศ และการติดต่อสื่อสาร

4.2 วิธีปฏิบัติของการรายงานทางการเงิน

- คณะกรรมการจัดทำรายงานอธิบายถึงความรับผิดชอบของตน ในการจัดทำรายงานทางการเงิน โดยแสดงควบคู่กับรายงานของผู้สอบบัญชีในรายงานประจำปี
- คณะกรรมการจะทบทวนงบการเงินเพื่อพิจารณาว่ามีโอกาสที่บริษัท จะประสบปัญหาในด้านใด โดยการสอบถามข้อมูลจากกรรมการตรวจสอบ ผู้สอบบัญชีภายนอก และที่ปรึกษาอื่น

หมวดที่ 5: ความรับผิดชอบของคณะกรรมการบริษัท

5.1 โครงสร้างของคณะกรรมการบริษัท

- คณะกรรมการบริษัทมีจำนวนตามข้อบังคับของบริษัท คือประกอบด้วยกรรมการจำนวนไม่น้อยกว่า 5 คน และประกอบด้วยคณะกรรมการอิสระอย่างน้อยหนึ่งในสามของคณะกรรมการทั้งหมด แต่ต้องไม่น้อยกว่า 3 ท่าน โดยไม่ได้จำกัดเฉพาะในเรื่องเพศ ประวัติการศึกษา ประสบการณ์ในวิชาชีพ และทักษะความรู้
- คณะกรรมการบริษัทจะประกอบด้วยกรรมการที่มีความหลากหลายทางด้าน เพศ อายุ ประวัติการศึกษา ทักษะความรู้ ประสบการณ์ในวิชาชีพ ความเชี่ยวชาญเฉพาะด้าน และทัศนคติ
- วาระการดำรงตำแหน่งกรรมการบริษัท
 - 1) ในการประชุมสามัญผู้ถือหุ้นประจำปีทุกครั้งที่ให้กรรมการออกจากตำแหน่ง 1 ใน 3 ถ้าจำนวนกรรมการที่จะแบ่งให้ตรงเป็นสามส่วนไม่ได้ ก็ให้ออกโดยจำนวนใกล้ที่สุดกับส่วน 1 ใน 3 กำหนดให้กรรมการที่อยู่ในตำแหน่งนานที่สุดนั้นเป็นผู้ออกจากตำแหน่งกรรมการที่ออกตามวาระซึ่งกรรมการท่านนั้นอาจถูกเลือกเข้ามาดำรงตำแหน่งใหม่ได้
 - 2) นอกจากการพ้นตำแหน่งตามวาระแล้ว กรรมการพ้นจากตำแหน่งเมื่อ
 1. ตาย
 2. ลาออก
 3. ขาดคุณสมบัติ หรือมีลักษณะต้องห้ามตามกฎหมาย

4. ที่ประชุมผู้ถือหุ้นลงมติให้ออก
5. ศาลมีคำสั่งให้ออก

- กรรมการบริษัท สามารถดำรงตำแหน่งกรรมการในบริษัทจดทะเบียนอื่นได้ไม่เกิน 3 บริษัท และในการเป็นกรรมการดังกล่าวต้องไม่เป็นอุปสรรคต่อการปฏิบัติหน้าที่กรรมการบริษัท และต้องเป็นไปตามแนวทางของ สำนักงาน คณะกรรมการ ก.ล.ด. และตลาดหลักทรัพย์แห่งประเทศไทย
- ประธานเจ้าหน้าที่บริหารจะสามารถไปดำรงตำแหน่งกรรมการในบริษัทอื่นได้ก็ต่อเมื่อได้รับการอนุมัติจากคณะกรรมการบริษัทแล้วเท่านั้น
- มีการกำหนดให้มีเลขานุการบริษัทเพื่อให้มีหน้าที่และความรับผิดชอบตามพระราชบัญญัติหลักทรัพย์และตลาดหลักทรัพย์

5.2 คณะกรรมการชุดย่อย

- มีการจัดตั้งคณะกรรมการชุดย่อยในแต่ละชุด เพื่อเน้นการกำกับดูแลการปฏิบัติตามนโยบายของบริษัท โดยได้จัดตั้งคณะกรรมการชุดย่อย จำนวน 2 ชุด ได้แก่
 - 1) คณะกรรมการตรวจสอบ
 - 2) คณะกรรมการบริหาร
- วิธีปฏิบัติของคณะกรรมการชุดย่อย
 - 1) คณะกรรมการบริษัทต้องกำหนดขอบเขตหน้าที่และความรับผิดชอบของคณะกรรมการชุดย่อยแต่ละชุดให้ชัดเจนเกี่ยวกับอำนาจที่ได้รับมอบหมายและการรายงานเสนอความเห็นต่อคณะกรรมการบริษัท

5.3 กำหนดบทบาท หน้าที่ และความรับผิดชอบ

- หน้าที่ความรับผิดชอบของคณะกรรมการบริษัท
 - 1) กรรมการต้องปฏิบัติหน้าที่ให้เป็นไปตามกฎหมาย วัตถุประสงค์ และข้อบังคับของบริษัท ตลอดจนมติที่ประชุมผู้ถือหุ้นด้วยความซื่อสัตย์ สุจริต และระมัดระวังรักษาผลประโยชน์ของบริษัท
 - 2) คณะกรรมการบริษัทมีหน้าที่กำหนดนโยบายและทิศทางการดำเนินงาน

ของ บริษัท (Direction) และกำกับควบคุมดูแล (Monitoring and Supervision) ให้ฝ่ายจัดการดำเนินการให้เป็นไปตามนโยบายที่กำหนดไว้ อย่างมีประสิทธิภาพและประสิทธิผล เพื่อเพิ่มมูลค่าทางเศรษฐกิจสูงสุดให้แก่กิจการและความมั่งคั่งสูงสุดให้แก่ผู้ถือหุ้น (Maximize Economic Value and Shareholders' Wealth)

3) กรรมการต้องเป็นบุคคลที่มีความซื่อสัตย์สุจริต มีจริยธรรมในการดำเนินธุรกิจ (Honesty and Integrity)

4) กรรมการต้องมีความรับผิดชอบต่อผู้ถือหุ้นโดยสม่ำเสมอ (Accountability to Shareholders) ดำเนินงานโดยรักษาผลประโยชน์ของผู้ถือหุ้น มีการเปิดเผยข้อมูลต่อผู้ลงทุนอย่างถูกต้องครบถ้วน มีมาตรฐานและโปร่งใส

5) กรรมการต้องมีความรู้ความสามารถและประสบการณ์ที่จะเป็นประโยชน์ต่อการดำเนินธุรกิจ และมีความสนใจในกิจการของบริษัท ที่ตนเองเป็นกรรมการอย่างแท้จริง

6) มีการแยกตำแหน่งระหว่างประธานกรรมการกับประธานเจ้าหน้าที่บริหาร เพื่อให้เกิดความชัดเจนในด้านความรับผิดชอบระหว่างการกำหนดนโยบายการกำกับดูแลและการบริหารงานประจำวัน ทั้งนี้ คณะกรรมการบริษัททำหน้าที่กำหนดนโยบายและกำกับดูแลการดำเนินงานของผู้บริหาร ขณะที่ผู้บริหารทำหน้าที่บริหารงานให้เป็นไปตามนโยบายของบริษัทฯ

- หน้าที่ของฝ่ายจัดการ

1) ฝ่ายจัดการประกอบด้วยประธานเจ้าหน้าที่บริหาร และกลุ่มผู้บริหารที่เลือกสรรแล้วว่าเป็นผู้ที่มีความรับผิดชอบในการกำหนดทิศทางของบริษัท และการตัดสินใจที่สำคัญ ซึ่งมีผลต่อความสำเร็จของกิจการ

2) ฝ่ายจัดการมีหน้าที่พิจารณาแผนกลยุทธ์ และนโยบายสำคัญๆ ของบริษัท และเสนอขอความเห็นชอบจากคณะกรรมการบริษัท

- วิธีปฏิบัติของประธานกรรมการกับประธานเจ้าหน้าที่บริหาร

1) ประธานกรรมการของบริษัทเป็นผู้รับผิดชอบในฐานะผู้นำของคณะกรรมการ โดยมีหน้าที่ในฐานะเป็นประธานการประชุมคณะกรรมการและการประชุมผู้ถือหุ้น

2) ประธานกรรมการซึ่งคณะกรรมการเป็นผู้เลือก ทำหน้าที่เป็นประธานการประชุมและให้มีความมั่นใจว่า ประเด็นสำคัญทั้งหลายได้นำเข้าสู่การพิจารณาและคณะกรรมการให้การเน้นหนักที่ถูกต้อง กับการทบทวนและให้ความเห็นชอบกับกลยุทธ์ต่างๆ ที่ฝ่ายจัดการนำเสนอ และดูว่าได้มีการนำกลยุทธ์ไปปฏิบัติตาม

3) ประธานเจ้าหน้าที่บริหารซึ่งคณะกรรมการเป็นผู้แต่งตั้ง ทำหน้าที่เป็นผู้นำของคณะกรรมการในการนำกลยุทธ์ที่ได้รับการเห็นชอบแล้ว ไปปฏิบัติภายในกรอบที่คณะกรรมการได้กำหนดไว้

4) บริษัทฯ มีการแยกบทบาทของประธานเจ้าหน้าที่บริหารกับประธานกรรมการอย่างชัดเจน และมีความประนีประนอมกัน บุคคลทั้งสองต้องมีความไว้วางใจ เชื่อใจ ความเคารพต่อกันและกันอย่างสูง เพื่อทำงานสนับสนุนและเกื้อกูลความรับผิดชอบของแต่ละฝ่าย

5.4 กำหนดค่าตอบแทนของกรรมการและผู้บริหาร

• คณะกรรมการบริษัทเป็นผู้พิจารณาเกี่ยวกับค่าตอบแทนของประธานเจ้าหน้าที่บริหารและกรรมการที่เป็นผู้บริหารได้

• คณะกรรมการกำหนดวิธีการและหลักเกณฑ์การจ่ายค่าตอบแทนและผลประโยชน์อื่นๆ ให้แก่คณะกรรมการบริษัท และคณะกรรมการชุดย่อยอื่นๆ ที่คณะกรรมการบริษัทแต่งตั้งที่เป็นธรรมและสมเหตุสมผล

• คณะกรรมการเป็นผู้ประเมินผลการปฏิบัติงานของผู้บริหารระดับสูงตั้งแต่ตำแหน่งประธานเจ้าหน้าที่บริหารขึ้นไป เพื่อกำหนดค่าตอบแทนให้เหมาะสม

• มีความเหมาะสมและสอดคล้องกับขอบเขตภาระหน้าที่ ความรับผิดชอบของกรรมการแต่ละท่าน

5.5 การประชุมคณะกรรมการ

• การประชุมคณะกรรมการบริษัทมีกำหนดการจัดประชุมไว้ล่วงหน้าอย่างน้อยไตรมาสละ 1 ครั้ง

• การประชุมคณะกรรมการตรวจสอบมีกำหนดการจัดประชุมไว้ล่วงหน้าอย่างน้อยไตรมาสละ 1 ครั้ง

• เลขานุการบริษัท จัดส่งหนังสือเชิญประชุมพร้อมระเบียบวาระการประชุมและเอกสารประกอบการประชุมให้กรรมการล่วงหน้าไม่น้อยกว่า 7 วัน เพื่อให้กรรมการมีเวลาศึกษาล่วงหน้าก่อนเข้าประชุม

• ในการประชุมคณะกรรมการบริษัท จำนวนองค์ประชุมขั้นต่ำ ณ ขณะที่คณะกรรมการจะลงมติ จะต้องมีการประชุมอยู่ไม่น้อยกว่า 2 ใน 3 ของจำนวนกรรมการทั้งหมด

5.6 การจัดปฐมนิเทศกรรมการใหม่

คณะกรรมการกำหนดให้มีการปฐมนิเทศกรรมการเข้าใหม่ทุกท่านเพื่อสร้างความรู้ความเข้าใจในธุรกิจและการดำเนินการด้านต่างๆ ของบริษัทฯ ในขณะเดียวกัน มีนโยบายที่จะเสริมสร้างความรู้ให้กับกรรมการทุกท่านเพื่อสนับสนุนการปฏิบัติหน้าที่อย่างมีประสิทธิภาพ โดยมอบหมายให้เลขานุการบริษัทเป็นผู้ประสานงานและจัดให้มีเอกสารประกอบการเข้ารับตำแหน่งกรรมการใหม่ ในเรื่องต่างๆ ดังนี้

• เรื่องที่ควรทราบ: โครงสร้างองค์กรและธุรกิจบริษัท ขอบเขตอำนาจหน้าที่และความรับผิดชอบ กฎหมายที่ควรทราบ และกฎเกณฑ์ของทางที่สำคัญ (รวมถึงคู่มือกรรมการบริษัท จดทะเบียน)

• หนังสือสำคัญบริษัท: หนังสือรับรองวัตถุประสงค์ ข้อบังคับ และนโยบายการกำกับดูแลกิจการที่ดีของบริษัทฯ

• จัดให้มีการพบปะหารือกับประธานเจ้าหน้าที่บริหารเพื่อสอบถามข้อมูลเชิงลึกเกี่ยวกับการดำเนินธุรกิจของบริษัทฯ

5.7 การประเมินผลการปฏิบัติงานของคณะกรรมการบริษัท คณะกรรมการชุดย่อย และประธานเจ้าหน้าที่บริหาร

บริษัทฯ จัดให้มีการประเมินผลการปฏิบัติงานของคณะกรรมการบริษัทและคณะกรรมการชุดย่อยแบบทั้งคณะและรายบุคคลด้วยตนเองเป็นประจำทุกปี เพื่อใช้เป็นกรอบในการตรวจสอบการปฏิบัติงานในระหว่างปีที่ผ่านมาถึงความครบถ้วนเหมาะสมของการปฏิบัติงาน ตามขอบเขตอำนาจหน้าที่และตามหลักการกำกับดูแลกิจการที่ดี

• หลักเกณฑ์และกระบวนการประเมินผลการปฏิบัติงานของคณะกรรมการบริษัท

• หลักเกณฑ์

การประเมินผลการปฏิบัติงานของคณะกรรมการบริษัท ใช้แบบประเมินที่จัดทำขึ้นตามแนวทางของตลาดหลักทรัพย์แห่งประเทศไทย ซึ่งนำมาปรับใช้ให้เหมาะสมกับลักษณะและโครงสร้างของคณะกรรมการ

การประเมินผลการปฏิบัติงานของคณะกรรมการบริษัททั้งคณะ ประกอบด้วย 6 หัวข้อ ได้แก่

1. โครงสร้างและคุณสมบัติของคณะกรรมการ

2. บทบาทหน้าที่และความรับผิดชอบของคณะกรรมการ

3. การประชุมคณะกรรมการ

4. การทำหน้าที่ของกรรมการ

5. ความสัมพันธ์กับฝ่ายจัดการ

6. การพัฒนาตนเองของกรรมการและการพัฒนาผู้บริหาร

การประเมินผลการปฏิบัติงานของคณะกรรมการบริษัทรายบุคคล ประกอบด้วย 3 หัวข้อ ได้แก่

1. โครงสร้างและคุณสมบัติของคณะกรรมการ

2. การประชุมคณะกรรมการ

3. บทบาท หน้าที่ และความรับผิดชอบของคณะกรรมการ

กระบวนการประเมิน

การประเมินผลการปฏิบัติงานของคณะกรรมการบริษัททั้งคณะ มีกระบวนการในการประเมินดังนี้

1. กรรมการบริษัทประเมินผลการปฏิบัติงานของคณะกรรมการแบบทั้งคณะ อย่างน้อยปีละ 1 ครั้ง

2. เลขานุการบริษัทสรุปและเสนอผลการประเมินผลการปฏิบัติงานของคณะกรรมการบริษัทต่อคณะกรรมการบริษัท เพื่อพิจารณาผลประเมินและแนวทางการพัฒนาปรับปรุงประสิทธิภาพการดำเนินงาน

การประเมินผลการปฏิบัติงานของคณะกรรมการบริษัทรายบุคคล มีกระบวนการในการประเมินดังนี้

1. กรรมการบริษัทประเมินตนเองเป็นรายบุคคล อย่างน้อยปีละ 1 ครั้ง

2. เลขานุการบริษัทสรุปและเสนอผลการประเมินผลการปฏิบัติงานของกรรมการบริษัทรายบุคคลต่อคณะกรรมการบริษัท เพื่อพิจารณาผลประเมินและแนวทางการพัฒนาปรับปรุงประสิทธิภาพการดำเนินงาน

● หลักเกณฑ์และกระบวนการประเมินผลการปฏิบัติงานของคณะกรรมการชุดย่อย

หลักเกณฑ์

คณะกรรมการชุดย่อยประกอบด้วยคณะกรรมการตรวจสอบ และคณะกรรมการบริหาร โดยการประเมินผลการปฏิบัติงานของคณะกรรมการชุดย่อย ใช้แบบประเมินที่จัดทำขึ้นตามแนวทางของตลาดหลักทรัพย์แห่งประเทศไทย ซึ่งนำมาปรับใช้ให้เหมาะสมกับลักษณะและโครงสร้างของคณะกรรมการชุดย่อย

การประเมินผลการปฏิบัติงานของคณะกรรมการชุดย่อยแบบทั้งคณะและรายบุคคล ประกอบด้วย 3 หัวข้อ ได้แก่

1. โครงสร้างและคุณสมบัติของคณะกรรมการ
2. การประชุมคณะกรรมการ
3. บทบาท หน้าที่ และความรับผิดชอบของคณะกรรมการ

กระบวนการประเมิน

การประเมินผลการปฏิบัติงานของคณะกรรมการชุดย่อยทั้งคณะ มีกระบวนการในการประเมินดังนี้

1. กรรมการชุดย่อยประเมินผลการปฏิบัติงานของคณะกรรมการชุดย่อยแบบทั้งคณะ อย่างน้อยปีละ 1 ครั้ง

2. เลขานุการบริษัทสรุปและเสนอผลการประเมินผลการปฏิบัติงานของคณะกรรมการชุดย่อยต่อคณะกรรมการชุดย่อย แต่ละชุด เพื่อพิจารณาผลประเมินและแนวทางการพัฒนาปรับปรุงประสิทธิภาพการดำเนินงาน

การประเมินผลการปฏิบัติงานของคณะกรรมการชุดย่อยรายบุคคล มีกระบวนการในการประเมินดังนี้

1. กรรมการชุดย่อยประเมินตนเองเป็นรายบุคคล อย่างน้อยปีละ 1 ครั้ง

2. เลขานุการบริษัทสรุปและเสนอผลการประเมินผลการปฏิบัติงานของกรรมการชุดย่อยรายบุคคลต่อคณะกรรมการชุดย่อย แต่ละชุด เพื่อพิจารณาผลประเมินและแนวทางการพัฒนาปรับปรุงประสิทธิภาพการดำเนินงาน

● หลักเกณฑ์และกระบวนการประเมินผลการปฏิบัติงานของประธานเจ้าหน้าที่บริหาร

การประเมินผลการปฏิบัติงานของประธานเจ้าหน้าที่บริหาร ใช้แบบประเมินที่จัดทำขึ้นตามแนวทางของตลาดหลักทรัพย์แห่งประเทศไทย ซึ่งนำมาปรับใช้ให้เหมาะสมกับลักษณะและโครงสร้างของคณะกรรมการ

การประเมินผลการปฏิบัติงานของประธานเจ้าหน้าที่บริหาร ประกอบด้วย 10 หัวข้อ ได้แก่

1. ความเป็นผู้นำ
2. การกำหนดกลยุทธ์
3. การปฏิบัติตามกลยุทธ์
4. การวางแผน และ ผลปฏิบัติงานทางการเงิน
5. ความสัมพันธ์กับคณะกรรมการ
6. ความสัมพันธ์กับภายนอก

7. การบริหารงานและความสัมพันธ์กับบุคลากร

8. การสืบทอดตำแหน่ง
9. ความรู้ด้านผลิตภัณฑ์และบริการ
10. คุณลักษณะส่วนตัว

กระบวนการประเมิน

การประเมินผลการปฏิบัติงานของประธานเจ้าหน้าที่บริหาร มีกระบวนการในการประเมินดังนี้

1. กรรมการบริษัททุกท่าน รวมถึงประธานเจ้าหน้าที่บริหาร ประเมินผลการปฏิบัติงานของประธานเจ้าหน้าที่บริหาร อย่างน้อยปีละ 1 ครั้ง

2. เลขานุการบริษัทสรุปและเสนอผลการประเมินผลการปฏิบัติงานของประธานเจ้าหน้าที่บริหาร ต่อประธานเจ้าหน้าที่บริหาร และคณะกรรมการบริษัท เพื่อพิจารณาผลประเมินและแนวทางการพัฒนาปรับปรุง

● ผลการประเมินผลการปฏิบัติงานของคณะกรรมการบริษัท คณะกรรมการชุดย่อย และประธานเจ้าหน้าที่บริหาร

- ผลการประเมินผลการปฏิบัติงานของคณะกรรมการบริษัททั้งคณะ มีคะแนนเฉลี่ยร้อยละ 96.93 (ปี 2562: ร้อยละ 95.22) อยู่ในเกณฑ์ดีเยี่ยม

- ผลการประเมินผลการปฏิบัติงานของคณะกรรมการบริษัทรายบุคคล มีคะแนนเฉลี่ยร้อยละ 96.31 (ปี 2562: ร้อยละ 93.94) อยู่ในเกณฑ์ดีเยี่ยม

- ผลการประเมินผลการปฏิบัติงานของคณะกรรมการตรวจสอบทั้งคณะ มีคะแนนเฉลี่ยร้อยละ 100.00 (ปี 2562: ร้อยละ 100.00) อยู่ในเกณฑ์ดีเยี่ยม

- ผลการประเมินผลการปฏิบัติงานของคณะกรรมการตรวจสอบรายบุคคล มีคะแนนเฉลี่ยร้อยละ 100.00 (ปี 2562: ร้อยละ 100.00) อยู่ในเกณฑ์ดีเยี่ยม

- ผลการประเมินผลการปฏิบัติงานของคณะกรรมการบริหารทั้งคณะ มีคะแนนเฉลี่ยร้อยละ 93.33 (ปี 2562: ร้อยละ 94.33) อยู่ในเกณฑ์ดีเยี่ยม

- ผลการประเมินผลการปฏิบัติงานของคณะกรรมการบริหารรายบุคคล มีคะแนนเฉลี่ยร้อยละ 93.18 (ปี 2562: ร้อยละ 93.18) อยู่ในเกณฑ์ดีเยี่ยม

- ผลการประเมินผลการปฏิบัติงานของประธานเจ้าหน้าที่บริหาร มีคะแนนเฉลี่ยร้อยละ 94.76 (ปี 2562: ร้อยละ 95.79) อยู่ในเกณฑ์ดีเยี่ยม

5.8 การทำแผนสืบทอดตำแหน่ง

ให้คณะกรรมการบริษัทเป็นผู้จัดทำแผนสืบทอดตำแหน่งสำหรับตำแหน่งผู้บริหารระดับสูง เพื่อเตรียมความพร้อมเมื่อเกิดกรณีที่ผู้บริหารระดับสูงไม่สามารถปฏิบัติงานได้ โดยเมื่อตำแหน่งผู้บริหารในระดับประธานเจ้าหน้าที่บริหารหรือประธานเจ้าหน้าที่ฝ่ายว่างลง หรือผู้ที่อยู่ในตำแหน่งไม่สามารถปฏิบัติหน้าที่ในตำแหน่งได้ บริษัทฯ จะดำเนินการสรรหาและคัดเลือกบุคคลที่มีคุณสมบัติตามหลักเกณฑ์กำหนด โดยพิจารณาวิสัยทัศน์ ความรู้ความสามารถ ประสบการณ์ ความเหมาะสมกับวัฒนธรรมองค์กร และความสอดคล้องกับกลยุทธ์ของบริษัทฯ ทั้งในระยะสั้นและระยะยาว เพื่อนำเสนอต่อคณะกรรมการบริษัท พิจารณานอมนุมัติแต่งตั้งผู้ที่มีความเหมาะสมให้ดำรงตำแหน่งแทนต่อไป ทั้งนี้ ในการแต่งตั้งกรรมการของบริษัทฯ ส่วนหนึ่งจะพิจารณาจากฐานข้อมูลกรรมการ (Director Pool) หรือบริษัทที่ปรึกษา (Professional Search Firm) แล้วแต่กรณี ซึ่งจะก่อให้เกิดความหลากหลายในโครงสร้างของคณะกรรมการตาม Board Skill Matrix ที่กำหนด เพื่อให้สอดคล้องกับกลยุทธ์และแผนการดำเนินธุรกิจของกลุ่มบริษัทฯ

5.9 บริษัทฯ จัดให้มีฝ่ายตรวจสอบภายในหรือผู้ตรวจสอบภายในอิสระจากภายนอก

ฝ่ายตรวจสอบภายในหรือผู้ตรวจสอบภายในอิสระจากภายนอก (Outsource) รายงานโดยตรงต่อคณะกรรมการตรวจสอบ

5.10 บริษัทฯ มินโยบายเกี่ยวกับระบบการควบคุมภายใน และการจัดเก็บเอกสารสำคัญที่รัดกุมมีประสิทธิภาพ

• มีระบบการควบคุมภายในระดับผู้บริหาร (Management Control) ที่สามารถป้องกันความเสียหายจากการนำทรัพย์สินของบริษัทฯ ไปใช้หรือจำหน่ายจ่ายโอนโดยมิชอบ และการทำธุรกรรมต่างๆ ได้รับความอนุมัติจากผู้มีอำนาจจัดการ รวมทั้งมีการบันทึกบัญชีเพื่อให้บริการเงินถูกต้อง นำเชื่อถือ

• มีระบบการจัดเก็บเอกสารสำคัญที่ทำให้กรรมการ ผู้สอบบัญชี และผู้มีอำนาจตามกฎหมายสามารถตรวจสอบได้ภายในระยะเวลาอันควร

• คณะกรรมการบริษัทมีการประเมินและให้ความเห็นเกี่ยวกับความเพียงพอและความเหมาะสมของระบบการควบคุมภายในของบริษัทฯ และการกำกับดูแลบริษัทฯ อย่างน้อยปีละ 1 ครั้ง

5.11 การบริหารความเสี่ยง

มีคณะกรรมการบริหารทำหน้าที่ประเมินความเสี่ยงของบริษัทอย่างต่อเนื่อง ตลอดจนจัดหาแนวทางและมาตรการที่จะลดความเสี่ยงของบริษัทฯ ให้น้อยที่สุด รวมทั้งได้นำเสนอผลการบริหารความเสี่ยงให้คณะกรรมการบริษัทพิจารณาและให้ความเห็น ในที่ประชุมคณะกรรมการบริษัท ครั้งที่ 01/2563 ซึ่งจัดขึ้นเมื่อวันที่ 21 กุมภาพันธ์ 2563 โดยได้พิจารณาความเสี่ยงเกี่ยวกับเรื่องหลักดังต่อไปนี้

- ความเสี่ยงด้านกลยุทธ์
- ความเสี่ยงด้านการดำเนินงาน
- ความเสี่ยงด้านการเงิน
- ความเสี่ยงด้านกฎหมายและข้อกำหนดผูกพันองค์กร

5.12 จรรยาบรรณธุรกิจ (Codes of conduct)

จัดให้มีข้อกำหนดเกี่ยวกับ จรรยาบรรณธุรกิจ (Codes of conduct) และประกาศให้กรรมการ ผู้บริหาร และพนักงานได้รับทราบเพื่อถือปฏิบัติ และมีการติดตามการปฏิบัติตามแนวทางดังกล่าวเป็นประจำ

คณะกรรมการชุดย่อยและขอบเขตอำนาจหน้าที่

บริษัทฯ ได้จัดให้มีการแต่งตั้งคณะกรรมการชุดย่อยของบริษัทฯ จำนวน 2 ชุด ประกอบด้วย คณะกรรมการตรวจสอบ และคณะกรรมการบริหาร โดยนำหลักการปฏิบัติตามหลักการกำกับดูแลกิจการที่ดีมาปรับใช้ให้เหมาะสมกับขนาดธุรกิจและบุคลากรของบริษัทฯ ในปัจจุบัน อย่างไรก็ตาม บริษัทฯ จะพิจารณาแต่งตั้งคณะกรรมการชุดย่อยอื่น เช่น คณะกรรมการสรรหาและกำหนดค่าตอบแทน คณะกรรมการบริหารความเสี่ยง และคณะกรรมการลงทุน เป็นต้น เพื่อให้ช่วยศึกษาและกลั่นกรองงานในด้านใดด้านหนึ่งตามความเหมาะสมกับการเติบโตทางธุรกิจของบริษัทฯ ต่อไป

ทั้งนี้ ที่ประชุมคณะกรรมการบริษัท ครั้งที่ 4/2561 ประชุมเมื่อวันที่ 20 กรกฎาคม 2561 ได้มีมติอนุมัติกำหนดขอบเขตอำนาจหน้าที่ของคณะกรรมการบริษัท คณะกรรมการตรวจสอบ คณะกรรมการบริหาร และประธานเจ้าหน้าที่บริหาร และได้มีการทบทวนประจำปีในที่ประชุมคณะกรรมการบริษัท ครั้งที่ 01/2563 ประชุมเมื่อวันที่ 21 กุมภาพันธ์ 2563 โดยมีรายละเอียด ดังนี้

ขอบเขตอำนาจหน้าที่ของคณะกรรมการบริษัท

1) ปฏิบัติหน้าที่ด้วยความรับผิดชอบ ความระมัดระวังและความซื่อสัตย์สุจริต รวมทั้งต้องปฏิบัติให้เป็นไปตามกฎหมาย วัตถุประสงค์ ขอบบังคับบริษัท ตลอดจนมติที่ประชุมผู้ถือหุ้น เว้นแต่ในเรื่องที่ต้องได้รับการอนุมัติจากที่ประชุมผู้ถือหุ้นก่อนการดำเนินการ เช่น เรื่องที่กฎหมายกำหนดให้ต้องได้รับมติที่ประชุมผู้ถือหุ้น การทำรายการที่เกี่ยวข้องกัน และการซื้อหรือขายสินทรัพย์ที่สำคัญ ตามกฎเกณฑ์ของตลาดหลักทรัพย์หรือตามประกาศสำนักงานคณะกรรมการกำกับหลักทรัพย์และตลาดหลักทรัพย์กำหนด เป็นต้น

2) พิจารณานอมนุ้มนโยบายทางธุรกิจ เป้าหมายแผนการดำเนินงาน กลยุทธ์ทางธุรกิจ และงบประมาณประจำปีของบริษัท

3) พิจารณานอมนุ้มนิติแต่งตั้งบุคคลที่มีคุณสมบัติและไม่มีลักษณะต้องห้ามที่กำหนดในพระราชบัญญัติบริษัทมหาชน จำกัด พ.ศ. 2535 และกฎหมายว่าด้วยหลักทรัพย์และตลาดหลักทรัพย์ รวมถึงประกาศข้อบังคับ และ/หรือระเบียบที่เกี่ยวข้องเข้าดำรงตำแหน่งกรรมการ ในกรณีที่ตำแหน่งกรรมการว่างลงเพราะเหตุอื่นนอกจากออกตามวาระ

4) พิจารณาแต่งตั้งกรรมการอิสระ โดยพิจารณาจากคุณสมบัติและลักษณะต้องห้ามของกรรมการอิสระตามกฎหมายว่าด้วยหลักทรัพย์และตลาดหลักทรัพย์ ประกาศสำนักงานคณะกรรมการกำกับหลักทรัพย์และตลาดหลักทรัพย์ รวมถึงประกาศข้อบังคับ และ/หรือระเบียบที่เกี่ยวข้องของตลาดหลักทรัพย์ฯ หรือเสนอต่อที่ประชุมผู้ถือหุ้นเพื่อพิจารณาแต่งตั้งเป็นกรรมการอิสระของบริษัทต่อไป

5) พิจารณาแต่งตั้งคณะกรรมการตรวจสอบ โดยมีคุณสมบัติตามที่กฎหมายว่าด้วยหลักทรัพย์และตลาดหลักทรัพย์ประกาศสำนักงานคณะกรรมการกำกับหลักทรัพย์และตลาดหลักทรัพย์ รวมถึงประกาศข้อบังคับ และ/หรือระเบียบของตลาดหลักทรัพย์ฯ

6) พิจารณาแต่งตั้งคณะกรรมการชุดย่อย เพื่อช่วยปฏิบัติงานตามความรับผิดชอบของคณะกรรมการบริษัท พร้อมทั้งกำหนดขอบเขต อำนาจ หน้าที่และความรับผิดชอบของคณะกรรมการชุดย่อย

7) พิจารณากำหนดโครงสร้างองค์กร โครงสร้างการบริหารงาน มีอำนาจแต่งตั้งและกำหนดค่าตอบแทนของคณะกรรมการบริหาร ประธานเจ้าหน้าที่บริหาร และคณะกรรมการชุดย่อยอื่นตามความเหมาะสม รวมถึงการกำหนดขอบเขตอำนาจหน้าที่ของคณะกรรมการบริหาร ประธานเจ้าหน้าที่บริหาร และคณะอนุกรรมการอื่นที่ได้แต่งตั้ง ทั้งนี้ การมอบอำนาจตามขอบเขตอำนาจหน้าที่ที่กำหนดนั้น ต้องไม่มีลักษณะเป็นการ

มอบอำนาจหรือมอบอำนาจซึ่งทำให้คณะกรรมการบริหาร ประธานเจ้าหน้าที่บริหาร และคณะอนุกรรมการชุดต่างๆ ดังกล่าวสามารถพิจารณาและอนุมัติรายการที่อาจมีความขัดแย้งมีส่วนได้เสียหรือมีความขัดแย้งทางผลประโยชน์อื่นใด กับบริษัทฯ หรือบริษัทย่อย ยกเว้นเป็นการอนุมัติรายการที่เป็นไปตามนโยบายและหลักเกณฑ์ที่ที่ประชุมผู้ถือหุ้นหรือคณะกรรมการพิจารณาและอนุมัติไว้แล้ว

8) พิจารณาแต่งตั้งเลขานุการบริษัท พร้อมทั้งกำหนดขอบเขตอำนาจหน้าที่ และความรับผิดชอบของเลขานุการบริษัท

9) พิจารณากำหนดและแก้ไขเปลี่ยนแปลงชื่อกรรมการผู้มีอำนาจลงนามผูกพันบริษัทฯ

10) แต่งตั้งบุคคลอื่นใดให้ดำเนินกิจการของบริษัทภายใต้การควบคุมของคณะกรรมการบริษัทหรืออาจมอบอำนาจเพื่อให้บุคคลดังกล่าวมีอำนาจ และ/หรือภายในเวลาตามที่คณะกรรมการบริษัทเห็นสมควร ซึ่งคณะกรรมการบริษัทอาจยกเลิก เพิกถอนเปลี่ยนแปลงหรือแก้ไขอำนาจนั้นๆ ได้

11) พิจารณานอมนุ้มนิติการทำรายการได้มาหรือจำหน่ายไปซึ่งสินทรัพย์ เว้นแต่รายการดังกล่าวจะต้องได้รับอนุมัติจากที่ประชุมผู้ถือหุ้น ทั้งนี้ ในการพิจารณานอมนุ้มนิติดังกล่าวจะเป็นไปตามประกาศสำนักงานคณะกรรมการกำกับหลักทรัพย์และตลาดหลักทรัพย์ และ/หรือประกาศ ข้อบังคับ และ/หรือระเบียบที่เกี่ยวข้องของตลาดหลักทรัพย์ฯ

12) พิจารณานอมนุ้มนิติการทำรายการที่เกี่ยวข้องกัน เว้นแต่รายการดังกล่าวจะต้องได้รับอนุมัติจากที่ประชุมผู้ถือหุ้น ทั้งนี้ ในการพิจารณานอมนุ้มนิติดังกล่าวจะเป็นไปตามประกาศสำนักงานคณะกรรมการกำกับหลักทรัพย์และตลาดหลักทรัพย์ และ/หรือประกาศ ข้อบังคับและ/หรือระเบียบที่เกี่ยวข้องของตลาดหลักทรัพย์ฯ

13) พิจารณานอมนุ้มนิติการจ่ายเงินปันผลระหว่างกาลให้แก่ผู้ถือหุ้น เมื่อเห็นว่าบริษัทมีกำไรพอสมควรที่จะทำเช่นนั้นและรายงาน

การจ่ายเงินปันผลดังกล่าวให้ที่ประชุมผู้ถือหุ้นทราบในการประชุมผู้ถือหุ้นคราวต่อไป

ขอบเขตอำนาจหน้าที่ของคณะกรรมการตรวจสอบ

1) สอบทานประสิทธิภาพและประสิทธิผลของกระบวนการกำกับดูแลกิจการที่ดี กระบวนการบริหาร ความเสี่ยง และกระบวนการควบคุมภายใน

2) สอบทานให้บริษัทฯ มีรายงานทางการเงินอย่างถูกต้องและน่าเชื่อถือ รวมถึงการเปิดเผยข้อมูลอย่างเพียงพอ โดยการประสานงานกับผู้สอบบัญชีภายนอก และผู้บริหารที่รับผิดชอบจัดทำรายงานทางการเงินทั้งรายไตรมาสและประจำปี ทั้งนี้ เพื่อให้สอดคล้องกับมาตรฐานบัญชีของประเทศไทย และส่งเสริมให้มีการพัฒนาระบบรายงานทางการเงินให้ทัดเทียมกับมาตรฐานบัญชีสากล

3) สอบทานให้บริษัทฯ ปฏิบัติตามกฎหมายว่าด้วยหลักทรัพย์และตลาดหลักทรัพย์ฯ หรือข้อกำหนดของตลาดหลักทรัพย์ฯ นโยบาย กฎระเบียบ ข้อบังคับ และกฎหมายอื่นๆ ที่เกี่ยวข้องกับการดำเนินงานบริษัทฯ

4) สอบทานรายการที่เกี่ยวข้องกันหรือรายการที่อาจมีความขัดแย้งทางผลประโยชน์ และพิจารณาการเปิดเผยข้อมูลให้เป็นไปตามกฎหมายและข้อกำหนดของตลาดหลักทรัพย์ฯ

5) พิจารณาคัดเลือก เสนอแต่งตั้ง เลือกลับเข้ามาใหม่ และเลิกจ้าง ผู้สอบบัญชีภายนอกของบริษัทฯ รวมถึงพิจารณา กำหนดค่าตอบแทนของผู้สอบบัญชีฯ เพื่อเสนอต่อคณะกรรมการบริษัทและให้ความเห็นในการนำเสนอเพื่อขออนุมัติในที่ประชุมผู้ถือหุ้นรวมทั้งประชุมร่วมกับผู้สอบบัญชีโดยไม่มีผู้บริหาร เข้าร่วมประชุมด้วยอย่างน้อยปีละ 1 ครั้ง

6) สอบทานและให้ความเห็นต่อแผนตรวจสอบภายใน และระบบการตรวจสอบภายในที่เหมาะสมตามวิธีการและมาตรฐานที่ยอมรับโดยทั่วไป

7) รายงานผลการปฏิบัติงานของคณะกรรมการตรวจสอบ ให้คณะกรรมการบริษัท ทราบอย่างน้อยปีละ 4 ครั้ง

8) การปฏิบัติงานตามขอบเขตหน้าที่ให้คณะกรรมการตรวจสอบ มีอำนาจให้ฝ่ายจัดการ ผู้บริหาร หรือ พนักงานของบริษัทที่เกี่ยวข้องมาให้ความเห็น เข้าร่วมประชุม หรือส่งเอกสารที่เห็นว่าเกี่ยวข้องหรือจำเป็น

9) พิจารณาความเป็นอิสระของผู้ทำหน้าที่ตรวจสอบภายใน รวมถึงความเพียงพอของงบประมาณ และบุคลากรของหน่วยงานตรวจสอบภายใน ตลอดจนให้ความเห็นชอบในการพิจารณาแต่งตั้ง ถอดถอน ประเมินผลการปฏิบัติงานประจำปีของผู้ทำหน้าที่ตรวจสอบภายใน

10) คณะกรรมการตรวจสอบ อาจแสวงหาความเห็นที่เป็นอิสระจากที่ปรึกษาทางวิชาชีพอื่น หรือผู้เชี่ยวชาญเฉพาะเรื่องได้ เมื่อเห็นว่าจำเป็นด้วยค่าใช้จ่ายของบริษัท โดยความเห็นชอบของคณะกรรมการบริษัท ทั้งนี้ การดำเนินการข้างต้นให้เป็นไปตามระเบียบข้อกำหนดของบริษัท

11) ประธานกรรมการตรวจสอบ หรือ กรรมการตรวจสอบ ต้องเข้าร่วมประชุมผู้ถือหุ้นของบริษัท เพื่อชี้แจงในเรื่องเกี่ยวกับคณะกรรมการตรวจสอบ หรือ การแต่งตั้งผู้สอบบัญชี

12) พิจารณาให้ความเห็นชอบการนำส่งงบการเงินรายไตรมาสของบริษัท ต่อตลาดหลักทรัพย์

13) รายงานผลการดำเนินงานเกี่ยวกับการตรวจสอบภายในต่อคณะกรรมการบริษัทเป็นประจำปีซึ่งรายงานสอบทานระบบควบคุมภายในระบบเกี่ยวกับความเห็นของคณะกรรมการตรวจสอบในเรื่องต่างๆ ของการตรวจสอบภายใน ความเห็นต่อรายงานทางการเงิน ความเพียงพอของระบบการควบคุมภายใน และรายงานอื่น ที่เห็นว่าคณะกรรมการบริษัทควรทราบ

14) พิจารณาให้ความเห็นของกฏบัตรคณะกรรมการตรวจสอบก่อนนำเสนอขออนุมัติต่อคณะกรรมการบริษัทและจัดให้มี

การทบทวนความเหมาะสมอย่างน้อยปีละ 1 ครั้ง

15) จัดทำรายงานของคณะกรรมการตรวจสอบ ลงนามโดยประธานคณะกรรมการตรวจสอบ และเปิดเผยไว้ในรายงานประจำปีของบริษัทฯ ตามหลักเกณฑ์ที่ตลาดหลักทรัพย์ฯ กำหนด

16) หลังจากคณะกรรมการตรวจสอบได้รับแจ้งจากผู้สอบบัญชีในกรณีที่ผู้สอบบัญชีตรวจพบพฤติกรรมควรสงสัยว่ากรรมการผู้จัดการหรือบุคคลซึ่งรับผิดชอบในการดำเนินงานของบริษัทฯ กระทำความผิดพระราชบัญญัติหลักทรัพย์ฯ คณะกรรมการตรวจสอบต้องรายงานผลการตรวจสอบในเบื้องต้นแก่คณะกรรมการบริษัทก่อนรายงานต่อสำนักงาน ก.ล.ต. และผู้สอบบัญชีทราบภายใน 30 วันนับแต่วันที่ได้รับแจ้งจากผู้สอบบัญชี

17) ในการปฏิบัติหน้าที่ของคณะกรรมการตรวจสอบ หากพบหรือมีข้อสงสัยว่ามีรายการหรือการกระทำซึ่งอาจมีผลกระทบต่ออย่างมีนัยสำคัญต่อฐานะการเงินและผลการดำเนินงานของบริษัทฯ ให้รายงานสิ่งที่ตรวจพบในทันทีต่อคณะกรรมการบริษัทเพื่อคณะกรรมการบริษัท จะได้หาแนวทางแก้ไขได้ทันเวลา

ก. รายการความขัดแย้งทางผลประโยชน์

ข. การทุจริต หรือมีสิ่งผิดปกติ หรือมีความบกพร่องสำคัญในระบบการควบคุมภายใน

ค. การฝ่าฝืนกฎหมาย หรือข้อกำหนดใดๆ ของตลาดหลักทรัพย์แห่งประเทศไทย และกฎหมายอื่นที่เกี่ยวข้องกับธุรกิจของบริษัทฯ

หากคณะกรรมการตรวจสอบได้รายงานต่อคณะกรรมการบริษัท ถึงรายการดังกล่าว และได้มีการหารือร่วมกันกับคณะกรรมการบริษัท และผู้บริหารแล้วว่าต้องดำเนินการปรับปรุงแก้ไข เมื่อครบกำหนดเวลาที่กำหนดไว้ร่วมกัน หากคณะกรรมการตรวจสอบพบว่ามีกรณีการเพิกเฉยต่อการดำเนินการปรับปรุง

แก้ไขดังกล่าวโดยไม่มีเหตุผลอันสมควร กรรมการตรวจสอบรายใดรายหนึ่งอาจรายงานสิ่งที่พบดังกล่าวโดยตรงต่อสำนักงานกำกับหลักทรัพย์และตลาดหลักทรัพย์หรือตลาดหลักทรัพย์แห่งประเทศไทยได้

18) ปฏิบัติงานอื่นใดตามที่คณะกรรมการบริษัทมอบหมายด้วยความเห็นชอบจากคณะกรรมการตรวจสอบในการปฏิบัติงานตามขอบเขตหน้าที่ที่คณะกรรมการตรวจสอบมีอำนาจเชิญฝ่ายบริหาร หรือบุคคลอื่นที่เกี่ยวข้องมาให้ความเห็น เข้าร่วมประชุม หรือให้ข้อมูลที่เกี่ยวข้องของคณะกรรมการตรวจสอบรับผิดชอบต่อคณะกรรมการบริษัท และคณะกรรมการบริษัทยังคงมีความรับผิดชอบในการดำเนินงานต่อบุคคลภายนอก

ขอบเขตอำนาจหน้าที่ของคณะกรรมการบริหาร

1) มีอำนาจในการจัดการและบริหารกิจการของบริษัทฯ ตามวัตถุประสงค์ ข้อบังคับ มติที่ประชุมผู้ถือหุ้น และมติที่ประชุมคณะกรรมการบริษัททุกประการ และรายงานผลการดำเนินงานต่อคณะกรรมการบริษัท

2) กำหนดโครงสร้างองค์กร การบริหาร โดยให้ครอบคลุมทุกรายละเอียดของการคัดเลือก การฝึกอบรม การว่าจ้างและการเลิกจ้างของพนักงานของบริษัทฯ รวมทั้งกำหนดสวัสดิการพนักงาน ให้เหมาะสมกับสภาพการณ์ ประเพณีปฏิบัติ และสอดคล้องกับกฎหมายที่ใช้อยู่ในปัจจุบัน

3) มีอำนาจจัดทำ เสนอแนะ กำหนดเป้าหมาย นโยบาย แนวทางธุรกิจ และกลยุทธ์ทางธุรกิจของบริษัทฯ รวมถึงการกำหนดขอบเขตอำนาจและหน้าที่ ของกรรมการผู้จัดการเสนอต่อคณะกรรมการบริษัทเพื่อพิจารณาให้ความเห็นชอบ

4) กำหนดแผนธุรกิจ อำนาจการบริหารงาน อนุมัติงบประมาณสำหรับประกอบธุรกิจประจำปี และงบประมาณรายจ่ายประจำปีตามที่ได้รับอนุมัติจากคณะกรรมการบริษัท และดำเนินการตามแผนทางธุรกิจและกลยุทธ์ทางธุรกิจ โดยการดำเนินการทั้งหมด

ของคณะกรรมการบริหารจะสอดคล้องกับนโยบายและแนวทางธุรกิจที่คณะกรรมการบริษัทได้อนุมัติแล้ว

5) ส่งเสริม สนับสนุนนโยบายและแนวทางปฏิบัติในการต่อต้านทุจริตคอร์รัปชัน ทบทวนความเหมาะสมของนโยบายและแนวทางปฏิบัติเพื่อให้สอดคล้องกับการเปลี่ยนแปลงทางธุรกิจ นโยบาย ระเบียบ ประกาศ ข้อบังคับ และข้อกำหนดของกฎหมาย

6) ปฏิบัติหน้าที่อื่นๆ ตามที่ได้รับมอบหมายในแต่ละช่วงเวลาจากคณะกรรมการบริษัท

7) ทั้งนี้ การอนุมัติการเข้าทำรายการจะต้องไม่มีลักษณะเป็นการอนุมัติการเข้าทำรายการที่ทำให้คณะกรรมการบริหารหรือผู้รับมอบอำนาจจากคณะกรรมการบริหารสามารถอนุมัติการเข้าทำรายการที่ตนหรือบุคคลที่อาจมีความขัดแย้ง ที่มีส่วนได้เสีย หรืออาจมีความขัดแย้งทางผลประโยชน์อื่นใดกับบริษัท หรือบริษัทย่อย

8) พิจารณาการกำหนดอำนาจและระดับการอนุมัติให้เป็นไปอย่างเหมาะสมและจัดให้มีการแบ่งแยกหน้าที่ที่อาจเอื้อให้เกิดการทำทุจริตออกจากกัน รวมถึงการกำหนดขั้นตอน และวิธีการทำธุรกรรมกับผู้ถือหุ้นรายใหญ่ กรรมการ ผู้บริหาร หรือผู้ที่เกี่ยวข้องกับบุคคลดังกล่าวอย่างเหมาะสม เพื่อป้องกันการถ่ายเทผลประโยชน์ และนำเสนอต่อคณะกรรมการบริษัทเพื่ออนุมัติหลักการ รวมถึงควบคุมให้มีการถือปฏิบัติตามหลักการและข้อกำหนดที่ได้รับอนุมัติแล้ว

9) พิจารณาอนุมัติการลงทุนและกำหนดงบประมาณในการลงทุน ตามอำนาจในตารางอำนาจการอนุมัติ

10) พิจารณาการทำสัญญาต่างๆ ที่มีผลผูกพันบริษัท ตามอำนาจในตารางอำนาจการอนุมัติ

11) รับผิดชอบให้มีข้อมูลที่สำคัญต่างๆ ของบริษัท อย่างเพียงพอ เพื่อใช้ประกอบการตัดสินใจของคณะกรรมการบริษัท ผู้ถือหุ้น รวมถึงจัดทำรายงานทางการเงินที่น่าเชื่อถือ

เป็นไปตามมาตรฐานที่ดีและโปร่งใส

12) คณะกรรมการบริหารมีอำนาจเรียกขอข้อมูลจากหน่วยงานต่างๆ ของบริษัท และบริษัทย่อย เพื่อประกอบการพิจารณาเพิ่มเติมในเรื่องต่างๆ ได้

13) พิจารณาผลกำไรและขาดทุนของบริษัท และเสนอจ่ายปันผลประจำปีต่อคณะกรรมการบริษัท

14) พิจารณานโยบายการบริหารความเสี่ยงของบริษัท เพื่อนำเสนอคณะกรรมการตรวจสอบ

15) พิจารณาการดำเนินธุรกิจใหม่ หรือการเลิกธุรกิจ หรือลงทุน หรือร่วมลงทุน เพื่อเสนอต่อคณะกรรมการบริษัท

16) กำกับดูแลให้มีขั้นตอนให้ผู้ปฏิบัติงานต้องรายงานเหตุการณ์ หรือการกระทำที่ผิดปกติ หรือการกระทำผิดกฎหมายต่อคณะกรรมการบริหารอย่างทันทั่วทั้งที่ และในกรณีที่เหตุการณ์ดังกล่าวมีผลกระทบที่มีสาระสำคัญจะต้องรายงานให้คณะกรรมการบริษัททราบ เพื่อพิจารณาแก้ไขภายในระยะเวลาอันสมควร

17) คณะกรรมการบริหารมีความรับผิดชอบในการรายงานผลการปฏิบัติงานที่ต่อคณะกรรมการบริษัทเป็นประจำ และให้รายงานมติหรือการดำเนินการใดๆ ที่สำคัญ ที่อยู่ภายใต้ขอบเขตหน้าที่ของคณะกรรมการบริหารต่อคณะกรรมการบริษัททราบ ในการประชุมคณะกรรมการบริษัทครั้งต่อไป

ขอบเขตอำนาจหน้าที่ของประธานเจ้าหน้าที่บริหาร

1) กำหนดนโยบาย วิสัยทัศน์ วัตถุประสงค์ กลยุทธ์ และแผนธุรกิจ และงบประมาณร่วมกับคณะกรรมการบริษัท

2) กำกับดูแล บริหาร จัดการ และปฏิบัติงานประจำตามปกติธุรกิจ เพื่อประโยชน์ของบริษัท ให้เป็นไปตามนโยบาย วิสัยทัศน์ วัตถุประสงค์ กลยุทธ์ แผนธุรกิจ และงบประมาณตามที่ได้รับเห็นชอบและอนุมัติจากคณะกรรมการบริษัท และ/หรือที่ประชุมผู้ถือหุ้น

3) บริหารจัดการธุรกิจของบริษัทฯ ตามวิสัยทัศน์และพันธกิจที่คณะกรรมการบริษัทกำหนดและเป็นไปตามแผนธุรกิจงบประมาณ และกลยุทธ์ทางธุรกิจที่ได้รับเห็นชอบและอนุมัติจากคณะกรรมการบริษัท และ/หรือที่ประชุมผู้ถือหุ้น

4) ประสานงานกับคณะกรรมการตรวจสอบ เพื่อให้การดำเนินการทางธุรกิจรวมทั้งการบริหารความเสี่ยงของบริษัทฯ เป็นไปตามวัตถุประสงค์และข้อบังคับของบริษัทฯ ตลอดจนมติคณะกรรมการบริษัท และ/หรือมติที่ประชุมผู้ถือหุ้น

5) กำกับดูแลการบริหารจัดการด้านการเงิน การตลาด ทรัพยากรบุคคล และด้านการปฏิบัติงานอื่นๆ โดยรวมเพื่อให้สอดคล้องกับนโยบายและแผนธุรกิจของบริษัทฯ ตามที่ได้รับเห็นชอบและอนุมัติจากคณะกรรมการบริษัท และ/หรือที่ประชุมผู้ถือหุ้น

6) เจรจาและเข้าทำสัญญา และ/หรือธุรกรรมใดๆ ที่เป็นธุรกิจปกติของบริษัทฯ ภายในกำหนดวงเงินของธุรกรรมตามที่กำหนดในตารางอำนาจอนุมัติรายจ่ายซึ่งได้รับมติอนุมัติจากที่ประชุมคณะกรรมการบริษัท

7) สั่งการ ออกระเบียบ หลักเกณฑ์ ประกาศและบันทึกภายในสำหรับการดำเนินงานของบริษัทฯ เพื่อให้สอดคล้องกับนโยบายของบริษัทฯ และเป็นไปเพื่อประโยชน์ของบริษัทฯ รวมทั้งรักษาระเบียบอันดีงามภายในองค์กร

8) ควบคุมดูแลการดำเนินงาน และ/หรือบริหารงานประจำวันของบริษัทฯ

9) ติดตาม ตรวจสอบ และควบคุมผลการดำเนินงานของบริษัทฯ บริษัทย่อย และ/หรือบริษัทร่วม เพื่อให้มีผลประกอบการที่ดีตามเป้าหมายและรายงานต่อคณะกรรมการบริษัททุกไตรมาส รวมถึงหาโอกาสปรับปรุงและพัฒนาให้มีผลประกอบการที่ดีขึ้น

10) พัฒนาองค์กรให้มีผลการดำเนินงานและผลประกอบการที่ดี และมีการปรับปรุงพัฒนาอย่างสม่ำเสมอต่อเนื่องเพื่อให้องค์กรเติบโตอย่างยั่งยืน

11) ศึกษาโอกาสในการลงทุนในโครงการใหม่ๆ ที่ดี โดยทำการศึกษาทางด้านเทคนิคและด้านการเงินอย่างเหมาะสมและครบถ้วนเพื่อประกอบการตัดสินใจ

12) พิจารณาอนุมัติการดำเนินงานที่เป็นธุรกรรมปกติตลอดจนการดำเนินงานที่เป็นรายการสนับสนุนธุรกิจปกติของบริษัท ซึ่งมีเงื่อนไขทางการค้าทั่วไปในวงเงินไม่เกินงบประมาณที่ได้รับอนุมัติจากคณะกรรมการบริษัทและ/หรือคณะกรรมการบริหาร ทั้งนี้ ภายใต้บังคับของหลักเกณฑ์ของสำนักงานคณะกรรมการกำกับหลักทรัพย์และตลาดหลักทรัพย์ รวมถึงตลาดหลักทรัพย์แห่งประเทศไทยเกี่ยวกับการทำรายการที่เกี่ยวข้องกันและรายการได้มาจำหน่ายไปซึ่งสินทรัพย์รวม

13) พิจารณาแต่งตั้งที่ปรึกษาต่างๆ ที่จำเป็นต่อการดำเนินการของบริษัท

14) มอบอำนาจช่วง และ/หรือมอบหมายให้บุคคลหรือกลุ่มบุคคลอื่นใดปฏิบัติหน้าที่ที่กำหนดในนามของประธานเจ้าหน้าที่

บริหาร ทั้งนี้ การมอบอำนาจช่วง และ/หรือการมอบหมายดังกล่าวจะต้องอยู่ภายใต้ขอบเขตอำนาจที่ระบุไว้ในหนังสือมอบอำนาจของบริษัท และ/หรือระเบียบ กฎเกณฑ์ หรือมติของคณะกรรมการบริษัท อย่างไรก็ตาม การมอบหมายภายใต้ขอบเขตของหน้าที่และความรับผิดชอบของประธานเจ้าหน้าที่บริหารจะต้องไม่เป็นการมอบอำนาจช่วงหรือมอบหมายที่ทำให้ประธานเจ้าหน้าที่บริหารหรือผู้ได้รับมอบอำนาจใดๆ ที่มีความขัดแย้งทางผลประโยชน์ หรือความขัดแย้งไม่ว่าในรูปแบบใดๆ กับบริษัท หรือบริษัทย่อยสามารถอนุมัติธุรกรรมดังกล่าวได้ในกรณีนี้ ประธานเจ้าหน้าที่บริหารจะไม่มีอำนาจในการอนุมัติธุรกรรมดังกล่าว โดยต้องเสนอธุรกรรมดังกล่าวให้คณะกรรมการของบริษัท และ/หรือที่ประชุมผู้ถือหุ้น (แล้วแต่กรณี) พิจารณาและให้ความเห็นชอบ เว้นแต่ธุรกรรมดังกล่าวเป็นธุรกรรมปกติของบริษัท และมีหลักเกณฑ์เดียวกับการทำรายการกับบุคคลภายนอก (Arm's Length)

15) ปฏิบัติการอื่นใดตามที่ได้รับมอบหมายและได้รับมอบอำนาจจากคณะกรรมการบริษัท

16) ตัดสินในเรื่องสำคัญของบริษัทฯ กำหนดภารกิจตามวัตถุประสงค์ แนวทางนโยบายของบริษัทฯ รวมถึงการควบคุมการบริหารงานในส่วนงานต่างๆ

17) มีอำนาจจ้าง แต่งตั้ง โยกย้ายบุคคลตามที่เห็นสมควร ตลอดจนกำหนดขอบเขตอำนาจหน้าที่ และผลตอบแทนที่เหมาะสมและให้มีอำนาจปลดออก ตามความเหมาะสมของพนักงานระดับต่างๆ

18) มีอำนาจในการกำหนดเงื่อนไขการค้าเพื่อประโยชน์ของบริษัทฯ

19) พิจารณาการลงทุนในธุรกิจใหม่ หรือการเลิกธุรกิจ หรือลงทุน หรือร่วมลงทุน เพื่อนำเสนอต่อคณะกรรมการบริหาร และ/หรือคณะกรรมการบริษัท (แล้วแต่กรณี)

การกำหนดอำนาจอนุมัติวงเงิน

ที่ประชุมคณะกรรมการบริษัทได้มีมติกำหนดอำนาจอนุมัติวงเงินสำหรับการดำเนินงานที่สำคัญ ดังนี้

| | คณะกรรมการบริษัท | คณะกรรมการบริหาร | ประธานเจ้าหน้าที่บริหาร | ประธานเจ้าหน้าที่ฝ่ายบัญชีและการเงิน |
|---|-------------------------------|--|--|--------------------------------------|
| การอนุมัติเงินยืมที่ตรงจ่ายต่อครั้ง | มากกว่า 1.0 ล้านบาท | มากกว่า 0.5 ล้านบาท แต่ไม่เกิน 1.0 ล้านบาท | มากกว่า 0.2 ล้านบาท แต่ไม่เกิน 0.5 ล้านบาท | ไม่เกิน 0.2 ล้านบาท |
| การอนุมัติจัดตั้งบริษัท | ทุนจดทะเบียนมากกว่า 2 ล้านบาท | ทุนจดทะเบียนไม่เกิน 2 ล้านบาท | - | - |
| การอนุมัติร่วมลงทุน/ ลงทุนในบริษัทอื่น/ ลงทุนโครงการ/ ซื้อที่ดินเพื่อพัฒนาโครงการ/ ในงบประมาณที่ได้รับอนุมัติแล้ว (บาท/โครงการ) | มากกว่า 100 ล้านบาท | ไม่เกิน 100 ล้านบาท | - | - |
| การอนุมัติร่วมลงทุน/ ลงทุนในบริษัทอื่น/ ลงทุนโครงการ/ ซื้อที่ดินเพื่อพัฒนาโครงการนอกงบประมาณ (บาทต่อโครงการ) | มากกว่า 50 ล้านบาท | ไม่เกิน 50 ล้านบาท | - | - |

| | คณะกรรมการ บริษัท | คณะกรรมการ การบริหาร | ประธานเจ้าหน้าที่ บริหาร | ประธานเจ้าหน้าที่ ฝ่ายบัญชีและการเงิน |
|---|--|--|---|---|
| การกู้ยืมเพื่อการดำเนินงาน ธุรกิจของบริษัท | มากกว่า 50 ล้านบาท | มากกว่า 10 ล้านบาท แต่ไม่เกิน 50 ล้านบาท | - | ไม่เกิน 10 ล้านบาท |
| การเช่า/ ทำสัญญาเช่า สินทรัพย์ | ที่มีภาระผูกพัน มากกว่า 3 ปี และ/ หรือมีค่าใช้จ่ายผูกพัน มากกว่า 5 ล้านบาท ต่อปี | ที่มีภาระผูกพันมากกว่า 3 ปี และ/หรือมีค่าใช้จ่าย ผูกพันมากกว่า 2 ล้านบาท แต่ไม่เกิน 5 ล้านบาทต่อปี | - | ที่มีภาระผูกพันไม่เกิน 3 ปี และ/หรือมีค่าใช้จ่าย ผูกพันไม่เกิน 2 ล้าน บาทต่อปี |
| การขายสินทรัพย์/เงินลงทุน ของบริษัทฯ (บาท/ครั้ง) | มากกว่า 10 ล้านบาท | มากกว่า 1 ล้านบาท แต่ไม่เกิน 10 ล้านบาท | - | ไม่เกิน 1 ล้านบาท |
| การอนุมัติจัดซื้อจัดจ้าง | มากกว่า 20 ล้านบาท | มากกว่า 5 ล้านบาท แต่ไม่เกิน 20 ล้านบาท | มากกว่า 3 ล้านบาท แต่ไม่เกิน 5 ล้านบาท | ไม่เกิน 3 ล้านบาท |

สำหรับการกำหนดกรอบการลงทุนในโครงการนอกงบประมาณ คณะกรรมการบริษัท กำหนดกรอบวงเงินให้คณะกรรมการบริหาร มีอำนาจในการอนุมัติเข้าลงทุนในวงเงินไม่เกิน 50 ล้านบาทต่อโครงการ ซึ่งพิจารณาจากมูลค่าการลงทุนสอดคล้องกับขนาดกำลังการผลิตของโรงไฟฟ้า โดยจะต้องรายงานให้คณะกรรมการบริษัทรับทราบในการประชุมคณะกรรมการบริษัทครั้งถัดไป อย่างไรก็ตาม บริษัทฯ จะต้องขออนุมัติจากที่ประชุมคณะกรรมการบริษัทหากลงทุนในโครงการนอกงบประมาณในวงเงินมากกว่า 50 ล้านบาทต่อโครงการ

ทั้งนี้ การอนุมัติรายการจะต้องปฏิบัติตามหลักเกณฑ์ในการทำรายการที่มีนัยสำคัญที่เข้าข่ายเป็นการได้มาหรือจำหน่ายไปซึ่งสินทรัพย์ และหลักเกณฑ์การเข้าทำรายการที่เกี่ยวข้องกัน รวมทั้งหลักเกณฑ์หรือกฎหมายที่เกี่ยวข้องด้วย คณะกรรมการบริษัท ได้ให้ความสำคัญและมีส่วนร่วมในการทบทวนอำนาจอนุมัติวงเงินของบริษัทฯ หากในอนาคตขนาดวงเงินไม่เหมาะสมกับขนาดธุรกิจของบริษัทฯ และอำนาจอนุมัติของผู้บริหารในแต่ละระดับ คณะกรรมการบริษัท

จะมีการทบทวนอำนาจอนุมัติวงเงินตามความเหมาะสมต่อไป

การสรรหาและแต่งตั้งกรรมการ กรรมการชุดย่อย และผู้บริหาร ระดับสูง

การคัดเลือกบุคคลที่จะมาดำรงตำแหน่งเป็นกรรมการของบริษัทฯ จะต้องได้รับการอนุมัติจากที่ประชุมผู้ถือหุ้น โดยคณะกรรมการบริษัทจะเป็นผู้คัดเลือกบุคคลที่มีคุณสมบัติเป็นไปตามที่กฎหมายกำหนด มีประสบการณ์ และมีความรู้ความสามารถ (บริษัทฯ ยังไม่มีคณะกรรมการสรรหาและกำหนดค่าตอบแทนเพื่อทำหน้าที่คัดเลือกบุคคลที่จะดำรงตำแหน่งดังกล่าว) จากนั้นที่ประชุมผู้ถือหุ้นจะเป็นผู้แต่งตั้งกรรมการบริษัทตามหลักเกณฑ์และวิธีการที่กำหนดไว้

องค์ประกอบและการสรรหาคณะกรรมการบริษัท

1) ให้บริษัทฯ มีคณะกรรมการของบริษัทฯ เพื่อดำเนินกิจการของบริษัทฯ ประกอบด้วยกรรมการอย่างน้อย 5 คน โดยกรรมการ

ไม่น้อยกว่ากึ่งหนึ่งของจำนวนกรรมการทั้งหมดจะต้องมีถิ่นที่อยู่ในราชอาณาจักร และกรรมการของบริษัทฯ จะต้องเป็นผู้มีคุณสมบัติตามที่กฎหมายกำหนด และกรรมการบริษัทฯ จะเป็นผู้ถือหุ้นของบริษัทฯ หรือไม่ได้

2) โครงสร้างคณะกรรมการของบริษัทฯ ต้องประกอบด้วยกรรมการอิสระอย่างน้อยหนึ่งในสาม (1/3) ของกรรมการทั้งหมด แต่ต้องไม่น้อยกว่า 3 คน โดยกรรมการอิสระจะต้องมีคุณสมบัติครบถ้วนตามหลักเกณฑ์คุณสมบัติกรรมการอิสระตามที่กำหนดในประกาศคณะกรรมการกำกับตลาดทุนที่ ทจ. 28/2551 เรื่อง การขออนุญาตและการอนุญาตให้เสนอขายหุ้นที่ออกใหม่ ("ประกาศ ทจ. 28/2551")

3) คณะกรรมการของบริษัทฯ ประกอบด้วยกรรมการตรวจสอบไม่น้อยกว่า 3 คน โดยคณะกรรมการตรวจสอบนี้ต้องมีคุณสมบัติครบถ้วนตามประกาศ ทจ. 28/2551 อีกทั้งมีขอบเขตหน้าที่และความรับผิดชอบตามที่ตลาดหลักทรัพย์แห่งประเทศไทยกำหนด

4) ให้ที่ประชุมผู้ถือหุ้นเป็นผู้แต่งตั้งกรรมการบริษัทตามหลักเกณฑ์และวิธีการดังต่อไปนี้

ก. ผู้ถือหุ้นรายหนึ่งมีคะแนนเสียงเท่ากับจำนวนหุ้นที่ตนถือในการเลือกตั้งกรรมการหนึ่ง (1) คน

ข. ผู้ถือหุ้นแต่ละรายจะใช้คะแนนเสียงที่มีอยู่ทั้งหมดตาม (ก) เลือกตั้งบุคคลคนเดียวหรือหลายคนเป็นกรรมการก็ได้ แต่จะแบ่งคะแนนเสียงให้แก่ผู้ใดมากที่สุดเพียงใดไม่ได้

ค. บุคคลซึ่งได้รับคะแนนเสียงสูงสุดตามลำดับลงมาเป็นผู้ได้รับเลือกเป็นกรรมการเท่าจำนวนกรรมการที่จะพึงมีหรือจะพึงเลือกตั้งในครั้งนั้น ในกรณีที่บุคคลซึ่งได้รับการเลือกตั้งในลำดับถัดลงมา มีคะแนนเสียงเท่ากันเกินจำนวนกรรมการที่จะพึงมีหรือจะพึงเลือกตั้งในครั้งนั้น ให้ประธานในที่ประชุมออกเสียงเพิ่มขึ้นอีกหนึ่ง (1) เสียงเป็นเสียงชี้ขาด

5) ให้คณะกรรมการเลือกกรรมการหนึ่งคนเป็นประธานกรรมการ และในกรณีที่กรรมการพิจารณา เห็นสมควร จะเลือกกรรมการคนหนึ่งหรือหลายคนเป็นรองประธานกรรมการก็ได้ รองประธานกรรมการ มีหน้าที่ตามข้อบังคับในกิจการซึ่งประธานกรรมการมอบหมาย

6) ในการประชุมผู้ถือหุ้น ผู้ถือหุ้นมีสิทธิเข้าประชุมและออกเสียงลงคะแนนตามจำนวนหุ้นที่ตนถืออยู่ โดยหุ้นแต่ละหุ้นมีคะแนนเสียงหนึ่ง (1) เสียงต่อหนึ่ง (1) หุ้น ในกรณีที่ผู้ถือหุ้นมีส่วนได้เสียเป็นพิเศษในเรื่องใด ผู้ถือหุ้นดังกล่าวจะไม่มีสิทธิออกเสียงลงคะแนนในเรื่องนั้น เว้นแต่เป็นการออกเสียงลงคะแนนเลือกตั้งกรรมการ

วาระการดำรงตำแหน่ง

กำหนดให้กรรมการดำรงตำแหน่งคราวละ 3 ปี และเมื่อครบวาระ อาจได้รับพิจารณาเลือกตั้งให้เป็นกรรมการ บริษัทต่อไปได้

ในการประชุมสามัญประจำปีทุกครั้ง ให้กรรมการออกจากตำแหน่งตามวาระหนึ่งในสาม (1/3) เป็นอัตรา ถ้าจำนวนกรรมการที่จะออกจากตำแหน่งตามวาระแบ่งออกให้ตรงเป็นสามส่วนไม่ได้ ก็ให้ออกโดยจำนวน

ใกล้เคียงที่สุดกับส่วนหนึ่งในสาม (1/3) กรรมการที่จะต้องออกจากตำแหน่งในปีแรกและปีที่สองภายหลังจดทะเบียนแปรสภาพบริษัทนั้น ให้ใช้วิธีจับสลากกันว่าผู้ใดจะออก ส่วนปีหลังๆ ต่อไปให้กรรมการคนที่อยู่ในตำแหน่งนานที่สุดนั้นเป็นผู้ออกจากตำแหน่ง โดยกรรมการที่ออกตามวาระนั้นอาจถูกเลือกเข้าดำรงตำแหน่งใหม่ก็ได้

นอกจากการพ้นจากตำแหน่งตามวาระดังกล่าวแล้ว กรรมการบริษัทอาจพ้นจากตำแหน่งเมื่อ

- 1) ตาย
- 2) ลาออก
- 3) ขาดคุณสมบัติการเป็นกรรมการบริษัท หรือมีลักษณะต้องห้ามตามกฎหมายว่าด้วยบริษัทมหาชนจำกัด
- 4) ที่ประชุมผู้ถือหุ้นอาจลงมติให้กรรมการคนใดออกจากตำแหน่งก่อนถึงคราวออกตามวาระได้ด้วยคะแนนเสียงไม่น้อยกว่าสามในสี่ (3/4) ของจำนวนผู้ถือหุ้นซึ่งมาประชุมและมีสิทธิออกเสียง และมีหุ้นนับรวมกันได้ไม่น้อยกว่ากึ่งหนึ่ง (1/2) ของจำนวนหุ้นที่ถือโดยผู้ถือหุ้นที่มาประชุมและมีสิทธิออกเสียง

5) ศาลมีคำสั่งให้ออกหรือพ้นจากตำแหน่งกรรมการคนใดจะลาออกจากตำแหน่งให้ยื่นใบลาออกต่อบริษัท โดยการลาออกนั้นจะมีผลนับแต่วันที่ใบลาออกไปถึงบริษัท

ในกรณีที่ตำแหน่งกรรมการว่างลงเพราะเหตุอื่นนอกจากถึงคราวออกตามวาระ คณะกรรมการอาจเลือกบุคคลซึ่งมีคุณสมบัติและไม่มีลักษณะต้องห้ามตามกฎหมายว่าด้วยบริษัทมหาชนจำกัด กฎหมายว่าด้วยหลักทรัพย์และตลาดหลักทรัพย์ และกฎหมายอื่นที่เกี่ยวข้องกับการดำเนินกิจการของบริษัทเข้าเป็นกรรมการแทนในการประชุมคณะกรรมการคราวถัดไป เว้นแต่วาระของกรรมการที่พ้นจากตำแหน่งจะเหลือน้อยกว่าสอง (2) เดือน และมติของคณะกรรมการดังกล่าวต้องประกอบด้วยคะแนนเสียงไม่น้อยกว่าสามในสี่ (3/4) ของจำนวนกรรมการที่ยังเหลืออยู่ โดยบุคคลซึ่งเข้าเป็นกรรมการแทนดังกล่าวจะอยู่ในตำแหน่งกรรมการได้เพียงเท่าวาระที่ยัง

เหลืออยู่ของกรรมการซึ่งตนเข้ามาแทน

ในกรณีที่ตำแหน่งกรรมการว่างลงจนเหลือน้อยกว่าจำนวนที่จะเป็นองค์ประชุมให้กรรมการที่เหลืออยู่กระทำการในนามของคณะกรรมการได้แต่เฉพาะการจัดให้มีการประชุมผู้ถือหุ้นเพื่อเลือกตั้งกรรมการแทนตำแหน่งที่ว่างทั้งหมดเท่านั้น ซึ่งการประชุมดังกล่าวให้กระทำภายในหนึ่ง (1) เดือนนับแต่วันที่จำนวนกรรมการว่างลงจนเหลือน้อยกว่าจำนวนที่จะเป็นองค์ประชุม และบุคคลซึ่งเข้าเป็นกรรมการแทนจะอยู่ในตำแหน่งกรรมการได้เพียงเท่าวาระที่ยังเหลืออยู่ของกรรมการที่ตนเข้ามาแทน

องค์ประกอบและการแต่งตั้งกรรมการอิสระ

คณะกรรมการของบริษัทฯ จะพิจารณาคุณสมบัติของบุคคลที่มาดำรงตำแหน่งเป็นกรรมการอิสระ โดยพิจารณาจากคุณสมบัติและลักษณะต้องห้ามของกรรมการตามพระราชบัญญัติมหาชนจำกัด กฎหมายว่าด้วยหลักทรัพย์และตลาดหลักทรัพย์ และประกาศของกรมการกำกับตลาดทุน นอกจากนี้ คณะกรรมการของบริษัทฯ จะพิจารณาคัดเลือกจากคุณวุฒิ ประสบการณ์ และความเหมาะสมอื่นๆ ประกอบ เพื่อนำเสนอต่อที่ประชุมผู้ถือหุ้นเพื่อพิจารณาแต่งตั้งเป็นกรรมการของบริษัทฯ ต่อไป

คุณสมบัติของกรรมการอิสระ

1) ถือหุ้นไม่เกินร้อยละ 0.8 ของจำนวนหุ้นที่มีสิทธิออกเสียงทั้งหมดของบริษัทฯ บริษัทฯ ใหญ่ บริษัทย่อย บริษัทร่วม ผู้ถือหุ้นรายใหญ่ หรือผู้มีอำนาจควบคุมของบริษัทฯ ทั้งนี้ ให้นับรวมหุ้นที่ถือของผู้ที่เกี่ยวข้องของกรรมการอิสระรายนั้นๆ ด้วย

2) ไม่เป็นหรือเคยเป็นกรรมการที่มีส่วนร่วมบริหารงาน ลูกจ้าง พนักงาน ที่ปรึกษา ที่ได้เงินเดือนประจำ หรือผู้มีอำนาจควบคุมของบริษัทฯ บริษัทใหญ่ บริษัทย่อย บริษัทร่วม บริษัทย่อยลำดับเดียวกัน ผู้ถือหุ้นรายใหญ่ หรือผู้มีอำนาจควบคุมของบริษัทฯ เว้นแต่จะ

ได้พ้นจากการมีลักษณะดังกล่าวมาแล้วไม่น้อยกว่า 2 ปี ก่อนวันที่ได้รับการแต่งตั้งเป็นกรรมการอิสระ ทั้งนี้ ลักษณะต้องห้ามดังกล่าวไม่รวมถึงกรณีกรรมการอิสระเคยเป็นข้าราชการ หรือที่ปรึกษา ของส่วนราชการ ซึ่งเป็นผู้ถือหุ้นรายใหญ่ หรือผู้มีอำนาจควบคุมของบริษัท

3) ไม่เป็นบุคคลที่มีความสัมพันธ์ทางสายโลหิต หรือโดยการจดทะเบียนตามกฎหมาย ในลักษณะที่เป็นบิดามารดา คู่สมรส พี่น้อง และบุตร รวมทั้งคู่สมรสของบุตรของ กรรมการรายอื่น ผู้บริหาร ผู้ถือหุ้นรายใหญ่ ผู้มีอำนาจควบคุม หรือบุคคลที่จะได้รับการเสนอให้เป็น กรรมการ ผู้บริหาร หรือผู้มีอำนาจควบคุมของบริษัท หรือบริษัทย่อย

4) ไม่มีหรือเคยมีความสัมพันธ์ทางธุรกิจกับบริษัท บริษัทใหญ่ บริษัทย่อย บริษัทร่วม ผู้ถือหุ้นรายใหญ่ หรือผู้มีอำนาจควบคุมของบริษัท ในลักษณะที่อาจเป็นการขัดขวางการใช้วิจารณญาณอย่างอิสระของตน รวมทั้งไม่เป็นหรือเคยเป็นผู้ถือหุ้นที่มีนัย หรือผู้มีอำนาจควบคุมของผู้ที่มีความสัมพันธ์ทางธุรกิจกับบริษัท บริษัทใหญ่ บริษัทย่อย บริษัทร่วม ผู้ถือหุ้นรายใหญ่ หรือผู้มีอำนาจควบคุมของบริษัท เว้นแต่จะได้พ้นจากการมีลักษณะดังกล่าวมาแล้วไม่น้อยกว่า 2 ปี ก่อนวันที่ได้รับการแต่งตั้งเป็นกรรมการอิสระ

5) ไม่เป็นหรือเคยเป็นผู้สอบบัญชีของบริษัท บริษัทใหญ่ บริษัทย่อย บริษัทร่วม ผู้ถือหุ้นรายใหญ่ หรือผู้มีอำนาจควบคุมของบริษัท และไม่เป็นผู้ถือหุ้นที่มีนัย ผู้มีอำนาจควบคุม หรือหุ้นส่วนของสำนักงานสอบบัญชี ซึ่งมีผู้สอบบัญชีของบริษัท บริษัทใหญ่ บริษัทย่อย บริษัทร่วม ผู้ถือหุ้นรายใหญ่ หรือผู้มีอำนาจควบคุมของบริษัท สังกัดอยู่ เว้นแต่จะได้พ้นจากการมีลักษณะดังกล่าวมาแล้วไม่น้อยกว่า 2 ปี ก่อนวันที่ได้รับการแต่งตั้งเป็นกรรมการอิสระ

6) ไม่เป็นหรือเคยเป็นผู้ให้บริการทางวิชาชีพใดๆ ซึ่งรวมถึงการให้บริการเป็นที่ปรึกษากฎหมายหรือที่ปรึกษาทางการเงิน

ซึ่งได้รับค่าบริการเกินกว่า 2 ล้านบาทต่อปี จากบริษัท บริษัทใหญ่ บริษัทย่อย บริษัทร่วม ผู้ถือหุ้นรายใหญ่ หรือผู้มีอำนาจควบคุมของบริษัท และไม่เป็นผู้ถือหุ้นที่มีนัย ผู้มีอำนาจควบคุม หรือหุ้นส่วนของผู้ให้บริการวิชาชีพนั้นด้วย เว้นแต่จะได้พ้นจากการมีลักษณะดังกล่าวมาแล้วไม่น้อยกว่า 2 ปี ก่อนวันที่ได้รับการแต่งตั้งเป็นกรรมการอิสระ

7) ไม่เป็นกรรมการที่ได้รับการแต่งตั้งขึ้นเพื่อเป็นตัวแทนของกรรมการของบริษัท ผู้ถือหุ้นรายใหญ่ หรือ ผู้ถือหุ้นซึ่งเป็นผู้ที่เกี่ยวข้องกับผู้ถือหุ้นรายใหญ่

8) ไม่ประกอบกิจการที่มีสภาพอย่างเดียวกันและเป็นการแข่งขันที่มีนัยกับกิจการของบริษัท หรือบริษัทย่อย หรือไม่เป็นหุ้นส่วนที่มีส่วนร่วมบริหารงาน ลูกจ้าง พนักงานที่ปรึกษาที่รับเงินเดือนประจำ หรือถือหุ้นเกินร้อยละหนึ่งของจำนวนหุ้นที่มีสิทธิออกเสียงทั้งหมดของบริษัทอื่น ซึ่งประกอบกิจการที่มีสภาพอย่างเดียวกันและเป็นการแข่งขันที่มีนัยกับกิจการของบริษัท หรือบริษัทย่อย

9) ไม่เคยดำรงตำแหน่งกรรมการอิสระในบริษัท หรือดำรงตำแหน่งกรรมการอิสระในบริษัท เป็นระยะเวลารวมไม่เกิน 9 ปี

10) ไม่มีลักษณะอื่นใดที่ทำให้ไม่สามารถให้ความเห็นอย่างเป็นอิสระเกี่ยวกับการดำเนินงานของบริษัท

องค์ประกอบและการแต่งตั้งคณะกรรมการตรวจสอบ

1) ประกอบด้วยกรรมการบริษัทที่เป็นกรรมการอิสระจำนวนไม่น้อยกว่า 3 คน และมีกรรมการตรวจสอบอย่างน้อย 1 คนที่มีความรู้และประสบการณ์เพียงพอที่จะสามารถทำหน้าที่ในการสามารถสอบทานความน่าเชื่อถือของงบการเงิน

2) คณะกรรมการบริษัทเป็นผู้พิจารณาแต่งตั้งกรรมการบริษัทเพื่อทำหน้าที่กรรมการตรวจสอบ โดยกรรมการตรวจสอบที่พ้นตำแหน่งตามวาระอาจได้รับการแต่งตั้งจากคณะกรรมการบริษัทได้อีก

3) คณะกรรมการบริษัทหรือคณะกรรมการตรวจสอบ คัดเลือกกรรมการตรวจสอบ 1 ท่านให้ดำรงตำแหน่งประธานคณะกรรมการตรวจสอบ

ทั้งนี้ การแต่งตั้งคณะกรรมการตรวจสอบบริษัท จะรายงานต่อตลาดหลักทรัพย์ฯ ภายใน 3 วันทำการนับแต่วันที่คณะกรรมการบริษัทมีมติแต่งตั้งฯ และรายงานการเปลี่ยนแปลงกรรมการตรวจสอบต่อตลาดหลักทรัพย์ฯ ตามข้อกำหนดของตลาดหลักทรัพย์ฯ ว่าด้วยการรายงานผ่านสื่ออิเล็กทรอนิกส์

คุณสมบัติของคณะกรรมการตรวจสอบ

มีคุณสมบัติตามที่กำหนดในกฎหมายมหาชน กฎหมายว่าด้วยหลักทรัพย์และตลาดหลักทรัพย์ ประกาศข้อบังคับ และ/หรือประกาศของตลาดหลักทรัพย์แห่งประเทศไทย และต้อง

1) ไม่เป็นกรรมการที่ได้รับมอบหมายจากคณะกรรมการบริษัท ให้ตัดสินใจในการดำเนินกิจการของบริษัท บริษัทใหญ่ บริษัทย่อย บริษัทร่วม บริษัทย่อยในลำดับเดียวกัน ผู้ถือหุ้นรายใหญ่ หรือผู้มีอำนาจควบคุมของบริษัท

2) ไม่เป็นกรรมการของบริษัทใหญ่ บริษัทย่อย หรือบริษัทย่อยในระดับเดียวกัน เฉพาะที่เป็นบริษัทจดทะเบียน

3) มีหน้าที่ในลักษณะเดียวกับที่กำหนดไว้ในประกาศตลาดหลักทรัพย์ฯ ว่าด้วยคุณสมบัติและขอบเขตการดำเนินงานของคณะกรรมการตรวจสอบ

4) มีความรู้และประสบการณ์เพียงพอที่จะสามารถทำหน้าที่ในฐานะกรรมการตรวจสอบ

วาระการดำรงตำแหน่ง และการพ้นจากตำแหน่ง

วาระการดำรงตำแหน่ง

1) กรรมการตรวจสอบมีวาระการปฏิบัติงานตามวาระของการเป็นกรรมการของบริษัท และกรรมการตรวจสอบซึ่งพ้นจากตำแหน่งตามวาระอาจได้รับการแต่งตั้งกลับ

เข้าดำรงตำแหน่งอีกได้ ทั้งนี้ กรรมการตรวจสอบสามารถดำรงตำแหน่งได้ไม่เกิน 9 ปี

2) เมื่อมีเหตุให้กรรมการตรวจสอบพ้นจากตำแหน่ง และมีผลให้จำนวนกรรมการตรวจสอบไม่ครบถ้วน คณะกรรมการบริษัทจะแต่งตั้งกรรมการตรวจสอบทดแทนรายใหม่เพื่อให้ครบจำนวนอย่างช้าภายใน 3 เดือนนับแต่วันที่มีจำนวนกรรมการไม่ครบถ้วน

การพ้นจากตำแหน่ง

1) กรรมการตรวจสอบพ้นจากตำแหน่งโดยทันที เมื่อ

- ตาย
- ลาออก
- พ้นจากการเป็นกรรมการบริษัท
- ขาดคุณสมบัติของการเป็นกรรมการ

ตรวจสอบตามหลักเกณฑ์ของตลาดหลักทรัพย์แห่งประเทศไทย

2) ในกรณีกรรมการตรวจสอบลาออกก่อนครบวาระการดำรงตำแหน่ง ควรแจ้งเป็นหนังสือต่อบริษัท ล่วงหน้าอย่างน้อย 1 เดือนพร้อมเหตุผล เพื่อคณะกรรมการบริษัทจะได้พิจารณาแต่งตั้งกรรมการทดแทน โดยบริษัทจะแจ้งเรื่องการลาออกพร้อมส่งสำเนาหนังสือลาออกให้ตลาดหลักทรัพย์ฯ ทราบ ในกรณีที่กรรมการตรวจสอบพ้นจากตำแหน่งทั้งคณะให้คณะกรรมการตรวจสอบที่พ้นจากตำแหน่งต้องรักษาการในตำแหน่ง เพื่อดำเนินการต่อไปก่อน จนกว่าคณะกรรมการตรวจสอบชุดใหม่จะเข้ารับหน้าที่

3) ในกรณีกรรมการตรวจสอบถูกถอดถอนก่อนครบวาระการดำรงตำแหน่งบริษัท จะแจ้งเรื่องการถูกถอดถอนพร้อมสาเหตุ ให้ตลาดหลักทรัพย์ฯ ทราบ

องค์ประกอบและคุณสมบัติของคณะกรรมการบริหาร

1) คณะกรรมการบริหารประกอบด้วยกรรมการ และ/หรือผู้บริหารจำนวนไม่น้อยกว่า 3 คน

2) คณะกรรมการบริษัทจะเลือกกรรมการบริหารคนหนึ่งเป็นประธานกรรมการบริหาร ในกรณีที่คณะกรรมการบริษัท

พิจารณาเห็นสมควรอาจจะเลือกกรรมการบริหารคนหนึ่งหรือหลายคนเป็นรองประธานกรรมการบริหารก็ได้

3) ประธานกรรมการบริหารอาจเป็นบุคคลคนเดียวกับประธานเจ้าหน้าที่บริหารได้

4) คณะกรรมการบริหารต้องเป็นบุคคลที่มีความรู้ ความสามารถ และประสบการณ์ที่จะเป็นประโยชน์ต่อการดำเนินธุรกิจของบริษัทฯ เป็นอย่างดี มีความซื่อสัตย์ สุจริต มีจริยธรรมในการดำเนินธุรกิจและมีเวลาเพียงพอที่จะอุทิศความรู้ ความสามารถและปฏิบัติหน้าที่ให้แก่บริษัทฯ อย่างเต็มที่

5) คณะกรรมการบริหารต้องมีคุณสมบัติครบถ้วน และไม่มีลักษณะต้องห้ามตามกฎหมายว่าด้วยบริษัทมหาชนจำกัด กฎหมายว่าด้วยหลักทรัพย์และตลาดหลักทรัพย์ และกฎหมายอื่นใดที่เกี่ยวข้อง รวมทั้งต้องไม่มีลักษณะที่แสดงถึงการขาดความเหมาะสมที่จะได้รับความไว้วางใจให้บริหารจัดการกิจการที่มีประชาชนเป็นผู้ถือหุ้นตามที่ ก.ล.ต. ประกาศกำหนด

6) กรรมการบริหารต้องแจ้งให้บริษัททราบโดยไม่ชักช้า หากมีส่วนได้เสียในสัญญาที่บริษัทฯ ทำขึ้นไม่ว่าโดยตรงหรือโดยอ้อมหรือถือหุ้นเพิ่มขึ้นหรือลดลงในบริษัท หรือบริษัทในเครือ

องค์ประกอบและการแต่งตั้งประธานเจ้าหน้าที่บริหาร

คณะกรรมการบริษัทเป็นผู้พิจารณาแต่งตั้งประธานเจ้าหน้าที่บริหารเพื่อทำหน้าที่ในการบริหารงานบริษัท

นโยบายการลงทุนในบริษัทย่อยและ/หรือบริษัทร่วม

บริษัทฯ มีนโยบายในการจัดตั้ง และ/หรือลงทุนในกิจการอื่นที่สนับสนุนการดำเนินธุรกิจของกลุ่มบริษัทฯ และเพิ่มช่องทางในการขยายฐานรายได้ และความสามารถในการทำกำไรของกลุ่มบริษัทฯ ทั้งนี้ การลงทุนจะต้อง

มีความสอดคล้องเหมาะสมกับสภาพธุรกิจ แผนยุทธศาสตร์ และภาวะเศรษฐกิจอุตสาหกรรม ซึ่งบริษัทฯ จะพิจารณาจัดตั้งและ/หรือลงทุนในกิจการอื่น โดยการศึกษาและวิเคราะห์ความเป็นไปได้ของโครงการ อาทิ การตรวจสอบสถานะของกิจการ โครงสร้างการลงทุน สัดส่วนการถือหุ้น มูลค่าการลงทุน เกณฑ์ที่ใช้ในการกำหนดมูลค่าแหล่งเงินทุนที่ใช้ ประมาณการทางการเงิน อัตราผลตอบแทนที่จะได้รับ ความเสี่ยงที่อาจเกิดขึ้น รายการระหว่างกันที่อาจเกิดขึ้น และผลประโยชน์ที่คาดว่าจะได้รับ เป็นต้น ก่อนการตัดสินใจลงทุน ทั้งนี้ การจัดตั้ง และ/หรือการลงทุนในกิจการอื่น จะต้องได้รับการอนุมัติจากที่ประชุมคณะกรรมการหรือที่ประชุมผู้ถือหุ้นของบริษัทฯ (แล้วแต่กรณี)

บริษัทฯ บริษัทย่อย และบริษัทร่วมของบริษัทฯ จะต้องปฏิบัติตามหลักเกณฑ์ที่กำหนดในประกาศคณะกรรมการกำกับตลาดหลักทรัพย์และตลาดหลักทรัพย์ (“ก.ล.ต”) และข้อบังคับ ประกาศ คำสั่ง หรือข้อกำหนดตลาดหลักทรัพย์ที่เกี่ยวข้อง รวมถึงประกาศคณะกรรมการกำกับตลาดทุนที่ ทจ. 21/2551 เรื่อง หลักเกณฑ์ในการทำรายการที่เกี่ยวข้องกัน และประกาศคณะกรรมการตลาดหลักทรัพย์แห่งประเทศไทย เรื่อง การเปิดเผยข้อมูลและการปฏิบัติกรของบริษัทจดทะเบียนในรายการที่เกี่ยวข้องกัน พ.ศ. 2546 และประกาศที่เกี่ยวข้อง (ตามที่ได้มีการแก้ไขเพิ่มเติม) (“ประกาศเรื่องการทำรายการที่เกี่ยวข้องกัน”) และประกาศคณะกรรมการกำกับตลาดทุนที่ ทจ. 20/2551 เรื่อง หลักเกณฑ์ในการทำรายการที่มีนัยสำคัญที่เข้าข่ายเป็นการได้มาหรือจำหน่ายไปซึ่งหลักทรัพย์ และประกาศที่เกี่ยวข้อง (ตามที่ได้มีการแก้ไขเพิ่มเติม) และประกาศคณะกรรมการตลาดหลักทรัพย์แห่งประเทศไทย เรื่อง การเปิดเผยข้อมูลและการปฏิบัติกรของบริษัทจดทะเบียนในการได้มาหรือจำหน่ายไปซึ่งหลักทรัพย์ พ.ศ. 2547 และประกาศที่เกี่ยวข้อง (ตามที่ได้มีการแก้ไขเพิ่มเติม) (“ประกาศเรื่องการค้าหรือ

จำหน่ายไป”) รวมถึงจะต้องปฏิบัติตามหลักเกณฑ์การเปิดเผยสารสนเทศต่อตลาดหลักทรัพย์แห่งประเทศไทยตามข้อบังคับเรื่องหลักเกณฑ์เงื่อนไขและวิธีการเปิดเผยสารสนเทศและการปฏิบัติการใดๆ ของบริษัทจดทะเบียน พ.ศ. 2560 ลงวันที่ 9 ตุลาคม 2560

เพื่อให้บริษัทฯ มีกลไกกำกับดูแลบริษัทฯ ย่อยและบริษัทร่วมทั้งทางตรงและทางอ้อม และสามารถควบคุมดูแลการจัดการ และรับผิดชอบการดำเนินงานของบริษัทย่อยและบริษัทร่วมได้เสมือนเป็นหน่วยงานหนึ่งของบริษัทฯ เพื่อดูแลรักษาผลประโยชน์ในเงินลงทุนของบริษัทฯ

ในกรณี “บริษัทย่อย” และ “บริษัทร่วม” หมายถึง บริษัทย่อย หรือบริษัทร่วมที่ตามที่กำหนดไว้ในประกาศ ก.ล.ต. ที่ กจ. 17/2551 เรื่อง การกำหนดบทนิยามในประกาศเกี่ยวกับการออกและเสนอขายหลักทรัพย์ (ตามที่ได้มีการแก้ไขเพิ่มเติม)

การกำกับดูแลการดำเนินงานของบริษัทย่อย และ/หรือบริษัทร่วม

1) คณะกรรมการบริหารจะเป็นผู้พิจารณาคัดเลือกและเสนอชื่อบุคคลที่มีคุณสมบัติที่เหมาะสมให้แก่คณะกรรมการบริษัทพิจารณาอนุมัติแต่งตั้งบุคคลดังกล่าวเป็นกรรมการในบริษัทย่อย และ/หรือบริษัทร่วมอย่างน้อย ตามสัดส่วนการถือหุ้นของบริษัทฯ ในบริษัทย่อยหรือบริษัทร่วมดังกล่าว เว้นแต่จะมีข้อกำหนดตามกฎหมายอื่นหรือเงื่อนไขการร่วมทุนกับภาครัฐ หรือกรณีอื่นใดตามที่กฎหมายกำหนด ในกรณีที่ตำแหน่งกรรมการว่างลงเพราะเหตุอื่น นอกจากถึงคราวออกตามวาระ คณะกรรมการบริหารจะพิจารณาคัดเลือกและเสนอชื่อผู้มีคุณสมบัติเหมาะสมให้เป็นการในบริษัทย่อย และ/หรือบริษัทร่วม และบุคคลที่เข้าเป็นกรรมการแทนจะมีวาระการดำรงตำแหน่งเพียงเท่าวาระที่เหลืออยู่ของกรรมการที่ออกไป

2) บริษัทฯ มีหน้าที่ติดตาม และกำกับดูแลการบริหารจัดการและการดำเนินงาน

ต่างๆ ของบริษัทย่อยและ/หรือบริษัทร่วมให้เป็นไปตามนโยบายที่บริษัทฯ กำหนด และตามกฎหมายที่เกี่ยวข้องกับการดำเนินธุรกิจ

3) กรรมการซึ่งเป็นตัวแทนของบริษัทฯ จะต้อง

3.1) มีส่วนร่วมในการกำหนดนโยบายและกำกับดูแลการดำเนินงานในบริษัทย่อย และ/หรือบริษัทร่วมให้เป็นไปตามนโยบายที่บริษัทฯ กำหนด

3.2) ทำหน้าที่ในการกำกับดูแลบริษัทย่อยและ/หรือบริษัทร่วม ให้บริหารจัดการ หรือดำเนินงานต่างๆ ตามกรอบแนวทางที่บริษัทฯ กำหนด โดยใช้ดุลยพินิจตามมติที่ประชุมคณะกรรมการบริษัท และ/หรือที่ประชุมผู้ถือหุ้นของบริษัทฯ ที่อนุมัติในเรื่องที่สำคัญของบริษัทย่อย และ/หรือบริษัทร่วม

3.3) รายงานผลการดำเนินงานให้บริษัทฯ ทราบตามความเหมาะสม เพื่อก่อให้เกิดประโยชน์สูงสุดแก่บริษัทฯ

ในกรณีที่บริษัทย่อย และ/หรือบริษัทร่วมจะดำเนินการใดๆ ที่อาจมีผลกระทบต่อฐานะการเงินและผลการดำเนินงานของบริษัทฯ หรือผลประโยชน์อื่นใดที่บริษัทฯ ควรได้รับในฐานะผู้ถือหุ้นของบริษัทย่อย และ/หรือบริษัทร่วมอย่างมีนัยสำคัญ บริษัทย่อยและ/หรือบริษัทร่วมจะดำเนินการในเรื่องดังกล่าวได้ จะต้องได้รับการพิจารณาและอนุมัติจากที่ประชุมคณะกรรมการ และ/หรือที่ประชุมผู้ถือหุ้นของบริษัทฯ ตามที่คณะกรรมการบริษัทเห็นสมควร โดยคณะกรรมการบริษัทจะเป็นผู้กำหนดรายละเอียดดังกล่าว ซึ่งรวมถึงเรื่องดังต่อไปนี้ที่จะต้องได้รับการพิจารณาและอนุมัติจากที่ประชุมคณะกรรมการบริษัท หรือประชุมผู้ถือหุ้นก่อนที่บริษัทย่อยและ/หรือบริษัทร่วมจะดำเนินการ

เรื่องที่จะต้องได้รับการพิจารณาและอนุมัติจากที่ประชุมคณะกรรมการบริษัท

1) การเพิ่มทุนหรือการลดทุนที่ไม่เป็นไปตามสัดส่วนการถือหุ้น หรือการดำเนินการ

ใดๆ ซึ่งจะทำให้สัดส่วนการถือหุ้นของบริษัทฯ ทั้งทางตรงและทางอ้อมในทอดใดๆ ลดลงเกินกว่าร้อยละ 10 ของทุนจดทะเบียนชำระแล้วของบริษัทย่อยนั้น

2) การอนุมัติงบประมาณประจำปีของบริษัทย่อย เว้นแต่เป็นกรณีที่ได้กำหนดไว้ในอำนาจอนุมัติและดำเนินการ

3) การจ่ายเงินปันผลประจำปี หรือการจ่ายเงินปันผลระหว่างกาล (ถ้ามี) ของบริษัทย่อย

4) การแก้ไขข้อบังคับของบริษัทย่อย การอนุมัติรายการตั้งแต่ข้อ 5 ถึงข้อ 12 นี้ ต้องเป็นเฉพาะกรณีที่เมื่อคำนวณขนาดรายการที่บริษัทย่อยจะเข้าทำรายการเปรียบเทียบกับลักษณะ และ/หรือขนาดของบริษัทฯ (โดยนำหลักเกณฑ์การคำนวณขนาดของรายการตามที่กำหนดไว้ในประกาศ เรื่องการทำรายการที่เกี่ยวข้องกัน หรือประกาศเรื่อง การได้มาหรือจำหน่ายไปซึ่งทรัพย์สิน (แล้วแต่กรณี) มาบังคับใช้โดยอนุโลมแล้วอยู่ในเกณฑ์ต้องได้รับการพิจารณาอนุมัติจากคณะกรรมการของบริษัทฯ ซึ่งรายการดังต่อไปนี้ คือ

5) การกู้ยืมเงิน แต่ไม่รวมแผนการกู้ยืมที่อยู่ในงบประมาณประจำปี หรือการกู้ยืมเงินเพื่อใช้ในการดำเนินธุรกิจปกติของบริษัทย่อย

6) การให้กู้ยืมเงิน การให้สินเชื่อ การค้ำประกัน หรือการทำนิติกรรมผูกพันบริษัทย่อยให้ต้องรับภาระทางการเงินเพิ่มขึ้นอย่างมีสาระสำคัญหรือการให้ความช่วยเหลือทางการเงินในลักษณะอื่นใดแก่บุคคลอื่น และมีใช้ธุรกิจปกติของบริษัทย่อย

7) การโอนหรือสละสิทธิประโยชน์ รวมถึงตลอดถึงการสละสิทธิเรียกร้องที่มีต่อผู้ที่ก่อความเสียหายแก่บริษัทย่อย

8) การขายหรือโอนกิจการทั้งหมดหรือแต่บางส่วนที่สำคัญให้แก่บุคคลอื่น

9) การซื้อหรือรับโอนกิจการของบริษัทอื่นทั้งหมดหรือแต่บางส่วนที่สำคัญมาเป็นของบริษัทย่อย

10) การเข้าทำ แก้ไข หรือเลิกสัญญาเกี่ยวกับการให้เช่ากิจการของบริษัทย่อย

ทั้งหมดหรือบางส่วนที่สำคัญ การมอบหมายให้บุคคลอื่นเข้าจัดการธุรกิจของบริษัทย่อย หรือการรวมกิจการกับบุคคลอื่นโดยมีวัตถุประสงค์จะแบ่งกำไรขาดทุนกัน

11) การเลิกกิจการ

12) รายการอื่นใดที่ไม่ใช่รายการธุรกิจปกติของบริษัทย่อยและเป็นรายการที่มีผลกระทบต่อบริษัทย่อยอย่างมีนัยสำคัญ

เรื่องที่จะต้องได้รับการพิจารณาและอนุมัติจากที่ประชุมผู้ถือหุ้นของบริษัทฯ

1) กรณีที่บริษัทย่อยตกลงเข้าทำรายการกับบุคคลที่เกี่ยวข้องกันของบริษัทฯ หรือบริษัทย่อย หรือรายการที่เกี่ยวข้องกับการได้มาหรือจำหน่ายไปซึ่งทรัพย์สินของบริษัทย่อย ทั้งนี้ ต้องเป็นกรณีที่เมื่อคำนวณขนาดของรายการที่บริษัทย่อยเข้าทำรายการเปรียบเทียบกับลักษณะ และ/หรือขนาดของบริษัทฯ (โดยนำหลักเกณฑ์การคำนวณขนาดของรายการตามที่กำหนดไว้ในประกาศเรื่องการทำการที่เกี่ยวข้องกัน หรือประกาศเรื่องการได้มาหรือจำหน่ายไปซึ่งทรัพย์สิน (แล้วแต่กรณี) มาบังคับใช้โดยอนุโลม) แล้วอยู่ในเกณฑ์ต้องได้รับการพิจารณาอนุมัติจากที่ประชุมผู้ถือหุ้นของบริษัทฯ

2) การเพิ่มทุนหรือการลดทุนที่ไม่เป็นไปตามสัดส่วนการถือหุ้น หรือการดำเนินการใดๆ ซึ่งจะทำให้สัดส่วนการถือหุ้นของบริษัทฯ ทั้งทางตรงและทางอ้อมในทอดใดๆ ลดลงเหลือน้อยกว่าสัดส่วนที่กำหนดในกฎหมายซึ่งใช้บังคับกับบริษัทย่อยอันมีผลทำให้บริษัทฯ ไม่มีอำนาจควบคุมบริษัทย่อยนั้น ทั้งนี้ ต้องเป็นกรณีที่เมื่อคำนวณขนาดของรายการเปรียบเทียบกับขนาดของบริษัทฯ (โดยนำหลักเกณฑ์การคำนวณขนาดของรายการตามที่กำหนดไว้ในประกาศเรื่องการได้มาหรือจำหน่ายไปซึ่งทรัพย์สินมาบังคับใช้โดยอนุโลม) แล้วอยู่ในเกณฑ์ต้องได้รับการพิจารณาอนุมัติจากที่ประชุมผู้ถือหุ้นของบริษัทฯ

3) การเลิกกิจการของบริษัทย่อย ทั้งนี้ ต้องเป็นกรณีที่เมื่อคำนวณขนาดของรายการเปรียบเทียบกับขนาดของบริษัทฯ (โดยนำหลักเกณฑ์การคำนวณขนาดของรายการตามที่กำหนดไว้ในประกาศเรื่องการได้มาหรือจำหน่ายไปซึ่งทรัพย์สินมาบังคับใช้โดยอนุโลม) แล้วอยู่ในเกณฑ์ต้องได้รับการพิจารณาอนุมัติจากที่ประชุมผู้ถือหุ้นของบริษัทฯ

การดูแลการใช้ข้อมูลภายใน

1) กรรมการ ผู้บริหาร และพนักงานจะต้องรักษาความลับ/ข้อมูลภายในของบริษัทฯ และบริษัทย่อย ไม่นำไปใช้ไม่ว่าเพื่อแสวงหาผลประโยชน์แก่ตนเอง หรือเพื่อประโยชน์แก่บุคคลอื่น ไม่ว่าโดยทางตรงหรือทางอ้อมและไม่ว่าจะได้รับผลตอบแทนหรือไม่ก็ตาม โดยเจตนา หรือนำข้อมูลดังกล่าวไปเผยแพร่ให้ลูกค้า ผู้ขายสินค้า ผู้ให้บริการ บริษัทคู่แข่ง หรือบุคคลภายนอกอื่นๆ ยกเว้นแต่ว่าเป็นข้อมูลที่สื่อสารกันในการดำเนินงานปกติหรือเป็นข้อมูลที่ใช้เผยแพร่ต่อสาธารณชน

2) บริษัทฯ และบริษัทย่อยกำหนดห้ามกรรมการ ผู้บริหาร หรือผู้ปฏิบัติงานของบริษัทฯ และบริษัทย่อยที่ได้รับทราบข้อมูลภายในเปิดเผยข้อมูลภายในต่อบุคคลภายนอก หรือบุคคลที่ไม่มีหน้าที่เกี่ยวข้อง และห้ามบุคลากรของบริษัทดังกล่าวข้างต้นทำการซื้อขายหุ้นของบริษัทฯ ในช่วงเวลา 1 เดือน ก่อนที่บริษัทฯ จะเผยแพร่งบการเงินต่อสาธารณชน หรือเผยแพร่ข้อมูลที่เป็นสาระสำคัญอื่นๆ สู่อสาธารณชน

3) บริษัทฯ และบริษัทย่อยกำหนดให้กรรมการและผู้บริหารรายงานการซื้อ ขาย และถือครองหลักทรัพย์ของบริษัทฯ ให้คณะกรรมการบริษัททราบเป็นประจำทุกไตรมาส

4) บริษัทฯ จัดให้มีกรรณการลับสารสนเทศที่สำคัญที่ยังไม่ได้เปิดเผยไว้เป็นความลับโดยจำกัดให้รู้เฉพาะผู้บริหารระดับสูงสุดเท่าที่จะทำได้ และเปิดเผยต่อเจ้าหน้าที่ของบริษัทฯ ตามความจำเป็นเท่าที่ต้องทราบเท่านั้น

5) ในกรณีที่บริษัทฯ จำเป็นจะต้องทำการเปิดเผยข้อมูลภายในต่อพนักงานในบริษัทฯ เป็นวงกว้าง บริษัทฯ จะต้องแจ้งให้พนักงานทราบว่า เป็นข้อมูลที่เป็นความลับ และมีข้อจำกัดในการนำไปใช้

6) บริษัทฯ จะดำเนินการแจ้งให้กรรมการและผู้บริหารของบริษัทฯ เพื่อให้รับทราบถึงหน้าที่ในการรายงานการถือหลักทรัพย์ของตน คู่สมรส และบุตรที่ยังไม่บรรลุนิติภาวะในบริษัทฯ ตามมาตรา 59 แห่งพระราชบัญญัติหลักทรัพย์และตลาดหลักทรัพย์ พ.ศ. 2535 รวมทั้งที่มีการแก้ไขเพิ่มเติม (“พรบ. หลักทรัพย์ฯ”) และตามประกาศสำนักงานคณะกรรมการ ก.ล.ต. ที่ สจ. 12/2552 เรื่อง การจัดทำและเปิดเผยรายงานการถือหลักทรัพย์ของกรรมการ ผู้บริหารและผู้สอบบัญชี และบทกำหนดโทษตามมาตรา 275 แห่ง พรบ. หลักทรัพย์ฯ

7) บริษัทฯ จะดำเนินการแจ้งให้กรรมการและผู้บริหาร รายงานการเปลี่ยนแปลงการถือหลักทรัพย์ของบริษัทฯ ต่อสำนักงานคณะกรรมการกำกับหลักทรัพย์และตลาดหลักทรัพย์ ตามมาตรา 59 แห่ง พรบ. หลักทรัพย์ฯ และประกาศสำนักงานคณะกรรมการ ก.ล.ต. ที่ สจ. 12/2552 เรื่อง การจัดทำและเปิดเผยรายงานการถือหลักทรัพย์ของกรรมการ ผู้บริหาร และผู้สอบบัญชี และจัดส่งสำเนารายงานนี้ให้แก่ บริษัทฯ ในวันเดียวกับที่ส่งรายงานต่อสำนักงานคณะกรรมการกำกับหลักทรัพย์และตลาดหลักทรัพย์

คำตอบแทนผู้สอบบัญชี

บริษัทฯ ว่าจ้างบริษัท พีเคเอฟ ออดิท (ประเทศไทย) จำกัด ซึ่งเป็นผู้สอบบัญชีที่มีความเป็นอิสระ มีความน่าเชื่อถือ และไม่มีความสัมพันธ์ และ/หรือส่วนได้เสียของ บริษัทฯ บริษัทย่อย กรรมการ ผู้บริหาร ผู้ถือหุ้นรายใหญ่ หรือผู้ที่เกี่ยวข้อง เป็นผู้สอบบัญชีของบริษัทฯ และบริษัทย่อย

คำตอบแทนจากการสอบบัญชี (Audit Fee)

สำหรับรอบปีบัญชี 2561 สิ้นสุด วันที่ 31 ธันวาคม 2561 บริษัทฯ และบริษัทย่อยจ่าย ค่าตอบแทนการสอบบัญชีให้แก่บริษัท สำนักงาน อีวาย จำกัด เป็นจำนวนเงินรวม 2,490,000 บาท ในการสอบบัญชีและสอบ ทานงบการเงินระหว่างกาลสำหรับงบการเงิน เฉพาะบริษัทฯ และบริษัทย่อย

สำหรับรอบปีบัญชี 2562 สิ้นสุด วันที่ 31 ธันวาคม 2562 บริษัทฯ และบริษัทย่อยจ่าย ค่าตอบแทนการสอบบัญชีให้แก่บริษัท สำนักงาน อีวาย จำกัด เป็นจำนวนเงินรวม 2,640,000 บาท ในการสอบบัญชีและสอบ ทานงบการเงินระหว่างกาลสำหรับงบการเงิน เฉพาะบริษัทฯ และบริษัทย่อย

สำหรับรอบปีบัญชี 2563 สิ้นสุด วันที่ 31 ธันวาคม 2563 บริษัทฯ และบริษัทย่อยจ่าย ค่าตอบแทนการสอบบัญชีให้แก่บริษัท พีเคเอฟ ออดิท (ประเทศไทย) จำกัด เป็นจำนวนเงิน รวม 1,800,000 บาท ในการสอบบัญชีและ สอบทานงบการเงินระหว่างกาลสำหรับ งบการเงินเฉพาะบริษัทฯ และบริษัทย่อย

ค่าบริการอื่น (Non-audit Fee)

สำหรับรอบปีบัญชี 2561 สิ้นสุด วันที่ 31 ธันวาคม 2561 บริษัทฯ และบริษัทย่อยจ่าย ค่าตอบแทนงานบริการอื่นให้แก่บริษัท สำนักงาน อีวาย จำกัด เป็นจำนวนเงินรวม 370,000 บาท ประกอบด้วยค่าสอบทาน บัตรส่งเสริมการลงทุนจำนวน 120,000 บาท และค่าใช้จ่ายเกี่ยวเนื่องกับขั้นตอนการ เสนอขายหุ้นออกใหม่แก่ประชาชน จำนวน 250,000 บาท

สำหรับรอบปีบัญชี 2562 สิ้นสุด วันที่ 31 ธันวาคม 2562 บริษัทฯ และบริษัทย่อยจ่าย ค่าตอบแทนงานบริการอื่นให้แก่บริษัท สำนักงาน อีวาย จำกัด เป็นจำนวนเงินรวม 120,000 บาท ในการสอบทานบัตรส่งเสริม การลงทุน

สำหรับรอบปีบัญชี 2563 สิ้นสุด วันที่ 31 ธันวาคม 2563 บริษัทฯ และบริษัทย่อยจ่าย ค่าตอบแทนงานบริการอื่นให้แก่บริษัท พีเคเอฟ ออดิท (ประเทศไทย) จำกัด เป็นจำนวนเงิน รวม 80,000 บาท ในการสอบทานบัตร ส่งเสริมการลงทุน

การปฏิบัติตามหลักการกำกับดูแลกิจการที่ดีในเรื่องอื่นๆ

คณะกรรมการบริษัทตระหนักถึงความ สำคัญของการกำกับดูแลกิจการที่ดี ยึดถือ ปฏิบัติตามหลักธรรมาภิบาลที่ดี เพื่อให้การ ดำเนินธุรกิจของบริษัทฯ สร้างความเชื่อมั่น ให้แก่นักลงทุนและมีการเติบโตอย่างยั่งยืน โดยกำหนดให้มีการทบทวนนโยบายการ กำกับดูแลกิจการที่ดีเป็นประจำทุกปี หรือ อย่างน้อยปีละ 1 ครั้ง โดยให้มีการพิจารณา ถึงการนำ CG Code 2560 มาปรับใช้ให้ เหมาะสมในการดำเนินธุรกิจ

สำหรับเรื่องที่ยังไม่ได้มีการปฏิบัติ คณะกรรมการบริษัทได้พิจารณาและกำหนด แนวทางดำเนินการที่เหมาะสมเพียงพอ และ มีความสอดคล้องกับลักษณะการประกอบ ธุรกิจ โดยมีกรณีสำคัญดังนี้

| ข้อที่ยังไม่ได้ปฏิบัติ | เหตุผล |
|--|---|
| สัดส่วนการกระจายหุ้นรายย่อยควรมีจำนวนตั้งแต่ร้อยละ 40 | การกระจายหุ้นรายย่อยของบริษัทฯ มีจำนวนตามเกณฑ์ของตลาด หลักทรัพย์ฯ |
| คณะกรรมการควรประกอบด้วยกรรมการที่เป็นอิสระมากกว่า กึ่งหนึ่ง กรณีประธานกรรมการไม่เป็นกรรมการอิสระ | คณะกรรมการบริษัทประกอบด้วยกรรมการผู้ทรงคุณวุฒิที่มี คุณสมบัติ ความสามารถ ประสบการณ์ ที่หลากหลาย โดยประกอบด้วย กรรมการอิสระจำนวน 3 ท่าน จากจำนวนกรรมการบริษัททั้งหมด 8 ท่าน ซึ่งถือว่าเป็นสัดส่วนที่เหมาะสมกับการปฏิบัติหน้าที่กรรมการ นอกจากนี้ ผู้ที่ดำรงตำแหน่งประธานกรรมการและประธานเจ้าหน้าที่ บริหารเป็นคนละบุคคล มีการแบ่งแยกหน้าที่ความรับผิดชอบอย่าง ชัดเจนซึ่งก่อให้เกิดการถ่วงดุลอำนาจได้อย่างเหมาะสม |

ความรับผิดชอบต่อสังคม

นโยบายภาพรวม

คณะกรรมการบริษัทเล็งเห็นความสำคัญของการพัฒนาธุรกิจอย่างยั่งยืนไปพร้อมทั้งสิ่งแวดล้อมและสังคม ซึ่งไม่ใช่เพียงเพื่อสร้างรากฐานทางธุรกิจของบริษัทฯ ให้แข็งแกร่งเท่านั้น แต่ยังมีมุ่งสร้างประโยชน์และพัฒนาชุมชนควบคู่ไปกับการดำเนินธุรกิจ ดังนั้นคณะกรรมการบริษัทจึงกำหนดนโยบายความรับผิดชอบต่อสังคมเพื่อให้กลุ่มบริษัทฯ ได้นำแนวปฏิบัติด้านความรับผิดชอบต่อสังคมมาใช้เป็นส่วนหนึ่งในการบริหารจัดการกระบวนการดำเนินธุรกิจ ดังนี้

1) การประกอบธุรกิจด้วยความเป็นธรรม

ดำเนินธุรกิจโดยปราศจากการดำเนินการที่อาจก่อให้เกิดความขัดแย้งทางผลประโยชน์ ตลอดจนการทุจริตทุกรูปแบบ ดำเนินธุรกิจที่สุจริตและเป็นธรรมตามกรอบกติกากฎการแข่งขัน ภายใต้กฎหมายและระเบียบข้อบังคับที่เกี่ยวข้อง

2) การเคารพสิทธิมนุษยชน

ยึดมั่นในวัฒนธรรมองค์กรของบริษัทฯ สนับสนุนและเคารพในการปกป้องสิทธิมนุษยชน และปฏิบัติตามกฎหมายและข้อบังคับที่เกี่ยวข้องกับพนักงาน โดยไม่แบ่งแยกถิ่นกำเนิด เชื้อชาติ หรือสถานะอื่นใด ที่มีได้เกี่ยวข้องกับการปฏิบัติงานโดยตรง

3) การปฏิบัติต่อแรงงานอย่างเป็นธรรม

ปฏิบัติต่อพนักงานอย่างเท่าเทียมและเป็นธรรม รวมถึงส่งเสริมการเรียนรู้ระดับองค์กร และการพัฒนาบุคลากร เพื่อยกระดับการทำงานของพนักงานอย่างมืออาชีพ พัฒนาระบบการทำงานในองค์กร อีกทั้งส่งเสริมให้พนักงานมีส่วนร่วมในการทำประโยชน์กับสังคม

4) ความรับผิดชอบต่อผู้บริโภค

มุ่งพัฒนาการให้บริการที่ไม่ก่อให้เกิดผลกระทบต่อสิ่งแวดล้อม มีคุณภาพตรงตามความคาดหวังของลูกค้า ภายใต้เงื่อนไขที่เป็นธรรม และให้ข้อมูลเกี่ยวกับการ

ให้บริการที่ถูกต้อง เพียงพอ ไม่เกินความเป็นจริง รักษาความลับของลูกค้า และไม่นำไปใช้เพื่อประโยชน์ของตนเองหรือผู้ที่เกี่ยวข้องโดยมิชอบ

5) การดูแลรักษาสิ่งแวดล้อม

ตระหนักและมีกระบวนการวิเคราะห์ความเสี่ยง ผลกระทบด้านสิ่งแวดล้อม และความปลอดภัยในทุกกระบวนการทางธุรกิจ รวมถึงใช้ทรัพยากรอย่างมีประสิทธิภาพ

6) การร่วมพัฒนาชุมชนหรือสังคม

ส่งเสริมให้เกิดกระบวนการทางธุรกิจที่เอื้อประโยชน์ในการพัฒนาคุณภาพชีวิต ช่วยสร้างเศรษฐกิจและความเข้มแข็งให้กับชุมชนรอบข้าง

7) การพัฒนาและเผยแพร่นวัตกรรมจากการดำเนินการที่มีความรับผิดชอบต่อสังคม สิ่งแวดล้อม และผู้มีส่วนได้เสีย

สนับสนุนการสร้างสรรค์และส่งเสริมการมีส่วนร่วมของผู้มีส่วนได้เสียในการพัฒนานวัตกรรมที่สร้างความสมดุลระหว่างมูลค่าและคุณค่าต่อชุมชนสังคมและสิ่งแวดล้อมควบคู่ไปกับการเจริญเติบโตของธุรกิจอย่างยั่งยืน

การดำเนินงานและการจัดทำรายงาน

บริษัทฯ ให้ความสำคัญต่อการดำเนินงานอย่างมีความรับผิดชอบต่อสังคม โดยคำนึงถึงผู้มีส่วนได้เสีย ทั้งพนักงาน คู่ค้า ลูกค้า และผู้ถือหุ้น โดยปฏิบัติตามนโยบายและแนวทางปฏิบัติอย่างต่อเนื่อง (CSR in Process)

การดำเนินธุรกิจที่มีผลกระทบต่อความรับผิดชอบต่อสังคม

- ไม่มี -

กิจกรรมเพื่อประโยชน์ต่อสังคมและสิ่งแวดล้อม (CSR after Process)

โครงการมอบทุนเพื่อสนับสนุนการศึกษา

นอกจากการดำเนินงานตามปกติธุรกิจของบริษัทฯ ซึ่งคำนึงถึงการปฏิบัติภายใต้การมีความรับผิดชอบต่อสังคม บริษัทฯ ยังมีการดำเนินกิจกรรมเพื่อสังคมเพื่อสนับสนุนชุมชนที่อยู่ใกล้เคียง



กลุ่มบริษัทฯ ได้จัดโครงการมอบทุนการศึกษาให้แก่นักเรียนโรงเรียนชอย 26 สาย 4 ซ้าย ซึ่งเป็นสถานศึกษาในพื้นที่อำเภอพัฒนานิคม จังหวัดลพบุรี ซึ่งเป็นพื้นที่ที่กลุ่มบริษัทฯ ประกอบธุรกิจ

โครงการเอสเอเอเอ็ม ปลุกปะการัง คืนชีวิตสู่ท้องทะเล



กลุ่มบริษัทฯ ได้จัดโครงการเอสเอเอเอ็ม ปลุกปะการัง คืนชีวิตสู่ท้องทะเล ที่อำเภอสตึก จังหวัดชลบุรี เนื่องด้วยกลุ่มบริษัทฯ เล็งเห็นความสำคัญของการรักษาระบบนิเวศน์ โดยการอนุรักษ์และฟื้นฟูปะการังเป็นมาตรการสำคัญที่จะทำให้ทรัพยากรแนวปะการังของประเทศสามารถดำรงสภาพความสมบูรณ์อยู่ได้

โครงการเอสเอเอเอ็ม ปล่อยปู ปล่อยปลา ปลูกป่าชายเลน



กลุ่มบริษัทฯ ได้จัดโครงการเอสเอเอเอ็ม ปล่อยปู ปล่อยปลา ปลูกป่าชายเลน ที่อุทยานสิ่งแวดล้อมนานาชาติสิรินธร อำเภอชะอำ จังหวัดเพชรบุรี เนื่องด้วยกลุ่มบริษัทฯ มีการดำเนินธุรกิจในพื้นที่เมืองชะอำ อีกทั้งเล็งเห็นถึงความสำคัญในการรักษาสภาพสิ่งแวดล้อมของเมืองชะอำ ซึ่งรองรับนักท่องเที่ยวจากในประเทศและต่างประเทศจำนวนมากทุกปี

แนวทางปฏิบัติเพิ่มเติมเกี่ยวกับ การป้องกันการมีส่วนเกี่ยวข้องกับการคอร์รัปชัน

บริษัทฯ ถือหลักในการดำเนินธุรกิจที่จะไม่สนับสนุนกิจการ กลุ่มบุคคล หรือบุคคลที่มีส่วนร่วมในการแสวงหาผลประโยชน์ไม่ว่าทางตรงหรือทางอ้อมจากการใช้อำนาจหน้าที่โดยมิชอบ โดยมีแนวทางชัดเจนที่จะร่วมมือและสนับสนุนกับภาครัฐบาลและภาคเอกชนในการต่อต้านการทุจริตคอร์รัปชัน ซึ่งมีนโยบายและแนวทางปฏิบัติสำคัญ ดังต่อไปนี้

บททั่วไป

- บริษัทฯ ได้สื่อสารไปยังบุคลากรทุกระดับผู้บริหารและพนักงาน โดยกำหนดให้พนักงานกลุ่มบริษัทฯ ทุกระดับ ต้องปฏิบัติตามนโยบายต่อต้านการคอร์รัปชันของบริษัทฯ โดยต้องไม่เข้าไปเกี่ยวข้องกับคอร์รัปชัน ไม่ว่าจะโดยทางตรงหรือทางอ้อม
- บริษัทฯ จะให้ความสำคัญและคุ้มครองเจ้าหน้าที่ที่ปฏิเสธหรือแจ้งเรื่องการคอร์รัปชันที่เกี่ยวข้องกับบริษัทฯ โดยใช้มาตรการคุ้มครองผู้ร้องเรียน หรือผู้ที่ให้ความร่วมมือในการรายงานการคอร์รัปชัน
- บริษัทฯ ตระหนักถึงความสำคัญในการเผยแพร่ให้ความรู้ และทำความเข้าใจกับบุคคลที่ต้องปฏิบัติหน้าที่ที่เกี่ยวข้องกับกลุ่มบริษัทฯ หรืออาจเกิดผลกระทบต่อบริษัทในเรื่องที่ต้องปฏิบัติให้เป็นไปตามนโยบายต่อต้านการคอร์รัปชันเพื่อให้เกิดความชัดเจนในการดำเนินการในเรื่องที่มีความเสี่ยงสูงกับการเกิดเหตุการณ์ทุจริตคอร์รัปชัน
- คณะกรรมการบริหารได้ประเมินความเสี่ยงรวมถึงความเสี่ยงที่เกี่ยวข้องกับการทุจริตคอร์รัปชัน และมีการรายงานประเมินและบริหารความเสี่ยงให้คณะกรรมการบริษัทรับทราบ โดยจะมีการทบทวนและรายงานอย่างสม่ำเสมอต่อคณะกรรมการบริษัททุกปี
- บริษัทฯ ประกาศเจตนารมณ์ในการสมัครเข้าร่วมโครงการแนวร่วมปฏิบัติของภาคเอกชนไทยในการต่อต้านการทุจริต

(Collective Action Coalition Against Corruption: CAC) เพื่อส่งเสริมให้มีการนำมาตรการต่อต้านการทุจริตไปปฏิบัติอย่างเป็นรูปธรรม และได้รับการรับรองเป็นสมาชิกแนวร่วมต่อต้านคอร์รัปชันของภาคเอกชนไทย เมื่อวันที่ 30 กันยายน 2563

แนวทางปฏิบัติ

1. การช่วยเหลือทางการเมือง

บริษัทฯ มีการดำเนินธุรกิจอย่างเป็นกลาง ไม่ฝักใฝ่ทางการเมืองหรือนักการเมืองที่สังกัดพรรคการเมืองพรรคใดพรรคหนึ่ง บริษัทฯ จะไม่สนับสนุนทางการเงินหรือสิ่งของให้แก่พรรคการเมือง นักการเมือง หรือผู้สมัครรับเลือกตั้งทางการเมืองใดๆ ไปเพื่อเป็นการช่วยเหลือทางการเมือง โดยมีวัตถุประสงค์เพื่อเอื้อประโยชน์ทางธุรกิจให้กับบริษัทฯ

2. การบริจาคเพื่อการกุศล

การบริจาค่นั้นต้องพิสูจน์ได้ว่ามีกิจกรรมตามโครงการเพื่อการกุศลดังกล่าวจริง และมีการดำเนินการเพื่อสนับสนุนให้วัตถุประสงค์ของโครงการประสบผลสำเร็จ และก่อให้เกิดประโยชน์ต่อสังคมอย่างแท้จริง หรือเพื่อเป็นไปตามวัตถุประสงค์ของการดำเนินงานด้วยความรับผิดชอบต่อสังคม การบริจาคเพื่อการกุศลดังกล่าวไม่มีส่วนเกี่ยวข้องกับผลประโยชน์ต่างตอบแทนให้กับบุคคลใด หรือหน่วยงานใด ยกเว้นการประกาศเกียรติคุณตามธรรมเนียมปฏิบัติทั่วไป อาทิ การติดตราสัญลักษณ์การประกาศรายชื่อกลุ่มบริษัทฯ ณ สถานที่จัดงาน หรือในสื่อเพื่อการประชาสัมพันธ์ เป็นต้น

3. เงินสนับสนุน

เงินสนับสนุนนั้นต้องพิสูจน์ได้ว่าผู้ขอเงินสนับสนุนได้ทำกิจกรรมตามโครงการดังกล่าวจริง และเป็นการดำเนินการเพื่อสนับสนุนให้วัตถุประสงค์ของโครงการประสบผลสำเร็จ และก่อให้เกิดประโยชน์ต่อสังคมอย่างแท้จริง หรือเพื่อเป็นไปตามวัตถุประสงค์ของการดำเนินงานด้วยความรับผิดชอบต่อสังคม และเงินสนับสนุนนั้นต้องพิสูจน์

ได้ว่าการให้เงินสนับสนุนหรือประโยชน์อื่นใดไม่มีส่วนเกี่ยวข้องกับผลประโยชน์ต่างตอบแทนให้กับบุคคลใด หรือหน่วยงานใด ยกเว้น การประกาศเกียรติคุณตามธรรมเนียมธุรกิจทั่วไป

4. ของขวัญ ค่าบริการต้อนรับ และค่าใช้จ่ายอื่น

ไม่เป็นการกระทำโดยตั้งใจ เพื่อครอบงำ ชักนำ หรือตอบแทนบุคคลใดๆ เพื่อให้ได้มาซึ่งความได้เปรียบใดๆ ผ่านการกระทำไม่เหมาะสม หรือเป็นการแลกเปลี่ยนอย่างชัดเจนหรือแอบแฝงเพื่อให้ได้มาซึ่งการช่วยเหลือหรือผลประโยชน์ พนักงานสามารถรับของขวัญซึ่งมีมูลค่าได้ไม่เกิน 3,000 บาท ในกรณีที่ไม่สามารถปฏิเสธและจะต้องรับของขวัญซึ่งมีมูลค่าเกินกว่า 3,000 บาท ต้องแจ้งให้ผู้บังคับบัญชาทราบ โดยนำส่งของขวัญดังกล่าวแก่ประธานเจ้าหน้าที่บริหาร เพื่อนำไปเป็นของรางวัลให้แก่พนักงาน หรือบริจาคเพื่อการกุศลตามความเหมาะสม

5. การเลี้ยงรับรอง

ห้ามมิให้มีการเลี้ยงรับรองต่อหน่วยงานของรัฐ หรือเจ้าหน้าที่ของรัฐในแต่ละโอกาสมูลค่าเกินตามที่กฎหมายกำหนด และค่าใช้จ่ายดังกล่าวต้องไม่ได้เป็นการจ่ายเพื่อจูงใจให้เจ้าหน้าที่ของรัฐกระทำการอันมิชอบด้วยหน้าที่ หรือการตัดสินใจใดๆ เพื่อประโยชน์ทางธุรกิจของบริษัทฯ ทั้งนี้ ต้องมีการบันทึกค่าใช้จ่ายตามที่ได้ใช้จ่ายจริง และมีใบเสร็จหรือหลักฐานรับรอง

6. ค่าอำนวยความสะดวก

บริษัทฯ ไม่มีนโยบายจ่ายเงินค่าอำนวยความสะดวก อย่างไรก็ตาม การจ่ายเงินค่าอำนวยความสะดวกสามารถกระทำได้ในกรณีที่พนักงานตกอยู่ในสถานการณ์ที่เป็นภัยคุกคามต่อร่างกายหรือเชื่อว่าชีวิตของตนเองกำลังตกอยู่ในอันตราย โดยเมื่อทำการจ่ายเงินดังกล่าว จะต้องจัดทำเอกสารเป็นลายลักษณ์อักษร และส่งให้ผู้บังคับบัญชาสอบทาน ทั้งนี้ วัตถุประสงค์และลักษณะของการจ่ายเงินดังกล่าวจะต้องได้รับการบันทึกข้อมูลไว้อย่างถูกต้อง

การควบคุมภายในและการบริหารจัดการความเสี่ยง

ความเห็นของคณะกรรมการบริษัทเกี่ยวกับระบบควบคุมภายในของบริษัทฯ

บริษัทฯ ตระหนักและให้ความสำคัญแก่ระบบการควบคุมภายใน ซึ่งเป็นกลไกสำคัญในการป้องกันและบริหารจัดการความเสี่ยงที่อาจเกิดขึ้นกับบริษัทฯ โดยบริษัทฯ มีแนวทางในการประเมินความเสี่ยงพอและเหมาะสมของระบบการควบคุมภายในตามหลักการควบคุมภายในที่ดี ซึ่งประกอบด้วย

สภาพแวดล้อมการควบคุม (Control Environment)

บริษัทฯ ส่งเสริมและสนับสนุนให้เกิดสภาพแวดล้อมการควบคุมที่ดี โดยกำหนดเป้าหมายและทิศทางการดำเนินธุรกิจของบริษัทฯ นโยบายการกำกับดูแลกิจการที่ดีและระเบียบคู่มือการปฏิบัติงานไว้เป็นลายลักษณ์อักษร มีการสื่อสารให้พนักงานทุกระดับทราบและถือปฏิบัติอย่างเคร่งครัด รวมทั้งมีการกำหนดบทลงโทษหากมีการฝ่าฝืน มีการจัดโครงสร้างองค์กรที่ชัดเจนและมีกลไกการตรวจสอบและถ่วงดุล และมีการว่าจ้างผู้ตรวจสอบระบบการควบคุมภายในอิสระ ซึ่งรายงานตรงต่อคณะกรรมการตรวจสอบ ทำหน้าที่ตรวจสอบและสอบทานการปฏิบัติงานและสนับสนุนให้เกิดสภาพแวดล้อมการควบคุมที่ดี

การประเมินความเสี่ยง (Risk Assessment)

บริษัทฯ จัดให้มีระบบการบริหารความเสี่ยง โดยคณะกรรมการบริษัทได้จัดทำและอนุมัตินโยบายบริหารความเสี่ยง รวมทั้งมอบหมายให้คณะกรรมการบริหารมีหน้าที่ในการวิเคราะห์และบริหารจัดการความเสี่ยง โดยรายงานผลการประเมินและบริหารความเสี่ยงต่อคณะกรรมการตรวจสอบและคณะกรรมการบริษัทเป็นประจำทุกปี ทั้งนี้ รวมถึงการพิจารณาแนวทางและมาตรการในการจัดการความเสี่ยงเพื่อจำกัดความเสียหายที่อาจเกิดขึ้นให้อยู่ภายในระดับที่สามารถยอมรับได้

การควบคุมการปฏิบัติงาน (Control Activities)

บริษัทฯ จัดให้มีกรอบอำนาจการอนุมัติรายการที่ชัดเจนและเป็นลายลักษณ์อักษร โดยมีการแบ่งแยกหน้าที่ที่เหมาะสมและมีการสอบทานระหว่างกัน โดยบริษัทฯ มีการกำหนดนโยบายและแนวทางปฏิบัติในการเข้าทำรายการที่เข้าเงื่อนไขเป็นรายการที่เกี่ยวข้องกันหรืออาจมีความขัดแย้งทางผลประโยชน์ เพื่อให้มีความโปร่งใส ตรวจสอบได้ และเป็นธรรม

ระบบสารสนเทศและการสื่อสารข้อมูล (Information & Communication)

บริษัทฯ จัดให้มีระบบข้อมูลสารสนเทศและช่องทางการติดต่อสื่อสารที่มีประสิทธิภาพ เพื่อให้คณะกรรมการบริษัท และผู้บริหารมีข้อมูลสำคัญเพียงพอที่จะใช้สนับสนุนการตัดสินใจ นอกจากนี้ มีการจัดเก็บเอกสารข้อมูล มีการสอบทานและตรวจสอบงบการเงินรายไตรมาสและประจำปี ตลอดจนการเปิดเผยข้อมูลอย่างเพียงพอและทันต่อเวลาเพื่อประโยชน์ของผู้ถือหุ้น นักลงทุน และผู้ซึ่งบการเงินของบริษัทฯ และมีระบบการสื่อสารภายในและภายนอกเพื่อให้บุคลากรรับทราบข้อมูลสารสนเทศที่ใช้สำหรับการปฏิบัติงานอย่างครบถ้วน รวมถึงจัดให้มีหน่วยงานที่รับผิดชอบในการให้ข้อมูลทั่วไป ข้อมูลทางการเงิน และข้อมูลอื่นๆ ที่เกี่ยวข้อง ตามช่องทางที่เหมาะสมและมีประสิทธิภาพ

ระบบการติดตาม (Monitoring Activities)

บริษัทฯ มีกระบวนการติดตามและประเมินความเสี่ยงพอของการควบคุมภายใน เพื่อให้มั่นใจได้ว่าระบบการควบคุมภายในของบริษัทฯ มีประสิทธิภาพและประสิทธิผล โดยมีการว่าจ้างผู้ตรวจสอบระบบการควบคุมภายในอิสระ ซึ่งรายงานตรงต่อคณะกรรมการตรวจสอบ ให้เข้าสอบทานและประเมินประสิทธิผลของการควบคุมภายในของ

กิจกรรมต่างๆ อย่างสม่ำเสมอ ตามแผนตรวจสอบประจำปี

คณะกรรมการบริษัทได้มอบหมายให้คณะกรรมการตรวจสอบสอบทานความเพียงพอและความเหมาะสมของระบบการควบคุมภายในเพื่อให้มั่นใจได้ว่าระบบการควบคุมภายในของกลุ่มบริษัทฯ มีความเหมาะสม เพียงพอ และเป็นไปตามหลักการควบคุมภายในตามมาตรฐานสากลของ COSO (The Committee of Sponsoring Organizations of the Treadway Commission) เพื่อให้บริษัทฯ บรรลุวัตถุประสงค์ทั้งในด้านความมีประสิทธิภาพ และประสิทธิผลของการดำเนินงาน ความเชื่อถือได้ของรายงาน และการปฏิบัติตามกฎหมาย กฎระเบียบ ตลอดจนนโยบายที่เกี่ยวข้องกับการดำเนินธุรกิจของบริษัทฯ

คณะกรรมการตรวจสอบประเมินระบบการควบคุมภายในโดยการรับทราบรายงานการเข้าตรวจสอบระบบการควบคุมภายในโดยผู้ตรวจสอบระบบการควบคุมภายในอิสระ สอบทานรายงานผลการบริหารความเสี่ยง รวมถึงสอบถามข้อมูลเพิ่มเติมจากฝ่ายบริหาร และเจ้าหน้าที่ที่เกี่ยวข้อง ทั้งนี้ ในที่ประชุมคณะกรรมการบริษัท ครั้งที่ 01/2564 เมื่อวันที่

ที่ 19 กุมภาพันธ์ 2564 คณะกรรมการบริษัท และคณะกรรมการตรวจสอบมีความเห็นตรงกันว่า บริษัทฯ และบริษัทย่อยมีระบบควบคุมภายในและการบริหารจัดการความเสี่ยงที่เพียงพอและเหมาะสมสำหรับการดำเนินธุรกิจและสภาพแวดล้อมที่เป็นอยู่ นอกจากนี้ บริษัทฯ และบริษัทย่อยได้จัดให้มีบุคลากรอย่างเพียงพอที่จะดำเนินการตามระบบควบคุมภายในได้อย่างมีประสิทธิภาพรวมทั้งมีระบบควบคุมภายในในเรื่องการติดตามควบคุมดูแลการดำเนินงานของบริษัทฯ และบริษัทย่อยให้สามารถป้องกันการแสวงหาผลประโยชน์จากทรัพย์สินของบริษัทฯ และบริษัทย่อยจากการที่กรรมการหรือผู้บริหารนำไปใช้โดยมิชอบหรือโดยไม่มีอำนาจ รวมถึงการทำธุรกรรมกับบุคคลที่อาจมีความขัดแย้ง และบุคคลที่เกี่ยวข้องกันอย่างเพียงพอ

ความเห็นของคณะกรรมการตรวจสอบที่แตกต่างจากความเห็นของคณะกรรมการบริษัท

- ไม่มี -

หัวหน้าหน่วยงานตรวจสอบภายใน (Outsource)

ที่ประชุมคณะกรรมการตรวจสอบครั้งที่ 01/2563 ประชุมเมื่อวันที่ 21 กุมภาพันธ์ 2563 ได้มีมติแต่งตั้งให้ บริษัท พีแอนด์แอล อินเทอร์เน็ต ออดิท จำกัด ให้ปฏิบัติหน้าที่ผู้ตรวจสอบภายในของบริษัทฯ ซึ่งบริษัท พีแอนด์แอล อินเทอร์เน็ต ออดิท จำกัด ได้มอบหมายให้ นางสาววรรณวิมล จงสุริยภาส ตำแหน่งรองประธานฝ่ายปฏิบัติการ เป็นผู้รับผิดชอบหลักในการปฏิบัติหน้าที่ผู้ตรวจสอบภายในของบริษัทฯ โดยคุณสมบัติของผู้ดำรงตำแหน่งหัวหน้าหน่วยงานตรวจสอบภายในมีรายละเอียดปรากฏในเอกสารแนบ 3

ทั้งนี้ คณะกรรมการตรวจสอบจะเป็นผู้พิจารณาคัดเลือกผู้ดำรงตำแหน่งหัวหน้าหน่วยงานตรวจสอบภายใน โดยพิจารณาจากคุณวุฒิ ความรู้ ความสามารถ และประสบการณ์และประสิทธิผลงานของหัวหน้าหน่วยงานตรวจสอบภายในประจำทุกปี นอกจากนี้ การถอดถอนและการโยกย้ายผู้ดำรงตำแหน่งหัวหน้าหน่วยงานตรวจสอบภายในจะต้องได้รับอนุมัติจากคณะกรรมการตรวจสอบ



รายการ ระหว่างกัน

บุคคลที่อาจมีความขัดแย้ง



นายวิรัตน์ คงคามิ

ลักษณะความสัมพันธ์

- เป็นกรรมการของบริษัทฯ
- เป็นผู้ถือหุ้นในบริษัทฯ ร่วมกับคู่สมรสในสัดส่วนร้อยละ 0.0007 ของทุนจดทะเบียนชำระแล้วของบริษัทฯ ณ วันที่ 20 พฤศจิกายน 2563
- เป็นคู่สมรสของนางทรงศรี นิตยสุทธิ ซึ่งเป็นกรรมการบริษัท
- เป็นบิดาของนายพดด้วง คงคามิ ซึ่งเป็นกรรมการและผู้บริหารของบริษัท



นายพดด้วง คงคามิ

ลักษณะความสัมพันธ์

- เป็นกรรมการ และผู้บริหารของบริษัทฯ
- เป็นผู้ถือหุ้นในบริษัทฯ ร่วมกับคู่สมรสในสัดส่วนร้อยละ 68.98 ของทุนจดทะเบียนชำระแล้วของบริษัทฯ ณ วันที่ 20 พฤศจิกายน 2563
- เป็นคู่สมรสของนางสาวกฤติยา หงส์ศิริณัฐ ซึ่งเป็นกรรมการและผู้บริหารของบริษัท
- เป็นบุตรของนายวิรัตน์ คงคามิ และนางทรงศรี นิตยสุทธิ ซึ่งเป็นกรรมการบริษัท



นายมุกิตติ นิตยสุทธิ

ลักษณะความสัมพันธ์

- เป็นกรรมการ และผู้บริหารของบริษัทฯ
- เป็นผู้ถือหุ้นในบริษัทฯ ในสัดส่วนร้อยละ 0.0003 ของทุนจดทะเบียนชำระแล้วของบริษัทฯ ณ วันที่ 20 พฤศจิกายน 2563
- เป็นน้องชายของนางทรงศรี นิตยสุทธิ ซึ่งเป็นกรรมการบริษัท

ลักษณะของรายการระหว่างกันและความจำเป็นและความสมเหตุสมผลของการทำรายการระหว่างกัน

รายการระหว่างกันของบริษัทฯ และบริษัทย่อย กับบุคคลที่อาจมีความขัดแย้งในรอบปีบัญชี สิ้นสุดวันที่ 31 ธันวาคม 2561 วันที่ 31 ธันวาคม 2562 และวันที่ 31 ธันวาคม 2563 สรุปได้ดังนี้ โดยรายการระหว่างกัน

ของกลุ่มบริษัทฯ ได้กระทำอย่างยุติธรรมตามราคาตลาด และเป็นไปตามปกติธุรกิจการค้า

| บุคคล/นิติบุคคลที่อาจมีความขัดแย้ง | ลักษณะรายการ | มูลค่ารายการ (ล้านบาท) สำหรับ | | | ความจำเป็นและความสมเหตุสมผล/ความเห็นของคณะกรรมการตรวจสอบ |
|------------------------------------|--|------------------------------------|------------------------------------|------------------------------------|--|
| | | รอบปีสิ้นสุดวันที่ 31 ธันวาคม 2561 | รอบปีสิ้นสุดวันที่ 31 ธันวาคม 2562 | รอบปีสิ้นสุดวันที่ 31 ธันวาคม 2563 | |
| 1. นายพุดด้วง คงคามี่ | <ul style="list-style-type: none"> ● เจ้าหนี้เงินทรองรับ นายพุดด้วง คงคามี่ จ่ายเงินทรองแทนบริษัทย่อย ได้แก่ BMP-1 BMP-2 BMP-3 BMP-4 BMP-5 BMP-6 BMP-7 และ BMP-8 ดังนี้ <ul style="list-style-type: none"> - ต้นงวด 0.14 - เพิ่มขึ้น - - ลดลง (0.14) - สิ้นงวด - | | | | <p>สำหรับรอบปีบัญชี สิ้นสุดวันที่ 31 ธันวาคม 2560 บริษัทย่อยมีรายการรับเงินทรองจากนายพุดด้วง คงคามี่ เพื่อเป็นค่าใช้จ่ายเกี่ยวกับธุรกรรมของบริษัทย่อยในประเทศญี่ปุ่น อย่างไรก็ตาม ในไตรมาสที่ 1 ปี 2561 บริษัทย่อยได้ชำระคืนยอดดังกล่าวแล้วทั้งจำนวน</p> <p>ความเห็นคณะกรรมการตรวจสอบ คณะกรรมการตรวจสอบมีความเห็นว่า รายการดังกล่าวเป็นรายการชำระคืนเจ้าหนี้เงินทรองรับที่นายพุดด้วง คงคามี่ ได้ออกค่าใช้จ่ายไปก่อนเพื่อใช้ในธุรกรรมของบริษัทย่อยในช่วงแรก โดยบริษัทฯ จะดำเนินการไม่ให้มีรายการดังกล่าวเกิดขึ้นอีกในอนาคต</p> |
| 2. นายมนูเกิติ นิตยสุทธิ | <ul style="list-style-type: none"> ● ลูกหนี้เงินทรองจ่าย - ต้นงวด 0.08 - เพิ่มขึ้น - - ลดลง (0.08) - สิ้นงวด - | | | | <p>สำหรับรอบปีบัญชี สิ้นสุดวันที่ 31 ธันวาคม 2560 บริษัท มีรายการจ่ายเงินทรองแก่นายมนูเกิติ นิตยสุทธิ จำนวน 0.08 ล้านบาท เพื่อใช้เป็นเงินทรองสำหรับค่าใช้จ่ายเดินทางไปปฏิบัติงานต่างประเทศ ทั้งนี้ ในไตรมาสที่ 1 ปี 2561 นายมนูเกิติ นิตยสุทธิได้ชำระคืนเงินทรองทั้งจำนวนแล้ว</p> <p>ความเห็นคณะกรรมการตรวจสอบ คณะกรรมการตรวจสอบมีความเห็นว่า รายการดังกล่าวเป็นรายการจ่ายเงินทรองเพื่อใช้ในกิจการซึ่งเป็นไปตามนโยบายการเบิกจ่ายเงินทรองของบริษัทฯ</p> |

| บุคคล/นิติบุคคลที่ อาจมีความขัดแย้ง | ลักษณะรายการ | มูลค่ารายการ (ล้านบาท) สำหรับ | | | ความจำเป็นและความสมเหตุสมผล/ ความเห็นของคณะกรรมการตรวจสอบ |
|--|--|---|---|---|--|
| | | รอบปีสิ้นสุด วันที่ 31 ธันวาคม 2561 | รอบปีสิ้นสุด วันที่ 31 ธันวาคม 2562 | รอบปีสิ้นสุด วันที่ 31 ธันวาคม 2563 | |
| 3. นายวีรวัฒน์ คงคามี่ | <ul style="list-style-type: none"> ● การได้มา/จำหน่ายไป ซึ่งสินทรัพย์ <p>นายวีรวัฒน์ คงคามี่ ซื้อ รถยนต์ส่วนบุคคลจาก บริษัท เอสเอเอเอ็ม วัน จำกัด ซึ่งเป็นบริษัทย่อย</p> <ul style="list-style-type: none"> - ราคาซื้อขาย - มูลค่าตามบัญชีของ สินทรัพย์ | - | - | 0.22 | <p>สำหรับรอบปีบัญชี สิ้นสุดวันที่ 31 ธันวาคม 2563 บริษัทย่อยมีรายการจำหน่ายไปซึ่งสินทรัพย์แก่นายวีรวัฒน์ คงคามี่ จำนวน 0.22 ล้านบาท เนื่องจากบริษัท ได้มีมติอนุมัติการจัดซื้อยานพาหนะเพื่อใช้ในการดำเนินธุรกิจ เพื่อทดแทนรถยนต์ส่วนบุคคล ภายใต้บริษัท เอสเอเอเอ็ม วัน จำกัด ซึ่งมีการเสื่อมสภาพและต้องเข้าซ่อมแซมอย่างต่อเนื่อง ทั้งนี้ นายวีรวัฒน์ คงคามี่ มีความประสงค์ซื้อรถยนต์ส่วนบุคคลคันเดิมดังกล่าวเพื่อใช้ส่วนตัว</p> <p>ความเห็นคณะกรรมการตรวจสอบ คณะกรรมการตรวจสอบได้พิจารณาถึงเหตุผล วัตถุประสงค์ ราคา และเงื่อนไขของการเข้าทำรายการ และมีเห็นว่าการเข้าทำรายการดังกล่าว มีความเหมาะสม อีกทั้งการกำหนดราคาและเงื่อนไขเป็นไปในลักษณะเทียบเท่ากับการเข้าทำรายการปกติทางการค้ากับบุคคลภายนอก ซึ่งรายการดังกล่าวได้ผ่านการพิจารณาและอนุมัติอย่างถูกต้องตามกระบวนการ</p> |

มาตรการและขั้นตอนการกำ รายการระหว่างกัน

บริษัทฯ ได้กำหนดมาตรการในการเข้าทำรายการระหว่างกันระหว่างบริษัทฯ และบริษัทย่อยกับบุคคลที่อาจมีความขัดแย้ง โดยกำหนดให้คณะกรรมการตรวจสอบมีหน้าที่พิจารณาและให้ความเห็นเกี่ยวกับความจำเป็น ความสมเหตุสมผลของการทำรายการ และความเหมาะสมด้านราคาและเงื่อนไขของการทำรายการ ซึ่งเป็นเกณฑ์ราคาและข้อตกลงทางการค้าปกติเช่นเดียวกับที่ใช้กับคู่ค้าหรือลูกค้าทั่วไปภายใต้เงื่อนไขที่สมเหตุสมผล โดยสามารถตรวจสอบได้ และไม่ก่อให้เกิดการถ่ายเทผลประโยชน์ในกรณีนี้

คณะกรรมการตรวจสอบไม่มีความชำนาญในการพิจารณารายการระหว่างกันที่อาจเกิดขึ้น บริษัทฯ จะพิจารณาให้ผู้ประเมินราคาอิสระผู้เชี่ยวชาญอิสระเฉพาะด้าน หรือผู้ตรวจสอบระหว่างกันดังกล่าวต่อคณะกรรมการตรวจสอบเพื่อให้คณะกรรมการตรวจสอบใช้ในการประกอบการตัดสินใจและให้ความเห็นต่อคณะกรรมการบริษัท หรือผู้ถือหุ้นตามแต่กรณี เพื่ออนุมัติรายการดังกล่าวก่อนการเข้าทำรายการ

ทั้งนี้ การพิจารณาอนุมัติการทำรายการระหว่างกันดังกล่าว ต้องปฏิบัติให้เป็นไปตามกฎหมายว่าด้วยหลักทรัพย์และตลาดหลักทรัพย์ และข้อบังคับ ประกาศ

คำสั่ง หรือข้อกำหนดของคณะกรรมการกำกับตลาดทุน ตลาดหลักทรัพย์ฯ รวมถึงการปฏิบัติตามข้อกำหนดเกี่ยวกับการเปิดเผยข้อมูล การทำรายการที่เกี่ยวข้องกัน และการได้มาหรือจำหน่ายไปซึ่งสินทรัพย์ที่สำคัญของบริษัทฯ และบริษัทย่อย รวมทั้งปฏิบัติตามข้อกำหนดเกี่ยวกับการเปิดเผยรายการระหว่างกันไว้ในหมายเหตุประกอบงบการเงินที่ได้รับการตรวจสอบจากผู้สอบบัญชีของบริษัทฯ และแบบแสดงรายการข้อมูลประจำปี (แบบ 56-1) ด้วย โดยกรรมการหรือผู้ถือหุ้นที่อาจมีความขัดแย้งหรือมีส่วนได้เสียในการทำรายการระหว่างกันจะไม่มีสิทธิออกเสียงในการทำรายการระหว่างกันนั้นๆ

นโยบายหรือแนวปฏิบัติการทำรายการระหว่างกันในอนาคต

ในอนาคตหาก บริษัทฯ และ/หรือ บริษัทย่อย มีความจำเป็นต้องทำรายการระหว่างกันกับบุคคลที่อาจมีความขัดแย้งทางผลประโยชน์กับบริษัทฯ บริษัทฯ จะกำหนดเงื่อนไขต่างๆ ให้เป็นไปตามลักษณะการดำเนินการค้าปกติและเป็นราคาตลาดซึ่งสามารถอ้างอิงเปรียบเทียบกับเงื่อนไขหรือราคาที่เกิดขึ้นกับธุรกรรมประเภทเดียวกันที่บริษัทฯ กระทำกับบุคคลภายนอก ทั้งนี้ บริษัทฯ จะให้คณะกรรมการตรวจสอบเป็นผู้ให้ความเห็นเกี่ยวกับราคาอัตราค่าตอบแทนรวมทั้งความจำเป็นและความเหมาะสมของรายการระหว่างกันดังกล่าว ในกรณี que คณะกรรมการตรวจสอบไม่มีความชำนาญในการพิจารณารายการระหว่างกันที่อาจเกิดขึ้น บริษัทฯ จะพิจารณาให้ผู้ประเมินราคาอิสระ ผู้เชี่ยวชาญอิสระเฉพาะด้านหรือผู้สอบบัญชีของบริษัทฯ เป็นผู้ให้ความเห็นเกี่ยวกับการทำรายการระหว่างกันดังกล่าว เพื่อให้คณะกรรมการตรวจสอบใช้ประกอบการตัดสินใจและให้ความเห็นต่อคณะกรรมการบริษัทหรือผู้ถือหุ้นตามแต่กรณี เพื่อให้มีความมั่นใจว่าการเข้าทำรายการดังกล่าวจะไม่เป็นการโยกย้าย หรือถ่ายเทผลประโยชน์ระหว่างบริษัทฯ หรือผู้ถือหุ้นของบริษัทฯ แต่เป็นการทำรายการที่บริษัทฯ ได้คำนึงถึงประโยชน์สูงสุดของผู้ถือหุ้นทุกราย ทั้งนี้ บริษัทฯ จะเปิดเผยรายการระหว่างกันไว้ในหมายเหตุประกอบงบการเงินที่ได้รับการตรวจสอบจากผู้สอบบัญชีของบริษัทฯ และแบบแสดงรายการข้อมูลประจำปี (แบบ 56-1) ตามหลักเกณฑ์และกฎหมายว่าด้วยหลักทรัพย์และตลาดหลักทรัพย์และข้อบังคับประกาศ คำสั่ง หรือข้อกำหนดของตลาดหลักทรัพย์ฯ

รายการระหว่างกันที่อาจเกิดขึ้นในอนาคตนั้น คณะกรรมการบริษัทจะต้องปฏิบัติตามระเบียบต่างๆ ที่ได้กำหนดขึ้น และกรรมการจะต้องไม่อนุมัติรายการใดๆ

ที่ตนหรือบุคคลที่อาจมีความขัดแย้งทางผลประโยชน์ในลักษณะอื่นใดกับบริษัทฯ และจะต้องเปิดเผยรายการดังกล่าวต่อคณะกรรมการบริษัท เพื่อให้คณะกรรมการบริษัทพิจารณา ซึ่งคณะกรรมการบริษัท จะต้องปฏิบัติให้เป็นไปตามกฎหมายว่าด้วยหลักทรัพย์และตลาดหลักทรัพย์ ข้อบังคับ ประกาศ คำสั่ง หรือข้อกำหนดของคณะกรรมการกำกับตลาดทุน และตลาดหลักทรัพย์แห่งประเทศไทย รวมถึงการปฏิบัติตามข้อกำหนดที่เกี่ยวกับการเปิดเผยข้อมูล การทำรายการเกี่ยวโยงกัน และการได้มาหรือจำหน่ายไปซึ่งทรัพย์สินของบริษัทฯ หรือบริษัทย่อย และการเปิดเผยรายการระหว่างกันไว้ในหมายเหตุประกอบงบการเงินที่ได้รับการตรวจสอบจากผู้สอบบัญชีของบริษัทฯ นอกจากนี้ บริษัทฯ จะไม่ทำรายการระหว่างกันกับบริษัทที่เกี่ยวข้องที่ไม่ใช่การดำเนินธุรกิจตามปกติของบริษัทฯ

ฐานะการเงินและ ผลการดำเนินงาน



ข้อมูลทางการเงินที่สำคัญ

สรุปรายงานการสอบบัญชี

ผู้สอบบัญชี

รายชื่อผู้สอบบัญชีสำหรับงบการเงินของบริษัทฯ สามารถสรุปได้ดังนี้

| งวดบัญชี | ผู้สอบบัญชีรับอนุญาต | ทะเบียนเลขที่ | บริษัทผู้สอบบัญชี |
|---------------------------------|----------------------------|---------------|--|
| ปีสิ้นสุดวันที่ 31 ธันวาคม 2559 | นางสาวศิริวรรณ สุรเทพินทร์ | 4604 | บริษัท สำนักงาน อีวาย จำกัด |
| ปีสิ้นสุดวันที่ 31 ธันวาคม 2560 | นางสาวศิริวรรณ สุรเทพินทร์ | 4604 | บริษัท สำนักงาน อีวาย จำกัด |
| ปีสิ้นสุดวันที่ 31 ธันวาคม 2561 | นางสาวศิริวรรณ สุรเทพินทร์ | 4604 | บริษัท สำนักงาน อีวาย จำกัด |
| ปีสิ้นสุดวันที่ 31 ธันวาคม 2562 | นางสาวศิริวรรณ สุรเทพินทร์ | 4604 | บริษัท สำนักงาน อีวาย จำกัด |
| ปีสิ้นสุดวันที่ 31 ธันวาคม 2563 | นายปิตินันท์ สีลาเมธวัฒน์ | 11133 | บริษัท พีเคเอฟ ออดิท (ประเทศไทย) จำกัด |

สรุปรายงานของผู้สอบบัญชีสำหรับ งบการเงินงวดปีสิ้นสุดวันที่ 31 ธันวาคม 2559

ผู้สอบบัญชีได้ตรวจสอบงบการเงินรวมของบริษัทฯ และบริษัทย่อย ซึ่งประกอบด้วยงบแสดงฐานะการเงินรวม ณ วันที่ 31 ธันวาคม 2559 งบกำไรขาดทุนรวม งบกำไรขาดทุนเบ็ดเสร็จรวม งบแสดงการเปลี่ยนแปลงส่วนของผู้ถือหุ้นรวม และงบกระแสเงินสดรวมสำหรับปีสิ้นสุดวันเดียวกัน และหมายเหตุประกอบงบการเงินรวม รวมถึงหมายเหตุสรุปนโยบายการบัญชีที่สำคัญ และได้ตรวจสอบงบการเงินเฉพาะกิจการของบริษัทฯ ด้วยเช่นกัน และได้ให้ความเห็นว่างบการเงินแสดงฐานะการเงิน ณ วันที่ 31 ธันวาคม 2559 ผลการดำเนินงาน และกระแสเงินสดสำหรับปีสิ้นสุดวันเดียวกันของบริษัทฯ และบริษัทย่อย และเฉพาะของบริษัทฯ ถูกต้องตามที่ควรในสาระสำคัญตามมาตรฐานการรายงานทางการเงิน และขอให้สังเกตเรื่องการเปลี่ยนแปลงที่ในการจัดทำงบการเงิน โดยนำมาตราฐานการรายงานทางการเงินมาถือปฏิบัติแทนมาตรฐานการรายงานทางการเงินสำหรับกิจการที่ไม่มีส่วนได้เสียสาธารณะ และรายการปรับย้อนหลังงบการเงินเฉพาะ

กิจการของปีก่อนเกี่ยวกับการบันทึกรายได้ ค่าบริการและค่าเช่าที่ดินจ่ายล่วงหน้า

สรุปรายงานของผู้สอบบัญชีสำหรับ งบการเงินงวดปีสิ้นสุดวันที่ 31 ธันวาคม 2560

ผู้สอบบัญชีได้ตรวจสอบงบการเงินรวมของบริษัทฯ และบริษัทย่อย ซึ่งประกอบด้วยงบแสดงฐานะการเงินรวม ณ วันที่ 31 ธันวาคม 2560 งบกำไรขาดทุนรวม งบกำไรขาดทุนเบ็ดเสร็จรวม งบแสดงการเปลี่ยนแปลงส่วนของผู้ถือหุ้นรวม และงบกระแสเงินสดรวมสำหรับปีสิ้นสุดวันเดียวกัน และหมายเหตุประกอบงบการเงินรวม รวมถึงหมายเหตุสรุปนโยบายการบัญชีที่สำคัญ และได้ตรวจสอบงบการเงินเฉพาะกิจการของบริษัทฯ ด้วยเช่นกัน และได้ให้ความเห็นว่างบการเงินแสดงฐานะการเงิน ณ วันที่ 31 ธันวาคม 2560 ผลการดำเนินงาน และกระแสเงินสดสำหรับปีสิ้นสุดวันเดียวกันของบริษัทฯ และบริษัทย่อย และเฉพาะของบริษัทฯ ถูกต้องตามที่ควรในสาระสำคัญตามมาตรฐานการรายงานทางการเงิน และให้ข้อสังเกตเรื่องการจัดประเภทใหม่ของที่ดินไปเป็นอสังหาริมทรัพย์เพื่อการลงทุน

สรุปรายงานของผู้สอบบัญชีสำหรับ งบการเงินงวดปีสิ้นสุดวันที่ 31 ธันวาคม 2561

ผู้สอบบัญชีได้ตรวจสอบงบการเงินรวมของบริษัทฯ และบริษัทย่อย ซึ่งประกอบด้วยงบแสดงฐานะการเงินรวม ณ วันที่ 31 ธันวาคม 2561 งบกำไรขาดทุนรวม งบกำไรขาดทุนเบ็ดเสร็จรวม งบแสดงการเปลี่ยนแปลงส่วนของผู้ถือหุ้นรวม และงบกระแสเงินสดรวมสำหรับปีสิ้นสุดวันเดียวกัน และหมายเหตุประกอบงบการเงินรวม รวมถึงหมายเหตุสรุปนโยบายการบัญชีที่สำคัญ และได้ตรวจสอบงบการเงินเฉพาะกิจการของบริษัทฯ ด้วยเช่นกัน และได้ให้ความเห็นว่างบการเงินแสดงฐานะการเงิน ณ วันที่ 31 ธันวาคม 2561 ผลการดำเนินงาน และกระแสเงินสดสำหรับปีสิ้นสุดวันเดียวกันของบริษัทฯ และบริษัทย่อย และเฉพาะของบริษัทฯ ถูกต้องตามที่ควรในสาระสำคัญตามมาตรฐานการรายงานทางการเงิน และให้ข้อสังเกตเรื่องการปรับปรุงรายการค่าเช่าที่ดินให้เป็นไปตามวิธีการรับรู้ค่าเช่าที่ดินตามมาตรฐานการบัญชีฉบับที่ 17

สรุปรายงานของผู้สอบบัญชีสำหรับงบการเงินงวดปีสิ้นสุดวันที่ 31 ธันวาคม 2562

ผู้สอบบัญชีได้ตรวจสอบงบการเงินรวมของบริษัทฯ และบริษัทย่อย ซึ่งประกอบด้วยงบแสดงฐานะการเงินรวม ณ วันที่ 31 ธันวาคม 2562 งบกำไรขาดทุนรวม งบกำไรขาดทุนเบ็ดเสร็จรวม งบแสดงการเปลี่ยนแปลงส่วนของผู้ถือหุ้นรวมและงบกระแสเงินสดรวมสำหรับปีสิ้นสุดวันเดียวกัน และหมายเหตุประกอบงบการเงินรวม รวมถึงหมายเหตุสรุปนโยบายการบัญชีที่สำคัญ และได้ตรวจสอบงบการเงินเฉพาะกิจการของบริษัทฯ ด้วยเช่นกัน และได้ให้ความเห็นว่างบการเงินแสดงฐานะการเงิน ณ วันที่ 31 ธันวาคม 2562 ผลการดำเนินงาน และกระแสเงินสดสำหรับปีสิ้นสุดวันเดียวกันของบริษัทฯ และบริษัทย่อย และเฉพาะของ

บริษัทฯ ถูกต้องตามที่ควรในสาระสำคัญตามมาตรฐานการรายงานทางการเงิน และมีเรื่องสำคัญในการตรวจสอบ ซึ่งรวมถึงการบันทึกบัญชีงานโครงการระหว่างทำ และการประเมินการด้อยค่าของเงินลงทุนในบริษัทย่อย

สรุปรายงานของผู้สอบบัญชีสำหรับงบการเงินงวดปีสิ้นสุดวันที่ 31 ธันวาคม 2563

ผู้สอบบัญชีได้ตรวจสอบงบการเงินรวมของบริษัทฯ และบริษัทย่อย (กลุ่มบริษัท) และของเฉพาะบริษัทฯ ตามลำดับ ซึ่งประกอบด้วยงบแสดงฐานะการเงินรวมและงบแสดงฐานะการเงินเฉพาะกิจการ ณ วันที่ 31 ธันวาคม 2563 งบกำไรขาดทุนรวมและงบกำไรขาดทุนเฉพาะกิจการ งบกำไรขาดทุนเบ็ดเสร็จรวม และงบกำไรขาดทุนเบ็ดเสร็จเฉพาะกิจการ งบแสดงการเปลี่ยนแปลงส่วนของผู้ถือหุ้น

รวมและงบแสดงการเปลี่ยนแปลงส่วนของผู้ถือหุ้นเฉพาะกิจการ และงบกระแสเงินสดรวมและงบกระแสเงินสดเฉพาะกิจการ สำหรับปีสิ้นสุดวันเดียวกัน และหมายเหตุประกอบงบการเงินรวมถึงสรุปนโยบายการบัญชีที่สำคัญ และได้ให้ความเห็นว่างบการเงินรวมและงบการเงินเฉพาะกิจการข้างต้นนี้แสดงฐานะการเงินรวมและฐานะการเงินเฉพาะกิจการของกลุ่มบริษัทและบริษัทฯ ตามลำดับ ณ วันที่ 31 ธันวาคม 2563 ผลการดำเนินงานรวมและผลการดำเนินงานเฉพาะกิจการ และกระแสเงินสดรวมและกระแสเงินสดเฉพาะกิจการ สำหรับปีสิ้นสุดวันเดียวกันโดยถูกต้องตามที่ควรในสาระสำคัญตามมาตรฐานการรายงานทางการเงิน และมีเรื่องสำคัญในการตรวจสอบ ซึ่งรวมถึงการบันทึกบัญชีงานโครงการระหว่างทำ และการประเมินการด้อยค่าของเงินลงทุนในบริษัทย่อย

ตารางสรุปงบการเงินและอัตราส่วนทางการเงินที่สำคัญ

งบแสดงฐานะทางการเงิน

| รายการ | งบการเงินรวมสำหรับปีสิ้นสุดวันที่ | | | | | | | | | |
|---|--|--------------|---|--------------|------------------------------|--------------|------------------------------|--------------|------------------------------|--------------|
| | 31 ธันวาคม 2559 (ตรวจสอบ/ปรับปรุงใหม่) ¹ | | 31 ธันวาคม 2560 (ตรวจสอบ/ปรับปรุงใหม่) | | 31 ธันวาคม 2561 (ตรวจสอบ) | | 31 ธันวาคม 2562 (ตรวจสอบ) | | 31 ธันวาคม 2563 (ตรวจสอบ) | |
| | ล้านบาท | ร้อยละ | ล้านบาท | ร้อยละ | ล้านบาท | ร้อยละ | ล้านบาท | ร้อยละ | ล้านบาท | ร้อยละ |
| สินทรัพย์ | | | | | | | | | | |
| สินทรัพย์หมุนเวียน | | | | | | | | | | |
| • เงินสดและรายการเทียบเท่าเงินสด | 20.09 | 6.45 | 27.68 | 9.15 | 163.99 | 36.84 | 51.89 | 12.95 | 101.10 | 24.67 |
| • เงินลงทุนชั่วคราว | - | - | - | - | - | - | 81.08 | 20.23 | 21.65 | 5.28 |
| • ลูกหนี้การค้าและลูกหนี้อื่น | 14.89 | 4.78 | 8.76 | 2.89 | 8.61 | 1.93 | 8.73 | 2.18 | 8.09 | 1.97 |
| • งานโครงการระหว่างทำ | - | - | 0.69 | 0.23 | 10.80 | 2.43 | 10.18 | 2.54 | 10.59 | 2.58 |
| • ค่าเช่าที่ดินจ่ายล่วงหน้า – ส่วนที่ครบกำหนดภายในหนึ่งปี | 0.10 | 0.03 | 0.10 | 0.03 | 0.10 | 0.02 | 0.10 | 0.02 | - | - |
| • เงินให้กู้ยืมระยะสั้นแก่กิจการที่เกี่ยวข้องกัน | 5.50 | 1.76 | - | - | - | - | - | - | - | - |
| • สินทรัพย์หมุนเวียนอื่น | 1.14 | 0.37 | 4.77 | 1.58 | 5.69 | 1.28 | 4.93 | 1.24 | 4.29 | 1.05 |
| รวมสินทรัพย์หมุนเวียน | 41.72 | 13.39 | 42.00 | 13.88 | 189.19 | 42.50 | 156.91 | 39.16 | 145.72 | 35.56 |

| รายการ | งบการเงินรวมสำหรับปีสิ้นสุดวันที่ | | | | | | | | | |
|---|--|---------------|---|---------------|------------------------------|---------------|------------------------------|---------------|------------------------------|---------------|
| | 31 ธันวาคม 2559 (ตรวจสอบ/ ปรับปรุงใหม่) ¹ | | 31 ธันวาคม 2560 (ตรวจสอบ/ ปรับปรุงใหม่) | | 31 ธันวาคม 2561 (ตรวจสอบ) | | 31 ธันวาคม 2562 (ตรวจสอบ) | | 31 ธันวาคม 2563 (ตรวจสอบ) | |
| | ล้านบาท | ร้อยละ | ล้านบาท | ร้อยละ | ล้านบาท | ร้อยละ | ล้านบาท | ร้อยละ | ล้านบาท | ร้อยละ |
| สินทรัพย์ไม่หมุนเวียน | | | | | | | | | | |
| • อสังหาริมทรัพย์เพื่อการลงทุน | 82.50 | 26.47 | 82.50 | 27.27 | 82.50 | 18.53 | 82.50 | 20.59 | 82.50 | 20.13 |
| • ที่ดิน อาคาร และอุปกรณ์ | 140.67 | 45.13 | 137.45 | 45.44 | 132.18 | 29.69 | 122.14 | 30.48 | 118.47 | 28.91 |
| • สินทรัพย์สิทธิการใช้ | - | - | - | - | - | - | - | - | 36.47 | 8.90 |
| • สินทรัพย์ไม่มีตัวตน | 0.03 | 0.01 | 0.08 | 0.03 | 0.09 | 0.02 | 0.08 | 0.02 | 0.06 | 0.02 |
| • ค่าเช่าที่ดินจ่ายล่วงหน้า – สุทธิ จากส่วนที่ครบกำหนดภายใน หนึ่งปี | 8.40 | 2.70 | 8.31 | 2.75 | 8.21 | 1.85 | 8.11 | 2.02 | - | - |
| • เงินมัดจำค่าที่ดินและอุปกรณ์ | 27.13 | 8.70 | 26.93 | 8.90 | 26.13 | 5.87 | 24.46 | 6.10 | 24.38 | 5.95 |
| • สินทรัพย์ภาษีเงิน ได้รอการตัดบัญชี | 0.57 | 0.18 | 0.51 | 0.17 | 2.20 | 0.50 | 1.94 | 0.48 | 0.48 | 0.12 |
| • สินทรัพย์ไม่หมุนเวียนอื่น | 10.67 | 3.42 | 4.71 | 1.56 | 4.62 | 1.04 | 4.59 | 1.15 | 1.66 | 0.40 |
| รวมสินทรัพย์ไม่หมุนเวียน | 269.97 | 86.61 | 260.49 | 86.12 | 255.93 | 57.50 | 243.82 | 60.84 | 264.02 | 64.44 |
| รวมสินทรัพย์ | 311.69 | 100.00 | 302.49 | 100.00 | 445.12 | 100.00 | 400.73 | 100.00 | 409.74 | 100.00 |
| หนี้สินและส่วนของผู้ถือหุ้น | | | | | | | | | | |
| หนี้สินหมุนเวียน | | | | | | | | | | |
| • เจ้าหนี้การค้าและเจ้าหนี้อื่น | 4.60 | 1.48 | 4.75 | 1.57 | 9.68 | 2.18 | 3.86 | 0.96 | 2.61 | 0.64 |
| • เงินกู้ยืมระยะสั้น | 7.23 | 2.32 | - | - | - | - | - | - | - | - |
| • ส่วนของเงินกู้ยืมระยะยาวจาก สถาบันการเงินที่ถึงกำหนดชำระ ภายในหนึ่งปี | 13.35 | 4.28 | 16.05 | 5.31 | 20.80 | 4.67 | 17.48 | 4.36 | 18.23 | 4.45 |
| • ส่วนของหนี้สินตามสัญญาเช่า การเงินที่ถึงกำหนดชำระภายใน หนึ่งปี | - | - | - | - | - | - | - | - | 3.24 | 0.79 |
| • ภาษีเงินได้ค้างจ่าย | 0.87 | 0.28 | 1.27 | 0.42 | 1.63 | 0.36 | 1.66 | 0.42 | 1.69 | 0.41 |
| • หนี้สินสัญญาอนุพันธ์ | - | - | - | - | - | - | - | - | 0.44 | 0.11 |
| • หนี้สินหมุนเวียนอื่น | 1.41 | 0.45 | 0.56 | 0.18 | 2.13 | 0.48 | 1.31 | 0.33 | 0.94 | 0.23 |
| รวมหนี้สินหมุนเวียน | 27.46 | 8.81 | 22.63 | 7.48 | 34.24 | 7.69 | 24.31 | 6.07 | 27.15 | 6.63 |

| รายการ | งบการเงินรวมสำหรับปีสิ้นสุดวันที่ | | | | | | | | | |
|---|--|---------------|---|---------------|------------------------------|---------------|------------------------------|---------------|------------------------------|---------------|
| | 31 ธันวาคม 2559 (ตรวจสอบ/ ปรับปรุงใหม่) ¹ | | 31 ธันวาคม 2560 (ตรวจสอบ/ ปรับปรุงใหม่) | | 31 ธันวาคม 2561 (ตรวจสอบ) | | 31 ธันวาคม 2562 (ตรวจสอบ) | | 31 ธันวาคม 2563 (ตรวจสอบ) | |
| | ล้านบาท | ร้อยละ | ล้านบาท | ร้อยละ | ล้านบาท | ร้อยละ | ล้านบาท | ร้อยละ | ล้านบาท | ร้อยละ |
| หนี้สินไม่หมุนเวียน | | | | | | | | | | |
| • เงินกู้ยืมระยะยาวจากกิจการที่เกี่ยวข้องกัน | - | - | - | - | - | - | - | - | - | - |
| • หนี้สินตามสัญญาเช่า - สุทธิจากส่วนที่ถึงกำหนดชำระภายในหนึ่งปี | - | - | - | - | - | - | - | - | 23.83 | 5.82 |
| • เงินกู้ยืมระยะยาวจากสถาบันการเงิน - สุทธิจากส่วนที่ถึงกำหนดชำระภายในหนึ่งปี | 135.34 | 43.42 | 116.65 | 38.56 | 110.56 | 24.84 | 82.45 | 20.57 | 64.22 | 15.67 |
| • สำรองผลประโยชน์ระยะยาวของพนักงาน | 1.02 | 0.33 | 1.01 | 0.34 | 1.36 | 0.31 | 1.88 | 0.47 | 1.61 | 0.39 |
| • หนี้สินไม่หมุนเวียนอื่น - ค่าเช่าค้างจ่าย | 1.74 | 0.56 | 1.85 | 0.61 | 1.97 | 0.44 | 2.05 | 0.51 | - | - |
| รวมหนี้สินไม่หมุนเวียน | 138.10 | 44.31 | 119.51 | 39.51 | 113.89 | 25.59 | 86.38 | 21.55 | 89.67 | 21.88 |
| รวมหนี้สิน | 165.56 | 53.12 | 142.14 | 46.99 | 148.13 | 33.28 | 110.69 | 27.62 | 116.82 | 28.51 |
| ส่วนของผู้ถือหุ้น | | | | | | | | | | |
| ทุนเรือนหุ้น | | | | | | | | | | |
| • ทุนจดทะเบียน | 110.00 | - | 110.00 | - | 150.00 | - | 150.00 | - | 150.00 | - |
| • ทุนที่ออกและชำระแล้ว | 110.00 | 35.29 | 110.00 | 36.36 | 150.00 | 33.70 | 150.00 | 37.43 | 150.00 | 36.61 |
| • ส่วนเกินมูลค่าหุ้นสามัญ | - | - | - | - | 99.42 | 22.34 | 99.42 | 24.81 | 99.42 | 24.26 |
| • ส่วนต่ำกว่าทุนจากการรวมธุรกิจภายใต้การควบคุมเดียวกัน | - | - | (0.69) | (0.23) | (0.69) | (0.15) | (0.69) | (0.17) | (0.69) | (0.17) |
| กำไรสะสม | | | | | | | | | | |
| • จัดสรรแล้ว - สำรองตามกฎหมาย | 0.63 | 0.20 | 0.82 | 0.27 | 1.98 | 0.44 | 2.55 | 0.64 | 3.65 | 0.89 |
| • ยังไม่ได้จัดสรร | 35.50 | 11.39 | 50.68 | 16.75 | 47.26 | 10.62 | 40.37 | 10.08 | 40.45 | 9.88 |
| • องค์ประกอบอื่นของส่วนของผู้ถือหุ้น | - | - | (0.41) | (0.14) | (0.66) | (0.15) | (1.26) | (0.31) | 0.50 | 0.12 |
| • ส่วนของผู้ถือหุ้นของบริษัท | 146.12 | 47.44 | 160.39 | 53.02 | 297.31 | 66.79 | 290.40 | 72.47 | 293.33 | 71.59 |
| • ส่วนของผู้มีส่วนได้เสียที่ไม่มีอำนาจควบคุมของบริษัทย่อย | - | - | (0.05) | (0.02) | (0.31) | (0.07) | (0.36) | (0.09) | (0.41) | (0.10) |
| รวมส่วนของผู้ถือหุ้น | 146.12 | 47.44 | 160.35 | 53.01 | 296.99 | 66.72 | 290.04 | 72.38 | 292.92 | 71.49 |
| รวมหนี้สินและส่วนของผู้ถือหุ้น | 311.69 | 100.00 | 302.49 | 100.00 | 445.12 | 100.00 | 400.73 | 100.00 | 409.74 | 100.00 |

หมายเหตุ: ¹ งบแสดงฐานะการเงินรวม ณ วันที่ 31 ธันวาคม 2559 ที่นำมาแสดงเปรียบเทียบเป็นตัวเลขที่มีการปรับปรุงใหม่ ซึ่งแสดงไว้ในงบการเงินสำหรับปีสิ้นสุด ณ วันที่ 31 ธันวาคม 2560

งบกำไรขาดทุนเบ็ดเสร็จ

| รายการ | งบการเงินรวมสำหรับ | | | | | | | | | |
|--|----------------------|----------------|--|----------------|----------------------|----------------|----------------------|----------------|----------------------|----------------|
| | ปี 2559 (ตรวจสอบ) | | ปี 2560 (ตรวจสอบ/ ปรับปรุงใหม่) ¹ | | ปี 2561 (ตรวจสอบ) | | ปี 2562 (ตรวจสอบ) | | ปี 2563 (ตรวจสอบ) | |
| | ล้านบาท | ร้อยละ | ล้านบาท | ร้อยละ | ล้านบาท | ร้อยละ | ล้านบาท | ร้อยละ | ล้านบาท | ร้อยละ |
| รายได้ | | | | | | | | | | |
| • รายได้จากการขาย | 17.12 | 23.20 | 16.94 | 23.05 | 16.60 | 23.14 | 16.89 | 23.03 | 17.04 | 23.22 |
| • รายได้จากบริการ | 42.26 | 57.27 | 41.77 | 56.85 | 41.77 | 58.23 | 41.77 | 56.97 | 41.77 | 56.94 |
| • รายได้ค่าเช่า | 13.15 | 17.82 | 13.15 | 17.94 | 13.15 | 17.94 | 13.15 | 17.94 | 13.15 | 17.93 |
| • รายได้อื่น | 1.26 | 1.71 | 1.62 | 2.20 | 0.21 | 0.30 | 1.52 | 2.06 | 1.40 | 1.91 |
| รวมรายได้ | 73.79 | 100.00 | 73.48 | 100.00 | 71.73 | 100.00 | 73.33 | 100.00 | 73.36 | 100.00 |
| ค่าใช้จ่าย | | | | | | | | | | |
| • ต้นทุนการขาย | (6.83) | (9.26) | (6.96) | (9.47) | (6.10) | (8.51) | (6.11) | (8.34) | (6.16) | (8.40) |
| • ต้นทุนบริการและเช่า | (12.79) | (17.33) | (13.55) | (18.44) | (14.48) | (20.18) | (12.91) | (17.61) | (13.39) | (18.25) |
| • ค่าใช้จ่ายในการขายและบริการ | (2.46) | (3.33) | (0.18) | (0.25) | (0.42) | (0.59) | (0.22) | (0.30) | (0.22) | (0.30) |
| • ค่าใช้จ่ายในการบริหาร | (10.62) | (14.39) | (24.10) | (32.80) | (25.37) | (35.37) | (28.15) | (38.38) | (19.84) | (27.04) |
| • ค่าใช้จ่ายอื่น | - | - | - | - | (1.61) | (2.24) | (0.04) | (0.04) | - | - |
| รวมค่าใช้จ่าย | (32.70) | (44.31) | (44.79) | (60.96) | (47.97) | (66.88) | (47.43) | (64.67) | (39.61) | (53.99) |
| กำไรก่อนต้นทุนทางการเงิน และค่าใช้จ่ายภาษีเงินได้ | 41.09 | 55.69 | 28.69 | 39.04 | 23.76 | 33.12 | 25.90 | 35.33 | 33.75 | 46.01 |
| • ค่าใช้จ่ายทางการเงิน | (6.68) | (9.05) | (5.71) | (7.77) | (5.72) | (7.97) | (4.59) | (6.26) | (3.65) | (4.98) |
| กำไรก่อนภาษีเงินได้ | 34.41 | 46.63 | 22.97 | 31.27 | 18.04 | 25.15 | 21.31 | 29.07 | 30.10 | 41.02 |
| • ค่าใช้จ่ายภาษีเงินได้ | (3.57) | (4.84) | (3.95) | (5.38) | (2.85) | (3.98) | (4.81) | (6.56) | (5.86) | (7.98) |
| กำไรสำหรับปี | 30.84 | 41.79 | 19.02 | 25.89 | 15.19 | 21.17 | 16.50 | 22.50 | 24.24 | 33.04 |
| • ส่วนของกำไรที่เป็นของผู้ถือหุ้น ของบริษัทใหญ่ | 30.84 | 41.79 | 19.08 | 25.96 | 15.44 | 21.53 | 16.55 | 22.57 | 24.27 | 33.09 |
| • ส่วนของกำไร (ขาดทุน) ที่เป็นของ ส่วนได้เสียที่ไม่มีอำนาจควบคุม ของบริษัทย่อย | - | - | (0.06) | (0.08) | (0.26) | (0.36) | (0.05) | (0.07) | (0.03) | (0.05) |
| กำไรขาดทุนเบ็ดเสร็จอื่น | | | | | | | | | | |
| รายการที่จะถูกบันทึกในส่วน ของกำไรหรือขาดทุนในภายหลัง | | | | | | | | | | |
| • ผลต่างของอัตราแลกเปลี่ยนจาก การแปลงค่าของงบการเงินที่เป็น เงินตราต่างประเทศ | - | - | (0.41) | (0.55) | (0.25) | (0.35) | (0.86) | (1.18) | 1.73 | 2.36 |

| รายการ | งบการเงินรวมสำหรับ | | | | | | | | | | |
|---|----------------------|--------------|--|--------------|----------------------|--------------|----------------------|--------------|----------------------|--------------|--|
| | ปี 2559 (ตรวจสอบ) | | ปี 2560 (ตรวจสอบ/ ปรับปรุงใหม่) ¹ | | ปี 2561 (ตรวจสอบ) | | ปี 2562 (ตรวจสอบ) | | ปี 2563 (ตรวจสอบ) | | |
| | ล้านบาท | ร้อยละ | ล้านบาท | ร้อยละ | ล้านบาท | ร้อยละ | ล้านบาท | ร้อยละ | ล้านบาท | ร้อยละ | |
| รายการที่จะไม่ถูกบันทึกในส่วนของกำไรหรือขาดทุนในภายหลัง | | | | | | | | | | | |
| • ผลกำไรจากการประมาณการตามหลักคณิตศาสตร์ประกันภัย | 0.41 | 0.56 | 0.18 | 0.24 | (0.15) | (0.21) | (0.11) | (0.16) | - | - | |
| • ผลกระทบของภาษีเงินได้ | (0.08) | (0.11) | (0.03) | (0.04) | 0.02 | 0.03 | 0.02 | 0.03 | - | - | |
| กำไรเบ็ดเสร็จรวมสำหรับปี | 31.17 | 42.24 | 18.76 | 25.53 | 14.81 | 20.64 | 15.55 | 21.20 | 25.97 | 35.40 | |
| • ส่วนของกำไรเบ็ดเสร็จรวมที่เป็นของผู้ถือหุ้นของบริษัทใหญ่ | 31.17 | 42.24 | 18.82 | 25.61 | 15.07 | 21.00 | 15.59 | 21.27 | 26.02 | 35.47 | |
| • ส่วนของกำไรที่เป็นของส่วนได้เสียที่ไม่มีอำนาจควบคุม | - | - | (0.05) | (0.07) | (0.26) | (0.36) | (0.05) | (0.07) | (0.05) | (0.07) | |
| กำไรสุทธิต่อหุ้น² (บาท) | 0.1402 | | 0.0867 | | 0.0515 | | 0.0552 | | 0.0809 | | |
| จำนวนหุ้นสามัญถ่วงเฉลี่ยถ่วงน้ำหนัก³ (ล้านหุ้น) | 220.00 | | 220.00 | | 221.75 | | 300.00 | | 300.00 | | |
| กำไรสุทธิต่อหุ้น – Fully Diluted⁴ (บาท) | 0.1028 | | 0.0639 | | 0.0696 | | 0.0552 | | 0.0809 | | |

- หมายเหตุ: ¹ งบกำไรขาดทุนเบ็ดเสร็จสำหรับปี 2560 ที่นำมาแสดงเปรียบเทียบเป็นตัวเลขที่มีการปรับปรุงใหม่จากรายการปรับปรุงงบการเงินงวดก่อนเกี่ยวกับการปรับปรุงรายการค่าเช่าที่ดิน
- ² กำไรสุทธิต่อหุ้นคำนวณโดยอ้างอิงจากมูลค่าที่ตราไว้หุ้นละ 0.50 บาท เพื่อการวิเคราะห์เปรียบเทียบ โดยหารกำไรสุทธิสำหรับงวดด้วยจำนวนหุ้นสามัญถ่วงเฉลี่ยถ่วงน้ำหนักของหุ้นสามัญที่ออกในระหว่างปี
- ³ จำนวนหุ้นสามัญถ่วงเฉลี่ยคำนวณโดยอ้างอิงจากมูลค่าที่ตราไว้หุ้นละ 0.50 บาท
- ⁴ กำไรสุทธิต่อหุ้น – Fully Diluted คำนวณโดยอ้างอิงจากมูลค่าที่ตราไว้หุ้นละ 0.50 บาท โดยหารกำไรสุทธิสำหรับงวดด้วยจำนวนหุ้นสามัญที่ออกจำหน่ายและเรียกชำระแล้วภายหลังการเสนอขายหุ้นแก่ประชาชนจำนวน 300 ล้านหุ้น

งบกระแสเงินสด

| รายการ | งบการเงินรวมสำหรับงวดปีสิ้นสุดวันที่ | | | | |
|--|---|---|------------------------------|------------------------------|------------------------------|
| | 31 ธันวาคม 2559 (ตรวจสอบ/ ปรับปรุงใหม่) | 31 ธันวาคม 2560 (ตรวจสอบ/ ปรับปรุงใหม่) | 31 ธันวาคม 2561 (ตรวจสอบ) | 31 ธันวาคม 2562 (ตรวจสอบ) | 31 ธันวาคม 2563 (ตรวจสอบ) |
| | ล้านบาท | ล้านบาท | ล้านบาท | ล้านบาท | ล้านบาท |
| กระแสเงินสดจากกิจกรรมดำเนินงาน | | | | | |
| กำไรก่อนค่าใช้จ่ายภาษีเงินได้ปรับปรุงด้วย | 34.41 | 22.97 | 18.04 | 21.31 | 30.10 |
| • ขาดทุน (กำไร) จากอัตราแลกเปลี่ยนที่ยังไม่เกิดขึ้นจริง | (0.98) | 2.36 | 0.24 | 1.67 | 0.15 |
| • ขาดทุนจากการปรับมูลค่ายุติธรรมตราสารอนุพันธ์ | - | - | - | - | (0.15) |
| • ค่าเช่าที่ดินจ่ายล่วงหน้าตัดจำหน่าย | 0.38 | 0.10 | 0.10 | 0.10 | - |
| • ค่าเสื่อมราคาและค่าตัดจำหน่าย | 7.01 | 5.63 | 5.42 | 5.77 | 9.73 |
| • โอนสินทรัพย์เป็นค่าใช้จ่าย | 0.13 | - | - | - | - |
| • ตัดจำหน่ายอุปกรณ์ | - | - | 0.02 | - | - |
| • กำไรจากการจำหน่ายอุปกรณ์ | - | - | - | (0.00) | (0.19) |
| • ค่าเผื่อการด้อยค่าของสินทรัพย์ | - | - | - | 4.56 | - |
| • ตัดจำหน่ายเงินมัดจำเพื่อซื้อเงินลงทุนในบริษัทย่อย | - | - | 0.71 | - | - |
| • ตัดจำหน่ายภาษีเงินได้ถูกหัก ณ ที่จ่าย | - | 0.01 | 0.00 | 0.12 | - |
| • ค่าตัดจำหน่ายงานโครงการระหว่างทำ | - | - | 0.90 | 0.03 | 0.13 |
| • ดอกเบี้ยจ่ายตามสัญญาเช่าการเงินตัดบัญชี | 0.02 | - | - | - | - |
| • สำรองผลประโยชน์ระยะยาวของพนักงาน | 0.33 | 0.16 | 0.20 | 0.40 | 0.30 |
| • รายได้ดอกเบี้ยรับ | (0.17) | (0.13) | (0.09) | (1.39) | (0.90) |
| • ค่าใช้จ่ายดอกเบี้ย | 6.61 | 5.62 | 5.37 | 4.41 | 3.55 |
| กำไร(ขาดทุน)จากการดำเนินงานก่อนการเปลี่ยนแปลงสินทรัพย์และหนี้สินดำเนินงาน | 47.74 | 36.72 | 30.91 | 36.98 | 42.72 |
| สินทรัพย์ดำเนินงาน (เพิ่มขึ้น) ลดลง | | | | | |
| • ลูกหนี้การค้าและลูกหนี้อื่น | 3.54 | (0.16) | 0.15 | (0.11) | 0.33 |
| • งานโครงการระหว่างทำ | - | (0.24) | (11.00) | (0.03) | - |
| • สินทรัพย์หมุนเวียนอื่น | (0.06) | (3.09) | (0.37) | 0.50 | (0.19) |
| • สินทรัพย์ไม่หมุนเวียนอื่น | 0.66 | 5.96 | 0.09 | 0.03 | 0.06 |
| หนี้สินดำเนินงานเพิ่มขึ้น (ลดลง) | | | | | |
| • เจ้าหนี้การค้าและเจ้าหนี้อื่น | (8.83) | (0.87) | 1.20 | (2.00) | (1.08) |

| รายการ | งบการเงินรวมสำหรับงวดปีสิ้นสุดวันที่ | | | | |
|--|---|---|------------------------------|------------------------------|------------------------------|
| | 31 ธันวาคม 2559 (ตรวจสอบ/ ปรับปรุงใหม่) | 31 ธันวาคม 2560 (ตรวจสอบ/ ปรับปรุงใหม่) | 31 ธันวาคม 2561 (ตรวจสอบ) | 31 ธันวาคม 2562 (ตรวจสอบ) | 31 ธันวาคม 2563 (ตรวจสอบ) |
| | ล้านบาท | ล้านบาท | ล้านบาท | ล้านบาท | ล้านบาท |
| • หนี้สินหมุนเวียนอื่น | 0.79 | (0.95) | 1.58 | (0.82) | (0.37) |
| • หนี้สินไม่หมุนเวียนอื่น | - | 0.11 | 0.11 | 0.09 | - |
| กระแสเงินสดจาก (ใช้ไปใน) กิจกรรมดำเนินงาน | 43.84 | 37.48 | 22.67 | 34.64 | 41.47 |
| • เงินสดรับจากภาษีเงินได้ถูกหัก ณ ที่จ่ายได้รับคืน | - | 6.63 | - | 0.74 | 1.29 |
| • เงินสดจ่ายผลประโยชน์พนักงาน | - | - | - | - | (0.57) |
| • เงินสดจ่ายภาษีเงินได้ | (3.23) | (4.08) | (4.72) | (5.10) | (4.83) |
| กระแสเงินสดสุทธิจาก (ใช้ไปใน) กิจกรรมดำเนินงาน | 40.61 | 40.03 | 17.95 | 30.28 | 37.36 |
| กระแสเงินสดจากกิจกรรมลงทุน | | | | | |
| • เงินสดจ่ายชำระค่าอุปกรณ์และสินทรัพย์ไม่มีตัวตน | (1.33) | (2.45) | (0.17) | (0.28) | (2.60) |
| • เงินสดรับจากการจำหน่ายอุปกรณ์ | - | - | - | 0.00 | 0.21 |
| • เงินสดจ่ายล่วงหน้าค่ามัดจำที่ดิน | - | (2.09) | (1.45) | - | - |
| • เงินสดรับคืนเงินมัดจำค่าที่ดิน | - | - | 2.09 | - | - |
| • เงินสดจ่ายชำระเพื่อมัดจำการซื้อเงินลงทุนในบริษัทย่อย | - | - | (0.71) | - | - |
| • เงินสดรับจากการรับคืนเงินให้กู้ยืมระยะสั้นแก่กิจการที่เกี่ยวข้องกัน | - | 5.50 | - | - | - |
| • เงินลงทุนชั่วคราว (เพิ่มขึ้น) ลดลง | - | - | - | (81.08) | (59.43) |
| • เงินสดรับจากดอกเบี้ยรับ ¹ | 0.06 | 0.27 | 0.09 | 1.38 | 0.81 |
| • กระแสเงินสดจ่ายสุทธิจากการซื้อเงินลงทุนในบริษัทย่อย | - | (0.35) | - | - | - |
| • ส่วนของผู้มีส่วนได้เสียที่ไม่มีอำนาจควบคุมในบริษัทย่อยเพิ่มขึ้นจากการจัดตั้งบริษัทใหม่ | - | 0.01 | - | - | - |
| กระแสเงินสดสุทธิจาก (ใช้ไปใน) กิจกรรมลงทุน | (1.27) | 0.89 | (0.15) | (79.98) | (57.84) |
| กระแสเงินสดจากกิจกรรมจัดหาเงิน | | | | | |
| • เงินสดจ่ายคืนเงินกู้ยืมระยะสั้น | (1.14) | - | - | - | - |
| • เงินสดรับจากเงินกู้ยืมระยะสั้นจากกิจการที่เกี่ยวข้องกัน | 1.85 | - | - | - | - |

| รายการ | งบการเงินรวมสำหรับงวดปีสิ้นสุดวันที่ | | | | |
|---|---|---|------------------------------|------------------------------|------------------------------|
| | 31 ธันวาคม 2559 (ตรวจสอบ/ ปรับปรุงใหม่) | 31 ธันวาคม 2560 (ตรวจสอบ/ ปรับปรุงใหม่) | 31 ธันวาคม 2561 (ตรวจสอบ) | 31 ธันวาคม 2562 (ตรวจสอบ) | 31 ธันวาคม 2563 (ตรวจสอบ) |
| | ล้านบาท | ล้านบาท | ล้านบาท | ล้านบาท | ล้านบาท |
| • เงินสดจ่ายคืนเงินกู้ยืมระยะสั้นจาก กิจการที่เกี่ยวข้องกัน | (14.35) | (7.23) | - | - | - |
| • เงินสดรับจากเงินกู้ยืมระยะยาวจาก สถาบันการเงิน | 6.17 | - | 17.43 | - | - |
| • เงินสดจ่ายคืนเงินกู้ยืมระยะยาวจาก สถาบันการเงิน | (10.30) | (15.98) | (18.77) | (31.43) | (17.48) |
| • เงินสดจ่ายคืนเงินกู้ยืมระยะยาวจาก กิจการที่เกี่ยวข้องกัน | (7.00) | - | - | - | - |
| • เงินสดจ่ายชำระหนี้สินตามสัญญา เช่าการเงิน | (0.47) | - | - | - | (3.41) |
| • เงินสดรับจากการออกหุ้นเพิ่มทุน | - | - | 144.00 | - | - |
| • เงินสดจ่ายค่าใช้จ่ายทางตรงในการ ออกหุ้นเพิ่มทุน | - | - | (0.90) | (3.68) | - |
| • เงินปันผลจ่าย | (6.60) | (3.85) | (17.58) | (22.50) | (22.50) |
| • เงินสดจ่ายดอกเบี้ย | (6.74) | (5.87) | (5.40) | (4.55) | (3.80) |
| • ส่วนของผู้มีส่วนได้เสียที่ไม่มีอำนาจ ควบคุมของบริษัทย่อยลดลงจากการ จ่ายเงินปันผลของบริษัทย่อย | - | (0.00) | (0.00) | (0.00) | (0.00) |
| กระแสเงินสดสุทธิจาก (ใช้ไปใน) กิจกรรมจัดหาเงิน | (38.58) | (32.93) | 118.78 | (62.16) | (47.19) |
| ผลต่างจากการแปลงค่างบการเงิน เพิ่มขึ้น | - | (0.40) | (0.26) | (0.24) | 1.19 |
| เงินสดและรายการเทียบเท่าเงินสด เพิ่มขึ้น (ลดลง) สุทธิ | 0.76 | 7.59 | 136.32 | (112.10) | 49.20 |
| เงินสดและรายการเทียบเท่าเงินสด ณ วันต้นงวด | 19.33 | 20.09 | 27.67 | 163.99 | 51.89 |
| เงินสดและรายการเทียบเท่าเงินสด ณ วันปลายงวด | 20.09 | 27.68 | 163.99 | 51.89 | 101.10 |

หมายเหตุ: ¹ จัดประเภทเงินสดรับจากดอกเบี้ยรับ สำหรับปี 2559 - 2561 จากรายการกระแสเงินสดจากกิจกรรมดำเนินงานเป็นรายการกระแสเงินสดจากกิจกรรมลงทุน เพื่อการวิเคราะห์เปรียบเทียบ

ตารางสรุปอัตราส่วนทางการเงินที่สำคัญ

| อัตราส่วนทางการเงิน | | งบการเงินรวมสำหรับงวดปี | | | | |
|--|--------|-------------------------|--------|--------|--------|--------|
| | | 2559 | 2560 | 2561 | 2562 | 2563 |
| อัตราส่วนสภาพคล่อง (Liquidity Ratio) | | | | | | |
| อัตราส่วนสภาพคล่อง | เท่า | 1.52 | 1.86 | 5.53 | 6.45 | 5.37 |
| อัตราส่วนสภาพคล่องหมุนเร็ว | เท่า | 1.47 | 1.61 | 5.04 | 2.49 | 4.02 |
| อัตราส่วนสภาพคล่องกระแสเงินสด | เท่า | 0.93 | 1.60 | 0.63 | 1.03 | 1.45 |
| อัตราส่วนแสดงความสามารถในการทำกำไร (Profitability Ratio) | | | | | | |
| อัตรากำไรขั้นต้น | ร้อยละ | 72.95 | 71.46 | 71.22 | 73.50 | 72.83 |
| อัตรากำไรจากการดำเนินงาน | ร้อยละ | 54.92 | 37.67 | 35.17 | 34.01 | 44.95 |
| อัตรากำไรอื่น | ร้อยละ | 1.71 | 2.20 | (1.94) | 2.02 | 1.91 |
| อัตราส่วนเงินสดต่อการทำกำไร | ร้อยละ | 85.19 | 147.90 | 71.38 | 123.99 | 115.49 |
| อัตรากำไรสุทธิ | ร้อยละ | 41.79 | 25.89 | 21.17 | 22.50 | 33.04 |
| อัตราผลตอบแทนผู้ถือหุ้น | ร้อยละ | 22.75 | 12.45 | 6.75 | 5.64 | 8.33 |
| อัตราส่วนแสดงประสิทธิภาพในการดำเนินงาน (Efficiency Ratio) | | | | | | |
| อัตราผลตอบแทนจากสินทรัพย์ | ร้อยละ | 9.77 | 6.19 | 4.06 | 3.90 | 5.98 |
| อัตราผลตอบแทนจากสินทรัพย์ถาวร | ร้อยละ | 18.30 | 11.12 | 9.48 | 10.62 | 16.75 |
| อัตรากำไรหมุนของสินทรัพย์ | เท่า | 0.23 | 0.24 | 0.19 | 0.17 | 0.18 |
| อัตราส่วนวิเคราะห์นโยบายทางการเงิน (Financial Policy Ratio) | | | | | | |
| อัตราส่วนหนี้สินต่อส่วนของผู้ถือหุ้น | เท่า | 1.11 | 0.89 | 0.50 | 0.38 | 0.40 |
| อัตราส่วนความสามารถชำระดอกเบี้ย | เท่า | 6.51 | 8.51 | 5.20 | 8.78 | 12.10 |
| อัตราส่วนความสามารถชำระภาระผูกพัน (Cash Basis) | เท่า | 0.82 | 1.25 | 0.47 | 0.56 | 0.88 |
| อัตรากำไรจ่ายปันผล | ร้อยละ | 21.40 | 20.24 | 115.77 | 136.35 | 92.83 |

การวิเคราะห์ และคำอธิบาย ฝ่ายจัดการ

เหตุการณ์ที่สำคัญที่มีผลต่อการจัดทำงบการเงิน

ในปี 2560 บริษัทฯ มีการปรับโครงสร้างกลุ่มบริษัทฯ โดยการเข้าซื้อหุ้นเพิ่มทุน และเงินลงทุนในบริษัทย่อย 2 ครั้ง เพื่อรองรับการดำเนินธุรกิจที่เกี่ยวข้องกับการพัฒนาโครงการโรงไฟฟ้าจากพลังงานหมุนเวียนในต่างประเทศ ดังนี้

- เมื่อวันที่ 4 มกราคม 2560 บริษัทฯ ซื้อหุ้นที่ออกใหม่ของ SAAM International Limited (“SAAM-INTER”) (เดิมชื่อ Solar Investment International Limited) จำนวน 99,998 หุ้น ในราคาตามมูลค่าที่ตราไว้หุ้นละ 1 ดอลลาร์ฮ่องกง คิดเป็นจำนวนเงิน 99,998 ดอลลาร์ฮ่องกง หรือ 466,360 บาท คิดเป็นสัดส่วนการถือหุ้นในบริษัทดังกล่าวร้อยละ 100 โดยก่อนการเพิ่มทุนดังกล่าว นายพดด้วง คงคามี และนางสาวกฤติยา หงส์หิรัญ ซึ่งเป็นกลุ่มผู้ถือหุ้นใหญ่ในบริษัทฯ

ได้ถือหุ้นใน SAAM-INTER (จัดตั้งเมื่อวันที่ 23 กรกฎาคม 2558) คนละ 1 หุ้น และรายการดังกล่าวถือเป็นการรวมธุรกิจภายใต้การควบคุมเดียวกัน ทั้งนี้ SAAM-INTER เป็นผู้ถือเงินลงทุนใน SAAM Japan Energy GK (“SAAM-JAPAN”) (เดิมชื่อ Japan Solar Investment GK) มูลค่าเงินลงทุน 1 ล้านเยน ในสัดส่วนร้อยละ 100 ของเงินลงทุนทั้งหมด

- เมื่อวันที่ 10 สิงหาคม 2560 SAAM-JAPAN ซึ่งเป็นบริษัทย่อยทางอ้อมของบริษัทฯ ซื้อเงินลงทุนในบริษัทที่จัดตั้งในประเทศญี่ปุ่นจำนวน 4 บริษัท จากผู้ถือหุ้นเดิม ในราคาตามมูลค่าเงินลงทุนเริ่มแรกคิดเป็นจำนวนเงิน 380,000 เยน หรือ 114,795 บาท โดยกลุ่มผู้ถือหุ้นของบริษัทฯ เป็นผู้ที่มีอำนาจควบคุมกลุ่มบริษัทย่อยดังกล่าวก่อนการเข้าซื้อในครั้งนี้อย่างดังกล่าวจึงเป็นการรวมธุรกิจภายใต้การควบคุมเดียวกัน รายละเอียดดังนี้

| บริษัทย่อย | ชื่อย่อบริษัท | วันจัดตั้ง | เงินลงทุนทั้งหมด (เยน) | มูลค่าเงินลงทุน (เยน) | สัดส่วนการถือเงินลงทุนโดยบริษัทย่อย (ร้อยละ) |
|---------------------------|---------------|--------------|------------------------|-----------------------|--|
| 1. Biomass Power One GK | BMP-1 | 27 ม.ค. 2560 | 100,000 | 90,000 | 90.00 |
| 2. Biomass Power Two GK | BMP-2 | 27 ม.ค. 2560 | 100,000 | 90,000 | 90.00 |
| 3. Biomass Power Three GK | BMP-3 | 27 ม.ค. 2560 | 100,000 | 100,000 | 100.00 |
| 4. Biomass Power Four GK | BMP-4 | 27 ม.ค. 2560 | 100,000 | 100,000 | 100.00 |
| รวม | | | | 380,000 | |

อย่างไรก็ดี แม้รายการปรับโครงสร้างกลุ่มบริษัทฯ ดังกล่าวที่เกิดขึ้นในปี 2560 จะถือเป็นการรวมธุรกิจภายใต้การควบคุมเดียวกัน ฝ่ายจัดการของบริษัทฯ มิได้จัดทำและแสดงข้อมูลงบการเงินรวมเสมือนว่าบริษัทในกลุ่มได้มีการรวมธุรกิจและผลการดำเนินงานของบริษัทย่อยมาตั้งแต่วันที่ 1 มกราคม 2560 เนื่องจากฝ่ายจัดการพิจารณาว่า ณ วันที่ทำรายการ กลุ่มบริษัทย่อยดังกล่าวยัง

มิได้มีการดำเนินการเชิงพาณิชย์และผลการดำเนินงานที่ผ่านมาได้มีผลกระทบต่องบการเงินรวมของบริษัทฯ อย่างมีสาระสำคัญ โดยงบการเงินรวมของบริษัทฯ สำหรับรอบปีบัญชีสิ้นสุดวันที่ 31 ธันวาคม 2560 ได้จัดทำและรวมผลการดำเนินงานของบริษัทย่อยดังกล่าวเสมือนว่าบริษัทในกลุ่มได้มีการรวมธุรกิจและผลการดำเนินงานของบริษัทย่อยมาตั้งแต่วันที่ 1 มกราคม 2560 เป็นต้นไป

ในระหว่างปี 2561 บริษัทฯ และบริษัทย่อยมีการบันทึกปรับปรุงรายการค่าเช่าที่ดินให้เป็นไปตามวิธีการรับรู้ค่าเช่าที่ดินตามมาตรฐานการบัญชีฉบับที่ 17 (ปรับปรุง 2560) เรื่อง สัญญาเช่า แล้วได้ปรับย้อนหลัง

งบแสดงฐานะการเงินรวมและเฉพาะกิจการ ณ วันที่ 31 ธันวาคม 2560 เพื่อวัตถุประสงค์ในการเปรียบเทียบ โดยข้อมูลทางการเงินเพื่อการวิเคราะห์และอธิบายโดยฝ่ายจัดการแสดงข้อมูล ณ วันที่ 31 ธันวาคม 2560 และ

สำหรับปี 2560 ภายหลังจากการปรับปรุงงบการเงินย้อนหลังดังกล่าว โดยรายการปรับปรุงงบการเงินปีก่อนที่แสดงไว้ในหมายเหตุประกอบงบการเงินสำหรับปี 2561 สิ้นสุดวันที่ 31 ธันวาคม 2561 สรุปได้ดังนี้

| งบแสดงฐานะการเงิน หน่วย: ล้านบาท | งบการเงินรวม ณ วันที่ 31 ธันวาคม 2560 | งบการเงินรวม ณ วันที่ 1 มกราคม 2560 |
|-------------------------------------|--|--|
| หนี้สินไม่หมุนเวียนอื่นเพิ่มขึ้น | 1.85 | 1.74 |
| กำไรสะสมที่ยังไม่จัดสรรลดลง | 1.85 | 1.74 |

| งบกำไรขาดทุน หน่วย: ล้านบาท | งบการเงินรวมสำหรับปี สิ้นสุด ณ วันที่ 31 ธันวาคม 2561 |
|--------------------------------|--|
| ต้นทุนบริการและเช่าเพิ่มขึ้น | 0.11 |
| กำไรสุทธิลดลง | 0.11 |

ในปี 2562 บริษัทฯ มีการปรับโครงสร้างกลุ่มบริษัทฯ โดยการเข้าซื้อหุ้นเพิ่มทุนในบริษัทย่อย 2 ครั้ง เพื่อรองรับการดำเนินธุรกิจที่เกี่ยวข้องกับโครงการโรงไฟฟ้าจากพลังงานหมุนเวียน ดังนี้

- เมื่อวันที่ 12 กันยายน 2562 บริษัทฯ เข้าซื้อหุ้นเพิ่มทุนใน บริษัท เอสเอเอเอ็ม เซอร์วิส จำกัด จำนวน 50,000 หุ้น โดยบริษัท เอสเอเอเอ็ม เซอร์วิส จำกัด ได้เรียกชำระค่าหุ้นร้อยละ 25 คิดเป็นสัดส่วนการถือหุ้นร้อยละ 100 ในราคาตามมูลค่าที่ตราไว้หุ้นละ 100 บาท รวมเป็นเงิน 1.3 ล้านบาท ตามมติ

ที่ประชุมคณะกรรมการบริษัท ครั้งที่ 3/2562 เมื่อวันที่ 9 สิงหาคม 2562 เพื่อใช้เป็นเงินทุนหมุนเวียนและศึกษาโอกาสทางธุรกิจในการดำเนินธุรกิจที่เกี่ยวข้องกับโครงการโรงไฟฟ้าพลังงานหมุนเวียน

- เมื่อวันที่ 28 พฤศจิกายน 2562 บริษัทฯ เข้าซื้อหุ้นเพิ่มทุนใน SAAM International Limited ซึ่งจัดตั้งในเขตบริหารพิเศษฮ่องกง จำนวน 1,400,000 หุ้น คิดเป็นสัดส่วนการถือหุ้นร้อยละ 100 ในราคาตามมูลค่าที่ตราไว้หุ้นละ 1 เหรียญดอลลาร์ฮ่องกง รวมเป็นเงิน 1.4 ล้านบาท

หรือเทียบเท่ากับ 5.4 ล้านบาท ตามมติที่ประชุมคณะกรรมการบริษัท ครั้งที่ 4/2562 เมื่อวันที่ 7 พฤศจิกายน 2562 เพื่อใช้เป็นเงินทุนหมุนเวียนและประกอบธุรกิจพัฒนาโครงการโรงไฟฟ้าพลังงานหมุนเวียนในต่างประเทศเพื่อจำหน่ายลงทุนในกิจการโรงไฟฟ้าพลังงานหมุนเวียนในต่างประเทศ และธุรกิจเกี่ยวเนื่อง

ทั้งนี้ งบการเงินรวมของบริษัทฯ สำหรับรอบปีบัญชีสิ้นสุดวันที่ 31 ธันวาคม 2562 และ 2563 ได้รวมผลการดำเนินงานของบริษัทย่อยทั้งทางตรงและทางอ้อม ดังรายละเอียดต่อไปนี้

| ชื่อบริษัท | ประเภทธุรกิจ | จดทะเบียน จัดตั้ง | ทุนจดทะเบียน ณ วันที่ 31 ธันวาคม | | สัดส่วนการถือหุ้น (ร้อยละ) ณ วันที่ 31 ธันวาคม | |
|--|--|----------------------|-------------------------------------|-------------------------|--|------|
| | | | 2562 | 2563 | 2562 | 2563 |
| บริษัทย่อยที่ถือหุ้นโดยบริษัทฯ | | | | | | |
| 1. SAAM-1 | จัดหาสถานที่ตั้ง และให้บริการที่เกี่ยวข้องภายในโครงการโรงไฟฟ้าพลังงานแสงอาทิตย์ | ไทย | 4.0 ล้านบาท | 4.0 ล้านบาท | 100 | 100 |
| 2. SAAM-2 | จัดหาสถานที่ตั้ง และให้บริการที่เกี่ยวข้องภายในโครงการโรงไฟฟ้าพลังงานแสงอาทิตย์ | ไทย | 1.5 ล้านบาท | 1.5 ล้านบาท | 100 | 100 |
| 3. SAAM-3 | จัดหาสถานที่ตั้ง และให้บริการที่เกี่ยวข้องภายในโครงการโรงไฟฟ้าพลังงานแสงอาทิตย์ | ไทย | 30.0 ล้านบาท | 30.0 ล้านบาท | 100 | 100 |
| 4. SAAM-S | ประกอบธุรกิจที่เกี่ยวข้องเนื่องกับการดำเนินงานโรงไฟฟ้าพลังงานหมุนเวียน | ไทย | 6.0 ล้านบาท | 6.0 ล้านบาท | 100 | 100 |
| 5. SAAM-SP1 | ผลิตและจำหน่ายไฟฟ้าจากพลังงานแสงอาทิตย์ | ไทย | 40.0 ล้านบาท | 40.0 ล้านบาท | 100 | 100 |
| 6. SAAM-SP2 | ผลิตและจำหน่ายไฟฟ้าจากพลังงานแสงอาทิตย์ | ไทย | 40.0 ล้านบาท | 40.0 ล้านบาท | 100 | 100 |
| 7. SAAM-INTER | พัฒนาและลงทุนในธุรกิจโรงไฟฟ้าพลังงานหมุนเวียน และธุรกิจเกี่ยวเนื่องในต่างประเทศ | เขตบริหารพิเศษฮ่องกง | 1.5 ล้านเหรียญฮ่องกง | 1.5 ล้านเหรียญฮ่องกง | 100 | 100 |
| บริษัทย่อยทางอ้อมที่ถือหุ้นโดย SAAM-INTER | | | | | | |
| 8. SAAM-JAPAN | พัฒนาและลงทุนในธุรกิจโรงไฟฟ้าพลังงานหมุนเวียน และธุรกิจเกี่ยวเนื่องในประเทศญี่ปุ่น | ญี่ปุ่น | 1.0 ล้านเยน | 1.0 ล้านเยน | 100 | 100 |
| บริษัทย่อยทางอ้อมที่ถือหุ้นโดย SAAM-JAPAN | | | | | | |
| 9. BMP-1 | พัฒนาและลงทุนในธุรกิจโรงไฟฟ้าพลังงานชีวมวล | ญี่ปุ่น | 0.1 ล้านเยน | 0.1 ล้านเยน | 90 | 90 |
| 10. BMP-2 | พัฒนาและลงทุนในธุรกิจโรงไฟฟ้าพลังงานชีวมวล | ญี่ปุ่น | 0.1 ล้านเยน | 0.1 ล้านเยน | 90 | 90 |
| 11. BMP-3 | พัฒนาและลงทุนในธุรกิจโรงไฟฟ้าพลังงานชีวมวล | ญี่ปุ่น | 0.1 ล้านเยน | 0.1 ล้านเยน | 100 | 100 |
| 12. BMP-4 | พัฒนาและลงทุนในธุรกิจโรงไฟฟ้าพลังงานชีวมวล | ญี่ปุ่น | 0.1 ล้านเยน | 0.1 ล้านเยน | 100 | 100 |

| ชื่อบริษัท | ประเภทธุรกิจ | จดทะเบียนจัดตั้ง | ทุนจดทะเบียน ณ วันที่ 31 ธันวาคม | | สัดส่วนการถือหุ้น (ร้อยละ) ณ วันที่ 31 ธันวาคม | |
|------------|--|------------------|----------------------------------|-------------|--|------|
| | | | 2562 | 2563 | 2562 | 2563 |
| 13. BMP-5 | พัฒนาและลงทุนในธุรกิจโรงไฟฟ้าพลังงานชีวมวล | ญี่ปุ่น | 0.1 ล้านเยน | 0.1 ล้านเยน | 100 | 100 |
| 14. BMP-6 | พัฒนาและลงทุนในธุรกิจโรงไฟฟ้าพลังงานชีวมวล | ญี่ปุ่น | 0.1 ล้านเยน | 0.1 ล้านเยน | 90 | 90 |
| 15. BMP-7 | พัฒนาและลงทุนในธุรกิจโรงไฟฟ้าพลังงานชีวมวล | ญี่ปุ่น | 0.1 ล้านเยน | 0.1 ล้านเยน | 90 | 90 |
| 16. BMP-8 | พัฒนาและลงทุนในธุรกิจโรงไฟฟ้าพลังงานชีวมวล | ญี่ปุ่น | 0.1 ล้านเยน | 0.1 ล้านเยน | 100 | 100 |

ภาพรวมผลการดำเนินงานของกลุ่มบริษัทที่ผ่านมา

บริษัทฯ ประกอบธุรกิจพัฒนาและลงทุนในธุรกิจโรงไฟฟ้าพลังงานหมุนเวียน ทั้งในประเทศและต่างประเทศ โดย ณ ปัจจุบันกลุ่มบริษัทฯ ดำเนินธุรกิจ (1) จัดหาสถานที่ตั้งและให้บริการที่เกี่ยวข้องภายในโครงการโรงไฟฟ้าพลังงานหมุนเวียน โดยมีการให้บริการแก่โครงการโรงไฟฟ้าพลังงานแสงอาทิตย์ในประเทศไทยของกลุ่ม BSP ภายใต้สัญญาระยะยาวจำนวน 17 โครงการ ในพื้นที่จังหวัดอ่างทอง เพชรบุรี ลพบุรี อุบลราชธานี และประจวบคีรีขันธ์ (2) พัฒนาโครงการโรงไฟฟ้าพลังงานหมุนเวียนทั้งในประเทศและต่างประเทศ ซึ่งรวมถึงประเทศญี่ปุ่น เพื่อจำหน่าย และ (3) เป็นผู้ผลิตและจำหน่ายไฟฟ้าจากพลังงานแสงอาทิตย์แบบติดตั้งบนพื้นดินภายใต้โครงการ SAAM-SP1 ซึ่งตั้งอยู่ที่ อำเภอพัฒนานิคม จังหวัดลพบุรี โดยมีปริมาณพลังงานไฟฟ้าเสนอขายตามสัญญาซื้อขายไฟฟ้าจำนวน 2.0 เมกะวัตต์

ในปี 2562 และ 2563 กลุ่มบริษัทฯ มีรายได้รวมเท่ากับ 73.33 ล้านบาท และ 73.36 ล้านบาท ตามลำดับ โดยรายได้

ในปี 2563 ส่วนใหญ่มาจากการให้บริการสำหรับโครงการโรงไฟฟ้าแก่ลูกค้าภายใต้สัญญาระยะยาว ในการจัดหาสถานที่ตั้งและดูแลความปลอดภัยและรักษาความสะอาดทรัพย์สินและอุปกรณ์บริเวณโครงการจำนวน 17 โครงการ นอกจากนี้ มีรายได้จากการขายไฟฟ้าของโรงไฟฟ้าพลังงานแสงอาทิตย์ของ SAAM-SP1 ซึ่งเริ่มเปิดดำเนินการเชิงพาณิชย์ช่วงปลายเดือนธันวาคม 2558 ในปี 2563 รายได้รวมเพิ่มขึ้นจากปีก่อน จำนวน 0.03 ล้านบาท เป็นผลจากรายได้จากการขายไฟฟ้าตามปริมาณพลังงานไฟฟ้าที่ผลิตได้ที่เพิ่มขึ้นเนื่องจากปริมาณแสงที่มากกว่าช่วงปีก่อน

ในปี 2562 และ 2563 กลุ่มบริษัทฯ มีต้นทุนขายและต้นทุนบริการและเช่าเท่ากับ 19.03 ล้านบาท และ 19.55 ล้านบาท ตามลำดับ ต้นทุนส่วนใหญ่ประกอบด้วยต้นทุนบริการและเช่าซึ่งรวมถึงค่าแรงงาน ค่าจ้างงานบริการดูแลความปลอดภัย ค่าจ้างงานบริการดูแลความสะอาด ค่าเช่าที่ดิน และต้นทุนขายไฟฟ้าซึ่งรวมถึงค่าเสื่อมราคาและค่าดำเนินการและบำรุงรักษาโรงไฟฟ้าพลังงานแสงอาทิตย์ของโครงการ SAAM-SP1 ในปี 2563 ต้นทุนขายและบริการเพิ่มขึ้นจากปีก่อนจำนวน 0.52 ล้านบาท แบ่งออก

เป็นต้นทุนบริการและเช่าที่เพิ่มขึ้น 0.47 ล้านบาท และต้นทุนขายที่เพิ่มขึ้น 0.05 ล้านบาท ต้นทุนบริการและเช่าที่เพิ่มขึ้นมีสาเหตุหลักมาจากค่าตัดจำหน่ายสิทธิการใช้สินทรัพย์เพิ่มขึ้นจำนวน 0.41 ล้านบาท ค่าแรงงานเพิ่มขึ้น 0.16 ล้านบาท และต้นทุนขายที่เพิ่มขึ้นเล็กน้อย

ในปี 2562 และ 2563 กลุ่มบริษัทฯ มีกำไรขั้นต้นเท่ากับ 52.78 ล้านบาท และ 52.41 ล้านบาท คิดเป็นอัตรากำไรขั้นต้นเท่ากับร้อยละ 73.50 และร้อยละ 72.83 ตามลำดับ โดยมีกำไรขั้นต้นลดลงจากปีก่อนจำนวน 0.37 ล้านบาท หรือคิดเป็นร้อยละ 0.71 ซึ่งอัตรากำไรขั้นต้นปรับลดลงเนื่องจากมีต้นทุนค่าบริการและเช่าที่เพิ่มขึ้น และกลุ่มบริษัทฯ มีกำไรสุทธิสำหรับปี 2562 และ 2563 เท่ากับ 16.50 ล้านบาท และ 24.24 ล้านบาท คิดเป็นอัตรากำไรสุทธิเท่ากับร้อยละ 22.50 และร้อยละ 33.04 ตามลำดับ กำไรสุทธิเพิ่มขึ้นจากงวดเดียวกันของปีก่อน 7.74 ล้านบาท หรือคิดเป็นร้อยละ 46.89 และมีอัตรากำไรสุทธิที่ปรับเพิ่มขึ้น โดยมีสาเหตุหลักมาจากการลดลงของค่าใช้จ่ายในการบริหารจำนวน 8.30 ล้านบาท

ณ สิ้นปี 2562 และ 2563 กลุ่มบริษัท มีสินทรัพย์รวมเท่ากับ 400.73 ล้านบาท และ 409.74 ล้านบาท ตามลำดับ โดยมีสินทรัพย์หลักคือ ที่ดิน อาคารและอุปกรณ์ ซึ่งส่วนใหญ่ประกอบด้วย โรงไฟฟ้าพลังงานแสงอาทิตย์ และที่ดินที่ตั้งโครงการดังกล่าวของบริษัทย่อยและอสังหาริมทรัพย์เพื่อการลงทุน ซึ่งเป็นที่ดินที่ใช้เป็นที่ตั้งสำหรับโครงการโรงไฟฟ้าของลูกค้ำที่กลุ่มบริษัท ให้บริการ โดย ณ วันที่ 31 ธันวาคม 2563 สินทรัพย์รวมเพิ่มขึ้น จำนวน 9.01 ล้านบาท จาก ณ สิ้นปีก่อน หรือคิดเป็นร้อยละ 2.25 มีสาเหตุหลักมาจากการเพิ่มขึ้นของสินทรัพย์สิทธิการใช้ จำนวน 36.47 ล้านบาทตามมาตรฐานการรายงานทางการเงิน ฉบับที่ 16 เรื่องสัญญาเช่า ในขณะที่ ณ สิ้นปี 2562 และ 2563 กลุ่มบริษัท มีหนี้สินรวมเท่ากับ 110.69 ล้านบาท และ 116.82 ล้านบาท ตามลำดับ ซึ่งส่วนใหญ่ประกอบด้วยรายการเงินกู้ยืมระยะยาวจากสถาบันการเงิน สำหรับโครงการโรงไฟฟ้า SAAM-SP1 และสำหรับการจัดซื้อที่ดินและเพื่อสนับสนุนการ

ดำเนินงานภายใต้ SAAM-3 รายการเจ้าหนี้การค้าและเจ้าหนี้อื่น เป็นต้น ณ สิ้นปี 2563 หนี้สินรวมเพิ่มขึ้น 6.13 ล้านบาท จาก ณ สิ้นปีก่อน หรือคิดเป็นร้อยละ 5.53 มีสาเหตุหลักมาจากการเพิ่มขึ้นของหนี้สินตามสัญญาเช่า จำนวน 27.07 ล้านบาท ตามมาตรฐานการรายงานทางการเงิน ฉบับที่ 16 เรื่องสัญญาเช่า ณ สิ้นปี 2562 และ 2563 กลุ่มบริษัท มีส่วนของผู้ถือหุ้นเท่ากับ 290.04 ล้านบาท และ 292.92 ล้านบาท ตามลำดับ ณ สิ้นปี 2563 ส่วนของผู้ถือหุ้นเพิ่มขึ้น 2.88 ล้านบาท จาก ณ สิ้นปีก่อน หรือคิดเป็นร้อยละ 0.99 มีสาเหตุหลักจากกำไรสุทธิ

กลุ่มบริษัท มีอัตราส่วนหนี้สินต่อส่วนของผู้ถือหุ้น ณ สิ้นปี 2562 และ 2563 เท่ากับ 0.38 เท่า และ 0.40 เท่า ตามลำดับ อัตราส่วนหนี้สินต่อส่วนของผู้ถือหุ้นเพิ่มขึ้นในปี 2563 เนื่องจากการเพิ่มขึ้นของหนี้สินตามสัญญาเช่า จากการปรับใช้มาตรฐานการรายงานทางการเงิน ฉบับที่ 16 เรื่องสัญญาเช่า

การวิเคราะห์ผลการดำเนินงาน

คำอธิบายผลการดำเนินงาน เป็นการอธิบายการเปลี่ยนแปลงของรายการที่สำคัญในงบการเงินรวมสำหรับรอบปีบัญชีสิ้นสุดวันที่ 31 ธันวาคม 2562 และ 2563 ซึ่งสรุปได้ดังนี้

รายได้

รายได้รวมจากการดำเนินงานของกลุ่มบริษัท ประกอบด้วย (1) รายได้จากบริการ ให้บริการ ซึ่งรวมถึงการจัดหาสถานที่ตั้ง และให้บริการดูแลความปลอดภัยและรักษาความสะอาดทรัพย์สินและอุปกรณ์ของโครงการโรงไฟฟ้าพลังงานแสงอาทิตย์ที่กลุ่มบริษัท ให้บริการแก่ลูกค้ำกลุ่ม BSP ซึ่งมีฐานะเป็นผู้ดำเนินกิจการโรงไฟฟ้าจำนวน 17 โครงการ และ (2) รายได้จากการขายไฟฟ้าจากโรงไฟฟ้าพลังงานแสงอาทิตย์ที่บริษัทย่อยเป็นเจ้าของโครงการ

โครงสร้างรายได้ของบริษัทฯ ตามงบการเงินรวม สามารถสรุปได้ในตาราง ดังนี้

| หน่วย: ล้านบาท | งบการเงินรวมสำหรับปี | | | | | | | | | |
|---------------------------------|----------------------|---------------|--------------|---------------|--------------|---------------|--------------|---------------|--------------|---------------|
| | ปี 2559 | | ปี 2560 | | ปี 2561 | | ปี 2562 | | ปี 2563 | |
| | มูลค่า | ร้อยละ | มูลค่า | ร้อยละ | มูลค่า | ร้อยละ | มูลค่า | ร้อยละ | มูลค่า | ร้อยละ |
| รายได้จากการบริการ | 42.26 | 57.27 | 41.77 | 56.85 | 41.77 | 58.23 | 41.77 | 56.97 | 41.77 | 56.94 |
| รายได้ค่าเช่า | 13.15 | 17.82 | 13.15 | 17.94 | 13.15 | 17.94 | 13.15 | 17.94 | 13.15 | 17.93 |
| รายได้จากการขายไฟฟ้า | 17.12 | 23.20 | 16.94 | 23.05 | 16.60 | 23.14 | 16.89 | 23.03 | 17.04 | 23.22 |
| รวมรายได้จากการดำเนินงาน | 72.53 | 98.29 | 71.86 | 97.80 | 71.52 | 99.70 | 71.81 | 97.94 | 71.96 | 98.09 |
| รายได้อื่น | 1.26 | 1.71 | 1.62 | 2.20 | 0.21 | 0.30 | 1.52 | 2.06 | 1.40 | 1.91 |
| รายได้รวม | 73.79 | 100.00 | 73.48 | 100.00 | 71.73 | 100.00 | 73.33 | 100.00 | 73.36 | 100.00 |

ในปี 2562 และ 2563 บริษัทฯ มีรายได้รวมเท่ากับ 73.33 ล้านบาท และ 73.36 ล้านบาท ตามลำดับ ประกอบด้วยรายได้จากการดำเนินงานจากการให้บริการและ

ขายไฟฟ้าคิดเป็นร้อยละ 97.94 และร้อยละ 98.09 ของรายได้รวม ตามลำดับ รายได้จากกิจการดำเนินงานในปี 2563 เพิ่มขึ้นจากปีก่อนจำนวน 0.15 ล้านบาท หรือร้อยละ 0.21

อันเนื่องมาจากการเพิ่มขึ้นของรายได้จากการขายไฟฟ้าเนื่องมาจากปริมาณแสงที่มากกว่าช่วงปีก่อน

• รายได้จากการบริการ

รายได้จากการบริการของบริษัทฯ และบริษัทย่อยเป็นรายได้ภายใต้สัญญาาร่วมลงทุนและสัญญาความร่วมมือจากการจัดหาสถานที่ตั้ง และให้บริการดูแลความปลอดภัย และรักษาความสะอาดทรัพย์สินและอุปกรณ์ของโครงการโรงไฟฟ้าพลังงานแสงอาทิตย์

แก่กลุ่ม BSP ซึ่งเป็นเจ้าของโครงการ โดยสัญญาความร่วมมือและสัญญาร่วมลงทุนดังกล่าวมีลักษณะเป็นสัญญาระยะยาว มีอายุครอบคลุมไปจนถึง 20-25 ปี (แล้วแต่กรณี) นับแต่วันเริ่มดำเนินการเชิงพาณิชย์ กลุ่มบริษัทฯ มีการคิดรายได้ค่าตอบแทนจากการจัดหาสถานที่และให้บริการดังกล่าวเป็น

จำนวนคงที่ตลอดอายุสัญญาซึ่งสอดคล้องกับขนาดกำลังการผลิตไฟฟ้าของโครงการที่กลุ่มบริษัทฯ ให้บริการ ปัจจุบัน บริษัทฯ และบริษัทย่อยมีการให้บริการตามสัญญาระยะยาวแก่โครงการโรงไฟฟ้าพลังงานแสงอาทิตย์ของกลุ่ม BSP รวมจำนวน 17 โครงการ ในพื้นที่ 5 จังหวัด สรุปได้ดังนี้

| ลำดับ | ดำเนินการโดย | ชื่อโครงการ | ที่ตั้ง | วันที่เริ่มให้บริการตามสัญญา ¹ | ระยะเวลาของสัญญา ² |
|-------|--------------|-------------------|---------------------------------------|---|-------------------------------|
| 1 | SAAM | โครงการอ่างทอง | อำเภอ เมืองอ่างทอง จังหวัด อ่างทอง | 11 กุมภาพันธ์ 2552 | 20 |
| 2 | SAAM | โครงการเพชรบุรี | อำเภอ ชะอำ จังหวัด เพชรบุรี | 10 กุมภาพันธ์ 2552 | 20 |
| 3 | SAAM | โครงการลพบุรี 1 | อำเภอ พัฒนานิคม จังหวัด ลพบุรี | 25 พฤษภาคม 2553 | 20 |
| 4 | SAAM-1 | โครงการลพบุรี 4 | อำเภอ พัฒนานิคม จังหวัด ลพบุรี | 4 เมษายน 2555 | 20 |
| 5 | SAAM-1 | โครงการลพบุรี 5 | อำเภอ พัฒนานิคม จังหวัด ลพบุรี | 5 ตุลาคม 2554 | 20 |
| 6 | SAAM-1 | โครงการลพบุรี 6 | อำเภอ พัฒนานิคม จังหวัด ลพบุรี | 22 กุมภาพันธ์ 2556 | 20 |
| 7 | SAAM-2 | โครงการอุบล | อำเภอ สิรินคร จังหวัด อุบลราชธานี | 20 มีนาคม 2555 | 20 |
| 8 | SAAM-3 | โครงการ BSP-4 | อำเภอ เขาย้อย จังหวัด เพชรบุรี | 30 ธันวาคม 2558 | 25 |
| 9 | SAAM-3 | โครงการ BSP-5 | อำเภอ เขาย้อย จังหวัด เพชรบุรี | 30 ธันวาคม 2558 | 25 |
| 10 | SAAM-3 | โครงการ BSP-6 | อำเภอ เขาย้อย จังหวัด เพชรบุรี | 30 ธันวาคม 2558 | 25 |
| 11 | SAAM-3 | โครงการ BSP-7 (1) | อำเภอ เขาย้อย จังหวัด เพชรบุรี | 30 ธันวาคม 2558 | 25 |
| 12 | SAAM-3 | โครงการ BSP-7 (2) | อำเภอ เขาย้อย จังหวัด เพชรบุรี | 30 ธันวาคม 2558 | 25 |

| ลำดับ | ดำเนินการโดย | ชื่อโครงการ | ที่ตั้ง | วันที่เริ่มให้บริการตามสัญญา ¹ | ระยะเวลาของสัญญา ² |
|-------|--------------|-------------------|--|---|-------------------------------|
| 13 | SAAM-3 | โครงการ AOSP (3) | อำเภอ กุยบุรี จังหวัด ประจวบคีรีขันธ์ | 30 ธันวาคม 2558 | 25 |
| 14 | SAAM-3 | โครงการ SPV-1 (1) | อำเภอ กุยบุรี จังหวัด ประจวบคีรีขันธ์ | 30 ธันวาคม 2558 | 25 |
| 15 | SAAM-3 | โครงการ SPV-1 (2) | อำเภอ กุยบุรี จังหวัด ประจวบคีรีขันธ์ | 30 ธันวาคม 2558 | 25 |
| 16 | SAAM-3 | โครงการ SPV-1 (3) | อำเภอ กุยบุรี จังหวัด ประจวบคีรีขันธ์ | 30 ธันวาคม 2558 | 25 |
| 17 | SAAM-3 | โครงการ SPV-2 | อำเภอ กุยบุรี จังหวัด ประจวบคีรีขันธ์ | 30 ธันวาคม 2558 | 25 |

หมายเหตุ: ¹ วันที่เริ่มให้บริการตามสัญญานับจากวันที่โครงการของผู้รับบริการเริ่มจำหน่ายไฟฟ้าเชิงพาณิชย์

² ระยะเวลาสิ้นสุดตามสัญญาระบุเป็นจำนวนปีนับจากวันที่เริ่มจำหน่ายไฟฟ้าเชิงพาณิชย์ (COD) เป็นต้นไป

ในปี 2562 และ 2563 กลุ่มบริษัทฯ มีรายได้จากการบริการ 41.77 ล้านบาท และ 41.77 ล้านบาท ตามลำดับ โดยมูลค่าเท่ากับงวดเดียวกันของปีก่อนเนื่องจากสัญญาาระยะยาวกำหนดค่าตอบแทนที่คงที่ตลอดอายุของโครงการ

• รายได้ค่าเช่า

เป็นรายได้ค่าเช่าที่ดินของบริษัท

เอสเอเอเอ็ม ทรี จำกัดซึ่งเป็นบริษัทย่อยภายใต้สัญญาร่วมลงทุนและสัญญาความร่วมมือจากการจัดหาสถานที่ตั้ง และให้บริการดูแลความปลอดภัยและรักษาความสะอาดทรัพย์สินและอุปกรณ์ของโครงการโรงไฟฟ้าพลังงานแสงอาทิตย์แก่กลุ่ม BSP ซึ่งเป็นเจ้าของโครงการ โดยสัญญาความร่วมมือและสัญญาร่วมลงทุนดังกล่าวมีลักษณะเป็นสัญญาาระยะยาวมีอายุครอบคลุมไปจนถึง

25 ปี นับแต่วันเริ่มดำเนินการเชิงพาณิชย์ บริษัทย่อยมีการคิดรายได้ค่าตอบแทนเป็นจำนวนคงที่ตลอดอายุสัญญาซึ่งสอดคล้องกับขนาดกำลังการผลิตไฟฟ้าของโครงการที่กลุ่มบริษัทฯ ให้บริการ ปัจจุบัน บริษัทย่อยมีการให้บริการตามสัญญาาระยะยาวแก่โครงการโรงไฟฟ้าพลังงานแสงอาทิตย์ของกลุ่ม BSP รวมจำนวน 10 โครงการ ในพื้นที่ 2 จังหวัดสรุปได้ดังนี้

| ลำดับ | ดำเนินการโดย | ชื่อโครงการ | ที่ตั้ง | วันที่เริ่มให้บริการตามสัญญา ¹ | ระยะเวลาของสัญญา ² |
|-------|--------------|-------------------|-----------------------------------|---|-------------------------------|
| 1 | SAAM-3 | โครงการ BSP-4 | อำเภอ เขาย้อย จังหวัด เพชรบุรี | 30 ธันวาคม 2558 | 25 |
| 2 | SAAM-3 | โครงการ BSP-5 | อำเภอ เขาย้อย จังหวัด เพชรบุรี | 30 ธันวาคม 2558 | 25 |
| 3 | SAAM-3 | โครงการ BSP-6 | อำเภอ เขาย้อย จังหวัด เพชรบุรี | 30 ธันวาคม 2558 | 25 |
| 4 | SAAM-3 | โครงการ BSP-7 (1) | อำเภอ เขาย้อย จังหวัด เพชรบุรี | 30 ธันวาคม 2558 | 25 |

| ลำดับ | ดำเนินการโดย | ชื่อโครงการ | ที่ตั้ง | วันที่เริ่มให้บริการตามสัญญา ¹ | ระยะเวลาของสัญญา ² |
|-------|--------------|-------------------|--|---|-------------------------------|
| 5 | SAAM-3 | โครงการ BSP-7 (2) | อำเภอ เขาย้อย จังหวัด เพชรบุรี | 30 ธันวาคม 2558 | 25 |
| 6 | SAAM-3 | โครงการ AOSP (3) | อำเภอ กุยบุรี จังหวัด ประจวบคีรีขันธ์ | 30 ธันวาคม 2558 | 25 |
| 7 | SAAM-3 | โครงการ SPV-1 (1) | อำเภอ กุยบุรี จังหวัด ประจวบคีรีขันธ์ | 30 ธันวาคม 2558 | 25 |
| 8 | SAAM-3 | โครงการ SPV-1 (2) | อำเภอ กุยบุรี จังหวัด ประจวบคีรีขันธ์ | 30 ธันวาคม 2558 | 25 |
| 9 | SAAM-3 | โครงการ SPV-1 (3) | อำเภอ กุยบุรี จังหวัด ประจวบคีรีขันธ์ | 30 ธันวาคม 2558 | 25 |
| 10 | SAAM-3 | โครงการ SPV-2 | อำเภอ กุยบุรี จังหวัด ประจวบคีรีขันธ์ | 30 ธันวาคม 2558 | 25 |

หมายเหตุ: ¹ วันที่เริ่มให้บริการตามสัญญานับจากวันที่โครงการของผู้รับบริการเริ่มจำหน่ายไฟฟ้าเชิงพาณิชย์

² ระยะเวลาสิ้นสุดตามสัญญาระบุเป็นจำนวนปีนับจากวันที่เริ่มจำหน่ายไฟฟ้าเชิงพาณิชย์ (COD) เป็นต้นไป

ในปี 2562 และ 2563 กลุ่มบริษัทฯ มีรายได้ค่าเช่า 13.15 ล้านบาท และ 13.15 ล้านบาท ตามลำดับ โดยมูลค่าเท่ากับงวดเดียวกันของปีก่อนเนื่องจากสัญญาระยะเวลาที่กำหนดค่าตอบแทนที่คงที่ตลอดอายุของโครงการ

• รายได้จากการขายไฟฟ้า

ในปี 2562 และ 2563 กลุ่มบริษัทฯ มีรายได้จากการขายไฟฟ้าของโครงการโรงไฟฟ้าพลังงานแสงอาทิตย์ซึ่งมีกำลังการผลิตติดตั้งจำนวน 2.0 เมกะวัตต์ ที่ดำเนินการภายใต้ SAAM-SP1 เท่ากับ 16.89 ล้านบาท และ 17.04 ล้านบาท ตามลำดับ คิดเป็นสัดส่วน ร้อยละ 23.03 และร้อยละ 23.22 ของรายได้รวม โดยบริษัทฯ มีปริมาณพลังงานไฟฟ้าที่จำหน่ายรวมเท่ากับ 3,155.48 เมกะวัตต์-ชั่วโมง และ 3,209.48 เมกะวัตต์-ชั่วโมง ตามลำดับ

ในปี 2563 กลุ่มบริษัทฯ มีรายได้จากการขายไฟฟ้าเท่ากับ 17.04 ล้านบาท เพิ่มขึ้นจากปีก่อนจำนวน 0.15 ล้านบาท หรือคิดเป็นร้อยละ 0.88 มาจากการเพิ่มขึ้นของปริมาณพลังงานไฟฟ้าที่ผลิตได้ อันเนื่องมาจากปริมาณแสงที่มากกว่าช่วงปีก่อน

รายได้อื่น

ในปี 2562 และ 2563 กลุ่มบริษัทฯ มีรายได้อื่น เท่ากับ 1.52 ล้านบาท และ 1.40 ล้านบาท ตามลำดับ รายได้อื่นส่วนใหญ่ ประกอบด้วย ดอกเบี้ยรับ และรายได้ค่าที่ปรึกษา โดยรายได้อื่นในปี 2563 ลดลงจากปีก่อนจำนวน 0.11 ล้านบาท มีสาเหตุหลักมาจากใน ปี 2563 กลุ่มบริษัทฯ มีรายได้จากดอกเบี้ยรับเงินฝากประจำสถาบันการเงิน ซึ่งไม่เกี่ยวข้องกับการดำเนินธุรกิจหลักของบริษัทฯ ลดลงจำนวน 0.49 ล้านบาท

ต้นทุนขายและบริการ

ต้นทุนขายและบริการของกลุ่มบริษัทฯ ประกอบด้วยต้นทุนขายจากธุรกิจผลิตและจำหน่ายไฟฟ้าสำหรับโครงการ SAAM-SP1 และต้นทุนบริการและเช่าจากธุรกิจให้บริการและพัฒนาโครงการโรงไฟฟ้า

ในปี 2562 และ 2563 กลุ่มบริษัทฯ มีต้นทุนขายและบริการเท่ากับ 19.03 ล้านบาท และ 19.55 ล้านบาท ตามลำดับ ในปี 2563 ต้นทุนขายและต้นทุนบริการและเช่าเพิ่มขึ้น 0.52 ล้านบาท จากปีก่อน หรือคิดเป็นร้อยละ 2.75 แบ่งออกเป็นต้นทุนบริการและเช่าที่เพิ่มขึ้น 0.47 ล้านบาท และต้นทุนขายที่เพิ่มขึ้น 0.05 ล้านบาท โดยต้นทุนขายและบริการที่เพิ่มขึ้น มีสาเหตุหลักมาจากค่าตัดจำหน่ายสิทธิการใช้สินทรัพย์เพิ่มขึ้นจำนวน 0.41 ล้านบาท ค่าแรงงานเพิ่มขึ้น 0.16 ล้านบาท และต้นทุนขายที่เพิ่มขึ้นเล็กน้อย

| งบการเงินรวม ต้นทุนขายและบริการ | สำหรับปี 2559 | | สำหรับปี 2560 | | สำหรับปี 2561 | | สำหรับปี 2562 | | สำหรับปี 2563 | |
|---|---------------|---------------|---------------|---------------|---------------|---------------|---------------|---------------|---------------|---------------|
| | ล้านบาท | ร้อยละ | ล้านบาท | ร้อยละ | ล้านบาท | ร้อยละ | ล้านบาท | ร้อยละ | ล้านบาท | ร้อยละ |
| ต้นทุนขายรวม – ธุรกิจ ผลิตและจำหน่าย ไฟฟ้า | 6.83 | 34.81 | 6.96 | 33.94 | 6.10 | 29.65 | 6.11 | 32.13 | 6.16 | 31.53 |
| ค่าเสื่อมราคาโรงไฟฟ้า | 5.97 | 30.43 | 5.08 | 24.77 | 5.08 | 24.70 | 5.08 | 26.71 | 5.08 | 26.00 |
| ค่าดำเนินการและ บำรุงรักษาโรงไฟฟ้า | 0.58 | 2.96 | 1.55 | 7.56 | 0.73 | 3.55 | 0.81 | 4.28 | 0.81 | 4.17 |
| อื่นๆ ¹ | 0.28 | 1.42 | 0.33 | 1.61 | 0.29 | 1.40 | 0.22 | 1.14 | 0.27 | 1.36 |
| ต้นทุนบริการและเช่า รวม – ธุรกิจให้บริการ และพัฒนาโครงการ โรงไฟฟ้า | 12.79 | 65.19 | 13.55 | 66.06 | 14.48 | 70.35 | 12.91 | 67.87 | 13.39 | 68.47 |
| รวม | 19.62 | 100.00 | 20.51 | 100.00 | 20.58 | 100.00 | 19.03 | 100.00 | 19.55 | 100.00 |

หมายเหตุ: ¹ อื่นๆ เช่น ค่าไฟฟ้า ค่าน้ำประปา ค่าเบี้ยประกันภัย และค่ากองทุนพัฒนาไฟฟ้า เป็นต้น

• ต้นทุนขาย

ต้นทุนขายของกลุ่มบริษัทฯ ประกอบไปด้วยค่าใช้จ่ายหลักที่เกี่ยวข้องกับการผลิตและจำหน่ายไฟฟ้าของโครงการโรงไฟฟ้าพลังงานแสงอาทิตย์ภายใต้ SAAM-SP1 ซึ่งได้แก่ (1) ค่าเสื่อมราคาโรงไฟฟ้า (2) ค่าดำเนินการและบำรุงรักษาโรงไฟฟ้า และ (3) ค่าใช้จ่ายอื่นๆ เช่น ค่าไฟฟ้า ค่าน้ำประปา ค่าเบี้ยประกันภัย และค่ากองทุนพัฒนาไฟฟ้า เป็นต้น โดยในปี 2563 กลุ่มบริษัทฯ มีต้นทุนขายเท่ากับ 6.16 ล้านบาท เพิ่มขึ้นจากปีก่อนจำนวน 0.05 ล้านบาท หรือคิดเป็นร้อยละ 0.82 โดยมีสาเหตุหลักมาจากการเพิ่มขึ้นจากการปรับเพิ่มของค่าเบี้ยประกันภัยโรงไฟฟ้า 0.04 ล้านบาท และค่าตรวจสอบมิเตอร์ไฟฟ้า 0.03 ล้านบาท

• ต้นทุนบริการและเช่า

ต้นทุนบริการและเช่าของกลุ่มบริษัทฯ เป็นต้นทุนที่เกี่ยวข้องกับธุรกิจให้บริการและพัฒนาโครงการโรงไฟฟ้าพลังงานหมุนเวียน ซึ่ง ณ 31 ธันวาคม 2563 กลุ่มบริษัทฯ ให้บริการแก่ลูกค้าสำหรับโครงการโรงไฟฟ้าพลังงานแสงอาทิตย์ทั้งสิ้นจำนวน 17 โครงการ โดยต้นทุนบริการและเช่าหลักประกอบไปด้วย (1) ต้นทุนค่าบริการดูแลความปลอดภัยและรักษาความสะอาดทรัพย์สินบริเวณโครงการ เช่น ค่าใช้จ่ายล้างแผงโซลาร์ ค่าตัดหญ้า ดูแลรักษาอุปกรณ์ และค่าบริการรักษาความปลอดภัย และต้นทุนที่เกี่ยวข้องกับการพัฒนาโครงการโรงไฟฟ้าพลังงานหมุนเวียนในต่างประเทศ และ (2) ค่าเช่าที่ดินสำหรับพื้นที่ตั้งของ

โครงการโรงไฟฟ้าภายใต้ SAAM SAAM-1 SAAM-2 และ SAAM-3

ในปี 2562 และ 2563 ต้นทุนบริการและเช่ารวมเท่ากับ 12.91 ล้านบาท และ 13.39 ล้านบาท ตามลำดับ สำหรับปี 2563 ต้นทุนบริการและเช่าเพิ่มขึ้นจากปีก่อน 0.47 ล้านบาท หรือคิดเป็นร้อยละ 3.66 มีสาเหตุหลักมาจากค่าตัดจำหน่ายสิทธิการใช้สินทรัพย์เพิ่มขึ้นจำนวน 0.41 ล้านบาท และค่าแรงงานเพิ่มขึ้น 0.16 ล้านบาท

• กำไรขั้นต้น

| งบการเงินรวม | สำหรับปี 2559 | | สำหรับปี 2560 | | สำหรับปี 2561 | | สำหรับปี 2562 | | สำหรับปี 2563 | |
|------------------------|---------------|---------------------------|---------------|---------------------------|---------------|---------------------------|---------------|---------------------------|---------------|---------------------------|
| | ล้านบาท | อัตรากำไรขั้นต้น (ร้อยละ) | ล้านบาท | อัตรากำไรขั้นต้น (ร้อยละ) | ล้านบาท | อัตรากำไรขั้นต้น (ร้อยละ) | ล้านบาท | อัตรากำไรขั้นต้น (ร้อยละ) | ล้านบาท | อัตรากำไรขั้นต้น (ร้อยละ) |
| กำไรขั้นต้น - ขายไฟฟ้า | 10.29 | 60.11 | 9.98 | 58.91 | 10.49 | 63.23 | 10.78 | 63.80 | 10.87 | 63.82 |
| กำไรขั้นต้น - บริการ | 42.62 | 76.92 | 41.38 | 75.33 | 40.45 | 73.64 | 42.00 | 76.49 | 41.54 | 75.63 |
| กำไรขั้นต้นรวม | 52.91 | 72.95 | 51.36 | 71.46 | 50.94 | 71.22 | 52.78 | 73.50 | 52.41 | 72.83 |

ในปี 2562 และ 2563 กลุ่มบริษัท มีกำไรขั้นต้นเท่ากับ 52.78 ล้านบาท และ 52.41 ล้านบาท ตามลำดับ หรือคิดเป็นอัตรากำไรขั้นต้นเท่ากับ ร้อยละ 73.50 และร้อยละ 72.83 ของรายได้จากการดำเนินงาน ตามลำดับ ในปี 2563 กำไรขั้นต้นลดลงจากปีก่อนจำนวน 0.37 ล้านบาท โดยมีสาเหตุหลักมาจากค่าตัดจำหน่ายสิทธิการใช้สินทรัพย์เพิ่มขึ้นจำนวน 0.41 ล้านบาท ค่าแรงงานเพิ่มขึ้น 0.16 ล้านบาท และต้นทุนขายที่เพิ่มขึ้นเล็กน้อย

ค่าใช้จ่ายในการขายและบริหาร

• ค่าใช้จ่ายในการขายและบริการ

ในปี 2562 และ 2563 กลุ่มบริษัท มีค่าใช้จ่ายในการขายและบริการเท่ากับ 0.22 ล้านบาท และ 0.22 ล้านบาท คิดเป็นสัดส่วนร้อยละ 0.31 และร้อยละ 0.31 ของรายได้จากการดำเนินงาน ตามลำดับ ทั้งนี้ ค่าใช้จ่ายในการขายประกอบด้วย ค่าใช้จ่ายสำหรับค่านายหน้าในการติดต่อ จัดหาที่ดิน และประสานงานโครงการสำหรับโครงการโรงไฟฟ้าในประเทศไทยที่กลุ่มบริษัท ให้บริการแก่ลูกค้า ในปี 2563 ค่าใช้จ่ายในการขายลดลงเนื่องจากบริษัท มีค่าใช้จ่ายในการรับรองลูกค้าเพื่อการสนับสนุนการขายโครงการที่พัฒนาในต่างประเทศลดลง

• ค่าใช้จ่ายในการบริหาร

ในปี 2562 และ 2563 กลุ่มบริษัท มีค่าใช้จ่ายในการบริหารเท่ากับ 28.14 ล้านบาท

และ 19.84 ล้านบาท ตามลำดับ คิดเป็นสัดส่วนร้อยละ 38.38 และร้อยละ 27.04 ของรายได้รวม ตามลำดับ โดยค่าใช้จ่ายในการบริหารหลักประกอบด้วย เงินเดือน ผลประโยชน์ของพนักงานและผู้บริหาร ค่าเช่าสำนักงาน ค่าเดินทาง และค่าบริการวิชาชีพ เป็นต้น ในปี 2563 กลุ่มบริษัท มีค่าใช้จ่ายในการบริหารลดลงจากปีก่อนจำนวน 8.30 ล้านบาท หรือร้อยละ 29.50 มีสาเหตุหลักมาจากที่ปี 2562 มีค่าใช้จ่ายจากการประมาณการค่าเผื่อการด้อยค่าของโรงไฟฟ้าระหว่างก่อสร้างของบริษัท เอสเอ เอเอ็ม โซลาร์ พาวเวอร์ ทู จำกัด จำนวน 4.56 ล้านบาท และผลขาดทุนจากอัตราแลกเปลี่ยนที่ยังไม่เกิดขึ้นจริงของสินทรัพย์เงินมัดจำค่าอุปกรณ์ 1.67 ล้านบาท นอกจากนี้ ในปีปัจจุบัน มีค่าใช้จ่ายในการเตรียมตัวเข้าจดทะเบียนในตลาดหลักทรัพย์ฯ และค่าใช้จ่ายที่เกี่ยวข้องกับตลาดหลักทรัพย์ฯ ลดลง 0.28 ล้านบาท ค่าบริการวิชาชีพลดลง 0.67 ล้านบาท ค่าใช้จ่ายในการจัดทำบัญชีและค่าตรวจสอบบัญชีลดลง 0.61 ล้านบาท

ค่าใช้จ่ายทางการเงิน

ในปี 2562 และ 2563 กลุ่มบริษัท มีค่าใช้จ่ายทางการเงินเท่ากับ 4.59 ล้านบาท และ 3.65 ล้านบาท ในปี 2563 ค่าใช้จ่ายทางการเงินลดลงจากปีก่อน จำนวน 0.94 ล้านบาท หรือร้อยละ 20.43 เนื่องจากบริษัท ทอยอ ชำระคืนเงินกู้ยืมธนาคาร

กำไรสุทธิ

ในปี 2562 และ 2563 กลุ่มบริษัท มีกำไรสุทธิเท่ากับ 16.50 ล้านบาท และ 24.24 ล้านบาท ตามลำดับ โดยมีอัตรากำไรสุทธิเท่ากับร้อยละ 22.50 และร้อยละ 33.04 ตามลำดับ โดยในปี 2563 อัตรากำไรสุทธิที่ปรับเพิ่มขึ้น มีสาเหตุหลักมาจากการลดลงของค่าใช้จ่ายในการบริหารจำนวน 8.30 ล้านบาท ซึ่งจากจำนวนเงินดังกล่าว เป็นการลดลงของขาดทุนจากอัตราแลกเปลี่ยน จำนวน 0.90 ล้านบาท

การวิเคราะห์ฐานะทางการเงิน

สินทรัพย์

ณ สิ้นปี 2562 และ 2563 กลุ่มบริษัท มีสินทรัพย์รวมเท่ากับ 400.73 ล้านบาท และ 409.74 ล้านบาท ตามลำดับ โดยมีสินทรัพย์หลักคือ ที่ดิน อาคารและอุปกรณ์ ซึ่งส่วนใหญ่ประกอบด้วยโรงไฟฟ้าพลังงานแสงอาทิตย์ และที่ดินที่เป็นที่ตั้งโครงการดังกล่าวของบริษัทย่อย และอสังหาริมทรัพย์เพื่อการลงทุน ซึ่งเป็นที่ดินที่ซื้อเป็นที่ตั้งสำหรับโครงการโรงไฟฟ้าของลูกค้าที่กลุ่มบริษัท ให้บริการ

ณ สิ้นปี 2563 สินทรัพย์รวมเพิ่มขึ้นจำนวน 9.01 ล้านบาท จาก ณ สิ้นปีก่อน หรือคิดเป็นร้อยละ 2.25 มีสาเหตุหลักมาจากการเพิ่มขึ้นของสินทรัพย์สิทธิการใช้ จำนวน 36.47 ล้านบาท ตามมาตรฐานการรายงานทางการเงิน ฉบับที่ 16 เรื่องสัญญาเช่า

• ลูกหนี้การค้าและลูกหนี้อื่น

ณ สิ้นปี 2562 และ 2563 กลุ่มบริษัท มีลูกหนี้การค้าและลูกหนี้อื่นรวมเท่ากับ 8.74 ล้านบาท และ 8.09 ล้านบาท ตามลำดับ คิดเป็นร้อยละ 2.18 และร้อยละ 1.97

ของสินทรัพย์รวม ตามลำดับ โดยลูกหนี้การค้าประกอบด้วย ลูกหนี้การค้าจากการจำหน่ายไฟฟ้าให้การไฟฟ้าส่วนภูมิภาค (“กฟภ.”) และการให้บริการแก่โครงการโรงไฟฟ้าของลูกค้าภายใต้สัญญาระยะยาว

ในขณะที่ลูกหนี้อื่นส่วนใหญ่ประกอบด้วย รายได้ค้างรับจากการขายไฟฟ้าและให้บริการที่ยังไม่ได้ออกใบแจ้งหนี้ และค่าใช้จ่ายจ่ายล่วงหน้า เป็นต้น

| รายการ | งบการเงินรวมสิ้นสุดวันที่ | | | | | | | | | |
|---|---------------------------|---------------|-----------------|---------------|-----------------|---------------|-----------------|---------------|-----------------|---------------|
| | 31 ธันวาคม 2559 | | 31 ธันวาคม 2560 | | 31 ธันวาคม 2561 | | 31 ธันวาคม 2562 | | 31 ธันวาคม 2563 | |
| | ล้านบาท | ร้อยละ | ล้านบาท | ร้อยละ | ล้านบาท | ร้อยละ | ล้านบาท | ร้อยละ | ล้านบาท | ร้อยละ |
| ลูกหนี้การค้า (ยังไม่ถึงกำหนดชำระ) | 6.22 | 41.77 | 6.30 | 71.92 | 7.05 | 81.92 | 7.85 | 89.82 | 7.59 | 93.82 |
| ลูกหนี้อื่น | | | | | | | | | | |
| เงินทดรองจ่ายแก่พนักงาน | - | - | - | - | - | - | 0.01 | 0.09 | - | - |
| รายได้ค้างรับ | 1.42 | 9.54 | 1.07 | 12.21 | 0.77 | 8.93 | - | - | - | - |
| เงินทดรองจ่ายให้กิจการที่เกี่ยวข้องกัน | - | - | - | - | - | - | - | - | - | - |
| รายได้ดอกเบี้ยค้างรับ-กิจการที่เกี่ยวข้องกัน | 0.14 | 0.94 | - | - | - | - | - | - | - | - |
| รายได้ดอกเบี้ยค้างรับ-กิจการที่ไม่เกี่ยวข้องกัน | - | - | - | - | - | - | 0.01 | 0.11 | 0.10 | 1.24 |
| ค่าใช้จ่ายจ่ายล่วงหน้า | 0.58 | 3.90 | 1.39 | 15.87 | 0.78 | 8.99 | 0.83 | 9.5 | 0.35 | 4.33 |
| ภาษีมูลค่าเพิ่มรอรับคืน | 6.53 | 43.85 | - | - | 0.01 | 0.13 | 0.04 | 0.46 | 0.05 | 0.62 |
| ลูกหนี้อื่นๆ | - | - | - | - | 0.00 | 0.03 | - | - | - | - |
| รวมลูกหนี้อื่น | 8.67 | 58.23 | 2.46 | 28.08 | 1.56 | 18.08 | 0.89 | 10.18 | 0.50 | 6.18 |
| รวมลูกหนี้การค้าและลูกหนี้อื่น | 14.89 | 100.00 | 8.76 | 100.00 | 8.61 | 100.00 | 8.74 | 100.00 | 8.09 | 100.00 |

ณ สิ้นปี 2563 ลูกหนี้การค้าและลูกหนี้อื่นเท่ากับ 8.09 ล้านบาท ลดลง 0.65 ล้านบาท จากสิ้นปีก่อน หรือคิดเป็นร้อยละ 7.41 มีสาเหตุหลักมาจากยอดลูกหนี้การค้าและยอดลูกหนี้อื่นลดลง

กลุ่มบริษัท มิได้เปิดเผยอายุลูกหนี้ค้างชำระ เนื่องจากลูกหนี้ค้างชำระดังกล่าวยังไม่ถึงกำหนดชำระเงิน โดยกลุ่มบริษัท

มีนโยบายเปิดเผยอายุลูกหนี้กรณีค้างชำระเกินกำหนดชำระเงิน ดังนี้ (1) เกินกำหนดชำระภายใน 90 วัน (2) เกินกว่า 90 วัน แต่ไม่เกิน 180 วัน (3) เกินกว่า 180 วัน แต่ไม่เกิน 365 วัน และ (4) เกินกว่า 365 วัน

• งานโครงการระหว่างทำ

ณ สิ้นปี 2562 และ 2563 กลุ่มบริษัท

มีงานโครงการระหว่างทำเท่ากับ 10.18 ล้านบาท และ 10.59 ล้านบาท ตามลำดับ โดยในปี 2563 งานโครงการระหว่างทำสำหรับการพัฒนาโครงการโรงไฟฟ้าพลังงานหมุนเวียนในประเทศญี่ปุ่นที่อยู่ระหว่างดำเนินการส่วนใหญ่เป็นค่าใช้จ่ายในการเชื่อมต่อระบบไฟฟ้าแรงสูงจำนวน 8.49 ล้านบาท ค่าที่ปรึกษาจำนวน 1.57 ล้านบาท

และค่าใช้จ่ายที่หักและค่าเดินทางในการไปปฏิบัติงานโดยตรงเพื่อให้ได้มาซึ่งสิทธิหรือใบอนุญาตที่เกี่ยวข้องกับการประกอบธุรกิจโรงไฟฟ้าสำหรับโครงการดังกล่าว ทั้งนี้ที่ผ่านมากลุ่มบริษัทฯ มีการบันทึกต้นทุนค่าใช้จ่ายที่เกี่ยวข้องในการพัฒนาโครงการเป็นงานโครงการระหว่างทำสำหรับค่าใช้จ่ายที่เกิดขึ้นภายหลังจากที่จ่ายชำระตามสัญญาเชื่อมต่อบริษัทไฟฟ้าแรงสูง (Grid Interconnection Agreement) งวดแรก สำหรับโครงการที่อยู่ระหว่างพัฒนาดังกล่าว อย่างไรก็ตามกลุ่มบริษัทฯ จะมีการทบทวนเพื่อพิจารณาแนวทางการบันทึกต้นทุนงานระหว่างทำตามความเหมาะสมต่อไปในอนาคต ทั้งนี้มูลค่างานโครงการระหว่างทำ ณ สิ้นปี 2563 เพิ่มขึ้นจากอัตราแลกเปลี่ยนค่าบการเงิน

• ค่าเช่าที่ดินจ่ายล่วงหน้า

ณ สิ้นปี 2562 และ 2563 กลุ่มบริษัทฯ มีค่าเช่าที่ดินจ่ายล่วงหน้ารวมเท่ากับ 8.21 ล้านบาท และ 0.00 ล้านบาท ตามลำดับ โดยเป็นการชำระค่าเช่าที่ดินจ่ายล่วงหน้าในปี 2558 จากการที่ SAAM-3 ได้ทำสัญญา

เช่าที่ดินระยะยาวกับบุคคลภายนอกมีระยะเวลา 90 ปี เพื่อใช้เป็นที่ตั้งโครงการโรงไฟฟ้าพลังงานแสงอาทิตย์ของลูกค้า โดยชำระค่าเช่าที่ดินล่วงหน้าเป็นจำนวน 8.63 ล้านบาท และทยอยตัดจำหน่ายค่าเช่าจ่ายล่วงหน้าดังกล่าวเป็นค่าใช้จ่ายตามวิธีเส้นตรงตลอดอายุสัญญา ทั้งนี้ สำหรับปี 2563 ไม่มีค่าเช่าที่ดินจ่ายล่วงหน้าเนื่องจากเป็นการปฏิบัติตามมาตรฐานการรายงานทางการเงิน ฉบับที่ 16 เรื่องสัญญาเช่า โดยรายการดังกล่าวจะถูกรวมอยู่ในสินทรัพย์สิทธิการใช้

• สินทรัพย์หมุนเวียนอื่น

ณ สิ้นปี 2562 และ 2563 กลุ่มบริษัทฯ มีสินทรัพย์หมุนเวียนอื่นเท่ากับ 4.93 ล้านบาท และ 4.29 ล้านบาท ตามลำดับ ซึ่งส่วนใหญ่ประกอบด้วยเงินมัดจำจ่ายล่วงหน้า ภาษีเงินได้หัก ณ ที่จ่าย และภาษีซื้อที่ยังไม่ถึงกำหนดชำระ ณ สิ้นปี 2563 สินทรัพย์หมุนเวียนอื่นลดลงจากปีก่อนจำนวน 0.64 ล้านบาท มีสาเหตุหลักมาจากที่บริษัทฯ มีลูกหนี้กรมสรรพากรลดลงจำนวน 0.21 ล้านบาท ภาษีถูกหัก ณ ที่จ่าย ลดลงจำนวน 0.60 ล้านบาท และเงิน

มัดจำจ่ายล่วงหน้าซึ่งเป็นเงินตราต่างประเทศลดลงจำนวน 0.60 ล้านบาท

• อสังหาริมทรัพย์เพื่อการลงทุน

ณ สิ้นปี 2562 และ 2563 กลุ่มบริษัทฯ มีอสังหาริมทรัพย์เพื่อการลงทุนเท่ากับ 82.49 ล้านบาท และ 82.49 ล้านบาท ตามลำดับ ซึ่งเป็นที่ดินที่ถือครองกรรมสิทธิ์โดย SAAM-3 เพื่อใช้เป็นที่ตั้งของโครงการโรงไฟฟ้าพลังงานแสงอาทิตย์ของลูกค้าที่ SAAM-3 ให้บริการภายใต้สัญญาระยะยาว

• ที่ดิน อาคาร และอุปกรณ์

ณ สิ้นปี 2562 และ 2563 กลุ่มบริษัทฯ มีที่ดิน อาคาร และอุปกรณ์ เท่ากับ 122.14 ล้านบาท และ 118.47 ล้านบาท ตามลำดับ คิดเป็นร้อยละ 30.48 และร้อยละ 28.91 ของสินทรัพย์รวม ตามลำดับ โดยส่วนใหญ่ประกอบด้วย สินทรัพย์โรงไฟฟ้าพลังงานแสงอาทิตย์และที่ดินของโครงการ SAAM-SP1 โดย ณ สิ้นปี 2563 ที่ดิน อาคารและอุปกรณ์มียอดลดลง จากการตัดค่าเสื่อมราคาของโรงไฟฟ้า

| รายการ | งบการเงินรวมสิ้นสุดวันที่ | | | | | | | | | |
|---------------------------------|---------------------------|---------------|-----------------|---------------|-----------------|---------------|-----------------|---------------|-----------------|---------------|
| | 31 ธันวาคม 2559 | | 31 ธันวาคม 2560 | | 31 ธันวาคม 2561 | | 31 ธันวาคม 2562 | | 31 ธันวาคม 2563 | |
| | ล้านบาท | ร้อยละ | ล้านบาท | ร้อยละ | ล้านบาท | ร้อยละ | ล้านบาท | ร้อยละ | ล้านบาท | ร้อยละ |
| ที่ดิน | 10.73 | 7.63 | 10.73 | 7.80 | 10.73 | 8.12 | 10.73 | 8.79 | 10.73 | 9.06 |
| โรงไฟฟ้า | 121.90 | 86.66 | 116.83 | 85.00 | 111.74 | 84.54 | 106.66 | 87.33 | 101.57 | 85.74 |
| อาคารและสิ่งปลูกสร้าง | 3.24 | 2.30 | 4.37 | 3.18 | 4.30 | 3.25 | 4.04 | 3.31 | 3.65 | 3.08 |
| เครื่องมือและอุปกรณ์ | 0.04 | 0.03 | 0.14 | 0.10 | 0.19 | 0.14 | 0.2 | 0.16 | 0.15 | 0.13 |
| เครื่องตกแต่งและอุปกรณ์สำนักงาน | 0.16 | 0.11 | 0.82 | 0.60 | 0.66 | 0.50 | 0.51 | 0.42 | 0.33 | 0.28 |
| ยานพาหนะ | - | - | - | - | - | - | - | - | 2.03 | 1.71 |
| สินทรัพย์ระหว่างก่อสร้าง | 4.60 | 3.27 | 4.56 | 3.32 | 4.56 | 3.45 | - | - | - | - |
| รวม | 140.67 | 100.00 | 137.45 | 100.00 | 132.18 | 100.00 | 122.14 | 100.00 | 118.47 | 100.00 |

ทั้งนี้ กลุ่มบริษัทฯ มีการบันทึกสินทรัพย์ระหว่างก่อสร้างจำนวน 4.56 ล้านบาท ซึ่งเป็นงานโครงการระหว่างก่อสร้างของโรงไฟฟ้าพลังงานแสงอาทิตย์ของ SAAM-SP2 ซึ่งอยู่ระหว่างการพิจารณาดีความทางกฎหมาย โดยกลุ่มบริษัทฯ ได้บันทึกค่าเผื่อในการลดมูลค่าของสินทรัพย์ที่อาจเกิดขึ้นอันเนื่องมาจากยกฟ้องคดีความในศาลปกครองกรออย่างโร้กตามบริษัทฯ ได้ยื่นอุทธรณ์ต่อศาลปกครองสูงสุดและผลของคดียังไม่เป็นที่สิ้นสุด นอกจากนี้ กลุ่มบริษัทฯ ได้เปิดเผยความเสี่ยงอันเนื่องมาจากคดีความทางกฎหมายซึ่งอาจส่งผลกระทบต่อมูลค่าของสินทรัพย์ที่บันทึกในงบการเงินรวมสำหรับโครงการของ SAAM-SP2

• สินทรัพย์ไม่มีตัวตน

ณ สิ้นปี 2562 และ 2563 กลุ่มบริษัทฯ มีสินทรัพย์ไม่มีตัวตนซึ่งได้แก่ ซอฟต์แวร์คอมพิวเตอร์ เท่ากับ 0.08 ล้านบาท และ 0.07 ล้านบาท ตามลำดับ

• เงินมัดจำค่าที่ดินและอุปกรณ์

ณ สิ้นปี 2562 และ 2563 กลุ่มบริษัทฯ มีเงินมัดจำค่าที่ดินและอุปกรณ์เท่ากับ 24.46 ล้านบาท และ 24.38 ล้านบาท ตามลำดับ ณ สิ้นปี 2563 รายการเงินมัดจำที่ดินและอุปกรณ์ส่วนใหญ่ประกอบด้วย (1) รายการเงินมัดจำที่เกี่ยวข้องกับโครงการ SAAM-SP2 ซึ่งอยู่ระหว่างข้อพิพาททางกฎหมายรวมจำนวน 22.93 ล้านบาท แบ่งออกเป็นเงินจ่ายล่วงหน้าค่าอุปกรณ์ที่จ่ายแก่ผู้จัดหาอุปกรณ์หลัก จำนวน 21.65 ล้านบาท (0.72 ล้านดอลลาร์สหรัฐ) และเงินจ่ายล่วงหน้าค่าก่อสร้างแก่ผู้รับเหมาก่อสร้างจำนวน 1.28 ล้านบาท และ (2) รายการเงินมัดจำค่าที่ดินสำหรับโครงการที่อยู่ระหว่างพัฒนาในประเทศญี่ปุ่นสำหรับโครงการภายใต้ BMP-3 และ BMP-4 จำนวน 1.46 ล้านบาท

ทั้งนี้ สำหรับรายการคงค้างเงินมัดจำที่เกี่ยวข้องกับโครงการ SAAM-SP2 ซึ่งอยู่ระหว่างการพิจารณาดีความทางกฎหมายนั้น กลุ่มบริษัทฯ มิได้บันทึกค่าเผื่อในการลดมูลค่าของสินทรัพย์ที่อาจเกิดขึ้นอันเนื่องมา

จากผลของคดีความในงบการเงินรวมของกลุ่มบริษัทฯ เนื่องจากผลของคดียังไม่เป็นที่สิ้นสุด โดยฝ่ายจัดการของบริษัทฯ เชื่อมั่นว่าเงินมัดจำจ่ายล่วงหน้าสำหรับงานก่อสร้างและค่าอุปกรณ์ตามสัญญาที่ SAAM-SP2 ได้ชำระไปแล้วนั้น ยังคงมีมูลค่าจนกว่ากระบวนการฟ้องร้องคดีจะเป็นที่สิ้นสุด อีกทั้งในกรณีสุดท้ายแล้วหาก SAAM-SP2 แพ้คดีและมีการยกเลิกสัญญาจัดหาอุปกรณ์ SAAM-SP2 มีสิทธิที่จะได้รับเงินมัดจำค่าอุปกรณ์ดังกล่าวคืนทั้งจำนวนตามสัญญา นอกจากนี้ กลุ่มบริษัทฯ ได้เปิดเผยความเสี่ยงอันเนื่องมาจากคดีความทางกฎหมายซึ่งอาจส่งผลกระทบต่อมูลค่าของสินทรัพย์ที่บันทึกในงบการเงินรวมสำหรับโครงการของ SAAM-SP2

• สินทรัพย์ไม่หมุนเวียนอื่น

ณ สิ้นปี 2562 และ 2563 กลุ่มบริษัทฯ มีสินทรัพย์ไม่หมุนเวียนอื่นเท่ากับ 4.59 ล้านบาท และ 1.66 ล้านบาท ตามลำดับ ซึ่งส่วนใหญ่ประกอบด้วย เงินค้ำประกันที่ดิน เงินค้ำประกันการไฟฟ้า และค่าธรรมเนียมโครงการจ่ายล่วงหน้า เป็นต้น ณ สิ้นปี 2563 สินทรัพย์ไม่หมุนเวียนอื่นลดลงจำนวน 2.93 ล้านบาท มีสาเหตุหลักมาจากการลดลงของเงินค้ำประกันที่ดิน จำนวน 2.87 ล้านบาท ตามมาตรฐานการรายงานทางการเงิน ฉบับที่ 16 เรื่องสัญญาเช่า

หนี้สิน

ณ สิ้นปี 2562 และ 2563 กลุ่มบริษัทฯ มีหนี้สินรวมเท่ากับ 110.69 ล้านบาท และ 116.82 ล้านบาท ตามลำดับ ส่วนใหญ่ประกอบด้วย เงินกู้ยืมระยะยาวจากสถาบันการเงินสำหรับโครงการโรงไฟฟ้า SAAM-SP1 และการจัดซื้อที่ดินภายใต้ SAAM-3 เจ้าหนี้การค้าและเจ้าหนี้อื่น เป็นต้น ณ สิ้นปี 2563 หนี้สินรวมเพิ่มขึ้นจาก ณ สิ้นปี 2562 จำนวน 6.13 ล้านบาท หรือคิดเป็นร้อยละ 5.53 มีสาเหตุหลักมาจากการเพิ่มขึ้นของหนี้สินตามสัญญาเช่าจำนวน 27.07 ล้านบาท ตามมาตรฐานการรายงานทางการเงิน ฉบับที่ 16 เรื่องสัญญาเช่า

• เจ้าหนี้การค้าและเจ้าหนี้อื่น

ณ สิ้นปี 2562 และ 2563 กลุ่มบริษัทฯ มีเจ้าหนี้การค้าและเจ้าหนี้อื่นเท่ากับ 3.86 ล้านบาท และ 2.61 ล้านบาท ตามลำดับ โดยรายการส่วนใหญ่ประกอบด้วย เจ้าหนี้การค้า ค่าใช้จ่ายค้างจ่าย ค่าดอกเบี้ยค้างจ่าย และภาษีมูลค่าเพิ่มรอจ่าย เป็นต้น ณ สิ้นปี 2563 เจ้าหนี้การค้าและเจ้าหนี้อื่นลดลงจากปีก่อน จำนวน 1.25 ล้านบาท สาเหตุหลักมาจากการลดลงของค่าใช้จ่ายค้างจ่าย จำนวน 1.13 ล้านบาท อาทิเช่น ค่าเช่าที่ดิน ค่าตรวจสอบบัญชี

• เงินกู้ยืมระยะสั้น

ณ สิ้นปี 2563 กลุ่มบริษัทฯ ไม่มียอดเงินกู้ยืมระยะสั้นซึ่งเป็นรายการกู้ยืมเงินจากบุคคลที่เกี่ยวข้องกันคงเหลือ

• หนี้สินหมุนเวียนอื่น

ณ สิ้นปี 2562 และ 2563 กลุ่มบริษัทฯ มีหนี้สินหมุนเวียนอื่นเท่ากับ 1.31 ล้านบาท และ 0.94 ล้านบาท ตามลำดับ ลดลง 0.37 ล้านบาท

• เงินกู้ยืมระยะยาวจากสถาบันการเงิน

ณ สิ้นปี 2562 และ 2563 กลุ่มบริษัทฯ มีเงินกู้ยืมระยะยาวจากสถาบันการเงินเท่ากับ 99.93 ล้านบาท และ 82.45 ล้านบาท ตามลำดับ โดยเป็นเงินกู้ยืมระยะยาวจากธนาคารพาณิชย์สำหรับโครงการโรงไฟฟ้าพลังงานแสงอาทิตย์ (Project Finance) ภายใต้ SAAM-SP1 และการกู้ยืมเงินสำหรับการจัดหาที่ดินเพื่อการพัฒนาโครงการเพื่อให้บริการภายใต้ SAAM-3 ทั้งนี้ เงินกู้ยืมระยะยาวดังกล่าวมียอดลดลงจากการทยอยชำระคืนเงินกู้จำนวน 17.48 ล้านบาทในระหว่างปี ดังนี้

| หน่วย: ล้านบาท | งบการเงินรวมสิ้นสุดวันที่ | | | | |
|---|---------------------------|-----------------|-----------------|-----------------|-----------------|
| | 31 ธันวาคม 2559 | 31 ธันวาคม 2560 | 31 ธันวาคม 2561 | 31 ธันวาคม 2562 | 31 ธันวาคม 2563 |
| 1. เงินกู้ยืมระยะยาวสำหรับโครงการโรงไฟฟ้าภายใต้ SAAM-SP1 | 92.80 | 85.81 | 79.16 | 72.28 | 65.11 |
| 2. เงินกู้ยืมระยะยาวสำหรับโครงการจัดหาที่ดินภายใต้ SAAM-3 | 55.89 | 46.89 | 37.49 | 27.65 | 17.34 |
| รวม | 148.69 | 132.70 | 131.36 | 99.93 | 82.45 |

• หนี้สินไม่หมุนเวียนอื่น – ค่าเช่าค้ำจ่าย

ณ สิ้นปี 2562 และ 2563 กลุ่มบริษัท มีรายการค่าเช่าค้ำจ่ายจำนวน 2.05 ล้านบาท และ 0.00 ล้านบาท ตามลำดับ ซึ่งเป็นการบันทึกรายการค่าเช่าที่ดินให้เป็นไปตามวิธีการรับรู้ค่าเช่าที่ดินตามมาตรฐานการบัญชีฉบับที่ 17 (ปรับปรุง 2560) เรื่อง สัญญาเช่า โดยกลุ่มบริษัท ได้ปรับย้อนหลังงบแสดงฐานะการเงินรวม ณ วันที่ 31 ธันวาคม 2560

งบกำไรขาดทุนรวมสำหรับปีสิ้นสุดวันที่ 31 ธันวาคม 2560 ในเรื่องดังกล่าว ตามที่แสดงไว้แล้วในงบการเงินรวมสำหรับปีสิ้นสุดวันที่ 31 ธันวาคม 2561 เพื่อวัตถุประสงค์ในการเปรียบเทียบ อย่างไรก็ตาม ในปี 2563 ไม่มีค่าใช้จ่ายดังกล่าวเนื่องจากมีการปฏิบัติตามมาตรฐานการรายงานทางการเงิน ฉบับที่ 16 เรื่องสัญญาเช่า โดยค่าใช้จ่ายดังกล่าวจะถูกรวมอยู่ในหนี้สินตามสัญญาเช่าการเงิน

ส่วนของผู้ถือหุ้น

ณ สิ้นปี 2562 และ 2563 กลุ่มบริษัท มีส่วนของผู้ถือหุ้นเท่ากับ 290.04 ล้านบาท และ 292.92 ล้านบาท ตามลำดับ ณ สิ้นปี 2563 ส่วนของผู้ถือหุ้นเพิ่มขึ้นจาก ณ สิ้นปี 2562 จำนวน 2.88 ล้านบาท จากกำไรสุทธิ

การวิเคราะห์สภาพคล่อง

ตารางแสดงกระแสเงินสด

หน่วย: ล้านบาท

| รายการ | งบการเงินรวม | | | | |
|---|--------------|-------------|---------------|-----------------|--------------|
| | ปี 2559 | ปี 2560 | ปี 2561 | ปี 2562 | ปี 2563 |
| เงินสดสุทธิจาก (ใช้ไปใน) กิจกรรมดำเนินงาน | 40.61 | 40.03 | 17.95 | 30.28 | 37.36 |
| เงินสดสุทธิจาก (ใช้ไปใน) กิจกรรมลงทุน | (1.27) | 0.89 | (0.15) | (79.98) | 57.84 |
| เงินสดสุทธิจาก (ใช้ไปใน) กิจกรรมจัดหาเงิน | (38.58) | (32.93) | 118.78 | (62.16) | (47.19) |
| ผลต่างจากการแปลงค่าบการเงิน | - | (0.41) | (0.25) | (0.24) | 1.19 |
| เงินสดและรายการเทียบเท่าเงินสดเพิ่มขึ้น (ลดลง) สุทธิ | 0.76 | 7.59 | 136.32 | (112.10) | 49.20 |

กลุ่มบริษัท มีกระแสเงินสดสุทธิจากกิจกรรมดำเนินงาน สำหรับปี 2562 และปี 2563 เท่ากับ 30.28 ล้านบาท และ 37.36 ล้านบาท ตามลำดับ และมีกำไรจากการดำเนินงานก่อนการเปลี่ยนแปลงในสินทรัพย์และหนี้สินดำเนินงาน เท่ากับ 36.98 ล้านบาท และ 42.72 ล้านบาท ตามลำดับ โดยในปี 2563 กลุ่มบริษัท มีขาดทุนจากอัตราแลกเปลี่ยนที่ยังไม่เกิดขึ้นจริง จำนวน 0.15 ล้านบาท ค่าเสื่อมราคาและค่าตัดจำหน่าย จำนวน 9.73 ล้านบาท ขาดทุนจากการปรับมูลค่ายุติธรรมตราสารอนุพันธ์ จำนวน 0.15 ล้านบาท กำไร

จากการจำหน่ายอุปกรณ์ จำนวน 0.20 ล้านบาท ค่าตัดจำหน่ายงานโครงการระหว่างทำ จำนวน 0.13 ล้านบาท รายได้ดอกเบี้ยรับจำนวน 0.90 ล้านบาท และค่าใช้จ่ายดอกเบี้ยธนาคาร จำนวน 3.55 ล้านบาท

กลุ่มบริษัท มีกระแสเงินสดสุทธิจาก (ใช้ไปใน) กิจกรรมลงทุน สำหรับปี 2562 และปี 2563 เท่ากับ (79.98) ล้านบาท และ 57.84 ล้านบาท ตามลำดับ โดยในปี 2563 กลุ่มบริษัท นำเงินไปฝากประจำกับสถาบันการเงินจำนวน 59.43 ล้านบาท และมีเงินสดจ่ายชำระค่าอุปกรณ์และสินทรัพย์ไม่มีตัวตน

จำนวน 2.60 ล้านบาท

กลุ่มบริษัท มีกระแสเงินสดสุทธิจาก (ใช้ไปใน) กิจกรรมจัดหาเงิน สำหรับปี 2562 และปี 2563 เท่ากับ (62.16) ล้านบาท และ (47.19) ล้านบาท ตามลำดับ โดยในปี 2563 กลุ่มบริษัท มีการทยอยจ่ายชำระคืนเงินกู้ยืมระยะยาวจากสถาบันการเงิน จำนวน 17.48 ล้านบาท มีการจ่ายเงินปันผลจำนวน 22.50 ล้านบาท มีการจ่ายดอกเบี้ย 3.80 ล้านบาท และเงินสดจ่ายชำระหนี้สินตามสัญญาเช่าจำนวน 3.41 ล้านบาท

การวิเคราะห์อัตราส่วนทางการเงินที่สำคัญ

อัตราส่วนสภาพคล่อง

สำหรับ ณ สิ้นปี 2562 และ 2563 กลุ่มบริษัทฯ มีอัตราส่วนสภาพคล่องเท่ากับ 6.45 เท่า และ 5.37 เท่า ตามลำดับ โดย ณ ปี 2563 อัตราส่วนสภาพคล่องลดลงโดยมีสาเหตุหลักจากการลดลงของเงินสดและรายการเทียบเท่าเงินสด และเงินลงทุนชั่วคราว จากการดำเนินงาน และจากการเพิ่มขึ้นของหนี้สินตามสัญญาเช่า จากการปฏิบัติตามมาตรฐานการรายงานทางการเงิน ฉบับที่ 16 เรื่องสัญญาเช่า

| อัตราส่วนทางการเงิน | | งบการเงินรวมสำหรับงวดปี | | | | |
|---|------|-------------------------|------|------|------|------|
| | | 2559 | 2560 | 2561 | 2562 | 2563 |
| อัตราส่วนสภาพคล่อง (Liquidity Ratio) | | | | | | |
| อัตราส่วนสภาพคล่อง | เท่า | 1.52 | 1.86 | 5.53 | 6.45 | 5.37 |
| อัตราส่วนสภาพคล่องหมุนเร็ว | เท่า | 1.47 | 1.61 | 5.04 | 2.49 | 4.02 |
| อัตราส่วนสภาพคล่องกระแสเงินสด | เท่า | 0.93 | 1.60 | 0.63 | 1.03 | 1.45 |

อัตราส่วนความสามารถในการทำกำไร

อัตรากำไรขั้นต้น

สำหรับปี 2562 และ 2563 กลุ่มบริษัทฯ มีอัตรากำไรขั้นต้นเท่ากับ ร้อยละ 73.50 และ ร้อยละ 72.83 ตามลำดับ โดยสำหรับปี 2563 ปรับลดลงจากปีก่อนเล็กน้อย เนื่องจากในปี 2563 ต้นทุนบริการและเช่าเพิ่มขึ้นจากปีก่อน 0.47 ล้านบาท และต้นทุนขายเพิ่มขึ้น 0.05 ล้านบาท โดยต้นทุนบริการและเช่าที่เพิ่มขึ้น มีสาเหตุหลักมาจากค่าตัดจำหน่าย-สิทธิการ

ใช้สินทรัพย์เพิ่มขึ้นจำนวน 0.41 ล้านบาท ค่าแรงงานเพิ่มขึ้น 0.16 ล้านบาท

อัตรากำไรสุทธิ

สำหรับปี 2562 และ 2563 กลุ่มบริษัทฯ มีอัตรากำไรสุทธิเท่ากับ ร้อยละ 22.50 และ ร้อยละ 33.04 ตามลำดับ อัตรากำไรสุทธิสำหรับปี 2563 ปรับเพิ่มขึ้นจากปีก่อน เนื่องจากในปี 2563 กลุ่มบริษัทฯ มีค่าใช้จ่ายในการบริหารลดลง จำนวน 8.30 ล้านบาท จาก (1) ค่าใช้จ่ายในการจัดทำบัญชีและค่าตรวจสอบบัญชี

ลดลง (2) ขาดทุนจากอัตราแลกเปลี่ยนเงินลดลง (3) ค่าบริการวิชาชีพและค่าใช้จ่ายอื่นลดลง และในปี 2562 ยังมีการตั้งค่าเผื่อการด้อยค่าโรงไฟฟ้าระหว่างก่อสร้างซึ่งไม่มีรายการดังกล่าวในปี 2563

อัตราผลตอบแทนผู้ถือหุ้น

สำหรับปี 2562 และ 2563 กลุ่มบริษัทฯ มีอัตราผลตอบแทนผู้ถือหุ้นเท่ากับร้อยละ 5.64 และร้อยละ 8.33 ตามลำดับ อัตราผลตอบแทนของผู้ถือหุ้นสำหรับปี 2563 เพิ่มขึ้นจากปีก่อน มีสาเหตุหลักมาจากกำไรสุทธิที่เพิ่มขึ้น

| อัตราส่วนทางการเงิน | | งบการเงินรวมสำหรับงวดปี | | | | |
|---|--------|-------------------------|--------|--------|--------|--------|
| | | 2559 | 2560 | 2561 | 2562 | 2563 |
| อัตราส่วนแสดงความสามารถในการทำกำไร (Profitability Ratio) | | | | | | |
| อัตรากำไรขั้นต้น | ร้อยละ | 72.95 | 71.46 | 71.22 | 73.50 | 72.83 |
| อัตรากำไรจากการดำเนินงาน | ร้อยละ | 54.92 | 37.67 | 35.17 | 34.01 | 44.95 |
| อัตรากำไรอื่น | ร้อยละ | 1.71 | 2.20 | (1.94) | 2.02 | 1.91 |
| อัตราส่วนเงินสดต่อการทำกำไร | ร้อยละ | 85.19 | 147.90 | 71.38 | 123.99 | 115.49 |
| อัตรากำไรสุทธิ | ร้อยละ | 41.79 | 25.89 | 21.17 | 22.50 | 33.04 |
| อัตราผลตอบแทนผู้ถือหุ้น | ร้อยละ | 22.75 | 12.45 | 6.75 | 5.64 | 8.33 |

อัตราส่วนแสดงประสิทธิภาพในการดำเนินงาน

อัตราผลตอบแทนจากสินทรัพย์

สำหรับปี 2562 และ 2563 กลุ่มบริษัท มีอัตราผลตอบแทนจากสินทรัพย์เท่ากับร้อยละ 3.90 และร้อยละ 5.98 ตามลำดับ อัตราผลตอบแทนจากสินทรัพย์ในปี 2563 เพิ่มขึ้นจากปีก่อน มีสาเหตุหลักมาจากกำไรสุทธิที่เพิ่มขึ้น

อัตราหมุนของสินทรัพย์

สำหรับปี 2562 และ 2563 กลุ่มบริษัท มีอัตราหมุนของสินทรัพย์เท่ากับ 0.17 เท่า และ 0.18 เท่า ตามลำดับ

| อัตราส่วนทางการเงิน | | งบการเงินรวมสำหรับงวดปี | | | | |
|--|--------|-------------------------|-------|------|-------|-------|
| | | 2559 | 2560 | 2561 | 2562 | 2563 |
| อัตราส่วนแสดงประสิทธิภาพในการดำเนินงาน (Efficiency Ratio) | | | | | | |
| อัตราผลตอบแทนจากสินทรัพย์ | ร้อยละ | 9.77 | 6.19 | 4.06 | 3.90 | 5.98 |
| อัตราผลตอบแทนจากสินทรัพย์ถาวร | ร้อยละ | 18.30 | 11.12 | 9.48 | 10.62 | 16.75 |
| อัตราการหมุนของสินทรัพย์ | เท่า | 0.23 | 0.24 | 0.19 | 0.17 | 0.18 |

อัตราส่วนวิเคราะห์นโยบายทางการเงิน

อัตราส่วนหนี้สินต่อส่วนของผู้ถือหุ้น

สำหรับปี 2562 และ 2563 กลุ่มบริษัท มีอัตราส่วนหนี้สินต่อส่วนของผู้ถือหุ้นเท่ากับ 0.38 เท่า และ 0.40 เท่า ตามลำดับ อัตราส่วนหนี้สินต่อส่วนของผู้ถือหุ้นปรับเพิ่มขึ้นในปี 2563 จากการเพิ่มขึ้นของหนี้สินตามสัญญาเช่าจำนวน 27.07 ล้านบาท ตามมาตรฐานการรายงานทางการเงิน ฉบับที่ 16 เรื่องสัญญาเช่า

อัตราส่วนความสามารถชำระดอกเบี้ย

สำหรับปี 2562 และ 2563 กลุ่มบริษัท มีอัตราส่วนความสามารถชำระดอกเบี้ยเท่ากับ 8.78 เท่า และ 12.10 เท่า ตามลำดับ โดยสำหรับปี 2563 กลุ่มบริษัท มีอัตราส่วนความสามารถชำระดอกเบี้ยที่เพิ่มขึ้นจากการเพิ่มขึ้นของกระแสเงินสดสุทธิจากกิจกรรมดำเนินงาน

อัตราส่วนความสามารถชำระภาระผูกพัน

สำหรับปี 2562 และ 2563 กลุ่มบริษัท มีอัตราส่วนความสามารถชำระภาระผูกพันเท่ากับ 0.56 เท่า และ 0.88 เท่า ตามลำดับ โดยในปี 2563 กลุ่มบริษัท มีอัตราส่วนความสามารถชำระดอกเบี้ยที่เพิ่มขึ้นจากการเพิ่มขึ้นของกระแสเงินสดสุทธิจากกิจกรรมดำเนินงาน

| อัตราส่วนทางการเงิน | | งบการเงินรวมสำหรับงวดปี | | | | |
|--|--------|-------------------------|-------|--------|--------|-------|
| | | 2559 | 2560 | 2561 | 2562 | 2563 |
| อัตราส่วนวิเคราะห์นโยบายทางการเงิน (Financial Policy Ratio) | | | | | | |
| อัตราส่วนหนี้สินต่อส่วนของผู้ถือหุ้น | เท่า | 1.11 | 0.89 | 0.50 | 0.38 | 0.40 |
| อัตราส่วนความสามารถชำระดอกเบี้ย | เท่า | 6.51 | 8.51 | 5.20 | 8.78 | 12.10 |
| อัตราส่วนความสามารถชำระภาระผูกพัน (Cash Basis) | เท่า | 0.82 | 1.25 | 0.47 | 0.56 | 0.88 |
| อัตราการจ่ายเงินปันผล | ร้อยละ | 21.40 | 20.24 | 115.77 | 136.35 | 92.83 |

ปัจจัยและอิทธิพลหลักที่อาจมีผลต่อการดำเนินงานหรือฐานะทางการเงินในอนาคต

1. การแข็งค่าของเงินบาทต่อสกุลเงินเหรียญสหรัฐและเยน จะส่งผลให้บริษัท

มีกำไรจากอัตราแลกเปลี่ยนจากการดำเนินงานรวมทั้งการแปลงค่าเงินบาทในกรณีบริษัท มีสถานะสินทรัพย์ในรูปสกุลเงินตราต่างประเทศ

2. การลดลงของอัตราดอกเบี้ยจะส่งผลให้ต้นทุนทางการเงินของบริษัท ลดลง

ในส่วนของการดำเนินงานที่นอกเหนือจากการทำสัญญาแลกเปลี่ยนอัตราดอกเบี้ย

3. การเปลี่ยนแปลงนโยบายในต่างประเทศที่เกี่ยวข้องกับกิจการโรงไฟฟ้าพลังงานหมุนเวียน จะส่งผลกระทบต่อการทำงานในธุรกิจต่างประเทศ

รายงานความรับผิดชอบ ของคณะกรรมการบริษัท ต่อรายงานทางการเงิน



รายงานความรับผิดชอบของคณะกรรมการบริษัท ต่อรายงานทางการเงิน



คณะกรรมการบริษัทเป็นผู้รับผิดชอบต่อการเงินของบริษัท เอสเอเอเอ็ม เอ็นเนอร์ยี ดีเวลลอปเม้นท์ จำกัด (มหาชน) และงบการเงินรวมของบริษัท เอสเอเอเอ็ม เอ็นเนอร์ยี ดีเวลลอปเม้นท์ จำกัด (มหาชน) และบริษัทย่อย รวมถึงสารสนเทศทางการเงินที่ปรากฏในรายงานประจำปีงบการเงินดังกล่าวได้จัดขึ้นตามมาตรฐานการบัญชีและมาตรฐานการรายงานทางการเงิน โดยปฏิบัติตามนโยบายการบัญชีที่เหมาะสมอย่างสม่ำเสมอ ตลอดจนใช้ดุลพินิจอย่างระมัดระวังและประมาณการตามความจำเป็นอย่างรอบคอบและสมเหตุสมผล รวมทั้งมีการเปิดเผยข้อมูลที่สำคัญในหมายเหตุประกอบงบการเงินอย่างเพียงพอ ทั้งนี้ งบการเงินดังกล่าวได้ผ่านการตรวจสอบและให้ความเห็นอย่างไม่มีเงื่อนไขจากผู้สอบบัญชีรับอนุญาตที่เป็นอิสระ

คณะกรรมการบริษัทสนับสนุนให้บริษัทฯ ปฏิบัติตามหลักการค้ากับดูแลกิจการที่ดี ตลอดจนจัดให้มีระบบบริหารความเสี่ยง และระบบควบคุมภายในที่เหมาะสมและมีประสิทธิภาพ เพื่อให้มั่นใจได้อย่างมีเหตุผลว่าการบันทึกข้อมูลทางบัญชีมีความถูกต้อง ครบถ้วน และเพียงพอ และเพื่อให้การดำเนินงานของบริษัทฯ มีประสิทธิภาพ มีความโปร่งใส และน่าเชื่อถือ โดยปราศจากการทุจริตหรือการดำเนินการที่ผิดปกติดังกล่าวมีสาระสำคัญ

ในการนี้ คณะกรรมการบริษัทได้แต่งตั้งคณะกรรมการตรวจสอบ ซึ่งประกอบด้วยกรรมการอิสระจำนวน 3 ท่าน เป็นผู้ทำหน้าที่สอบทานคุณภาพของรายงานทางการเงิน ระบบควบคุมภายใน ระบบการบริหารความเสี่ยง ตลอดจนรายการระหว่างกัน โดยคณะกรรมการตรวจสอบได้แสดงความเห็นในเรื่องดังกล่าวไว้ในรายงานของคณะกรรมการตรวจสอบ ซึ่งปรากฏในรายงานประจำปีแล้ว อีกทั้งงบการเงินของบริษัทฯ และงบการเงินรวมของบริษัทฯ และบริษัทย่อย สำหรับปีสิ้นสุด ณ วันที่ 31 ธันวาคม 2563 ได้รับการตรวจสอบจากผู้สอบบัญชีของบริษัทฯ คือ บริษัท พีเคเอฟ ออดิท (ประเทศไทย) จำกัด โดยความเห็นของผู้สอบบัญชีปรากฏในรายงานของผู้สอบบัญชี ซึ่งแสดงไว้ในรายงานประจำปีแล้ว

คณะกรรมการบริษัทมีความเห็นว่า การกำกับดูแลกิจการ ระบบการบริหารความเสี่ยง และระบบการควบคุมภายในของบริษัทฯ มีความเพียงพอและเหมาะสม สามารถสร้างความเชื่อมั่นอย่างมีเหตุผลต่อความถูกต้องและสมเหตุสมผลของงบการเงินของบริษัทฯ และบริษัทย่อย สำหรับปีสิ้นสุด ณ วันที่ 31 ธันวาคม 2563

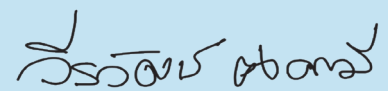

นายวีรวัฒน์ คงคามี
ประธานกรรมการ

รายงานของผู้สอบบัญชีรับอนุญาต

เสนอ ผู้ถือหุ้นของบริษัท เอสเอเอเอ็ม เอ็นเนอร์ยี ดีเวลลอปเม้นท์ จำกัด (มหาชน)

ความเห็น

ข้าพเจ้าได้ตรวจสอบงบการเงินรวมของบริษัท เอสเอเอเอ็ม เอ็นเนอร์ยี ดีเวลลอปเม้นท์ จำกัด (มหาชน) และบริษัทย่อย (กลุ่มบริษัท) และของเฉพาะบริษัท เอสเอเอเอ็ม เอ็นเนอร์ยี ดีเวลลอปเม้นท์ จำกัด (มหาชน) (บริษัท) ตามลำดับ ซึ่งประกอบด้วย งบแสดงฐานะการเงินรวมและงบแสดงฐานะการเงินเฉพาะกิจการ ณ วันที่ 31 ธันวาคม 2563 งบกำไรขาดทุนรวมและงบกำไรขาดทุนเฉพาะกิจการ งบกำไรขาดทุนเบ็ดเสร็จรวมและงบกำไรขาดทุนเบ็ดเสร็จเฉพาะกิจการ งบแสดงการเปลี่ยนแปลงส่วนของผู้ถือหุ้นรวมและงบแสดงการเปลี่ยนแปลงส่วนของผู้ถือหุ้นเฉพาะกิจการ และงบกระแสเงินสดรวมและงบกระแสเงินสดเฉพาะกิจการ สำหรับปีสิ้นสุดวันเดียวกัน และหมายเหตุประกอบงบการเงินรวมถึงสรุปนโยบายการบัญชีที่สำคัญ

ข้าพเจ้าเห็นว่า งบการเงินรวมและงบการเงินเฉพาะกิจการข้างต้นนี้แสดงฐานะการเงินรวมและฐานะการเงินเฉพาะกิจการของกลุ่มบริษัทและบริษัท ตามลำดับ ณ วันที่ 31 ธันวาคม 2563 ผลการดำเนินงานรวมและผลการดำเนินงานเฉพาะกิจการ และกระแสเงินสดรวมและกระแสเงินสดเฉพาะกิจการ สำหรับปีสิ้นสุดวันเดียวกันโดยถูกต้องตามที่ควรในสาระสำคัญตามมาตรฐานการรายงานทางการเงิน

เกณฑ์ในการแสดงความเห็น

ข้าพเจ้าได้ปฏิบัติงานตรวจสอบตามมาตรฐานการสอบบัญชี ความรับผิดชอบของข้าพเจ้าได้กล่าวไว้ในวรรค ความรับผิดชอบของผู้สอบบัญชีต่อการตรวจสอบงบการเงินรวมและงบการเงินเฉพาะกิจการ ในรายงานของข้าพเจ้า ข้าพเจ้ามีความเป็นอิสระจากกลุ่มบริษัทและบริษัทตามข้อกำหนดจรรยาบรรณของผู้ประกอบวิชาชีพบัญชีที่กำหนดโดยสภาวิชาชีพบัญชีในส่วนที่เกี่ยวข้องกับการตรวจสอบงบการเงินรวมและงบการเงินเฉพาะกิจการ และข้าพเจ้าได้ปฏิบัติตามข้อกำหนดด้านจรรยาบรรณอื่น ๆ ซึ่งเป็นไปตามข้อกำหนดเหล่านี้ ข้าพเจ้าเชื่อว่าหลักฐานการสอบบัญชีที่ข้าพเจ้าได้รับเพียงพอและเหมาะสมเพื่อใช้เป็นเกณฑ์ในการแสดงความเห็นของข้าพเจ้า

เรื่องสำคัญในการตรวจสอบ

เรื่องสำคัญในการตรวจสอบคือเรื่องต่าง ๆ ที่มีนัยสำคัญที่สุดตามดุลยพินิจของผู้ประกอบวิชาชีพของข้าพเจ้าในการตรวจสอบงบการเงินรวมและงบการเงินเฉพาะกิจการสำหรับงวดปัจจุบัน ข้าพเจ้าได้นำเรื่องเหล่านี้มาพิจารณาในบริบทของการตรวจสอบงบการเงินรวมและงบการเงินเฉพาะกิจการโดยรวมและในการแสดงความเห็นของข้าพเจ้า ทั้งนี้ ข้าพเจ้าไม่ได้แสดงความเห็นแยกต่างหากสำหรับเรื่องเหล่านี้

เรื่องสำคัญในการตรวจสอบ

งานโครงการระหว่างทำ

ตามที่กล่าวไว้ในหมายเหตุประกอบงบการเงินรวมข้อ 9 บริษัทย่อยทางอ้อมอยู่ระหว่างดำเนินการพัฒนาโครงการโรงไฟฟ้าพลังงานหมุนเวียน โดยงานโครงการระหว่างทำประกอบด้วยต้นทุนค่าคำขอเชื่อมต่อระบบไฟฟ้าแรงสูง ค่าคำขอสนับสนุนค่าไฟฟ้า ค่าใช้จ่ายในการเชื่อมต่อระบบไฟฟ้าแรงสูง ค่าที่ปรึกษา และค่าใช้จ่ายอื่นที่เกี่ยวข้องโดยตรงกับงานโครงการ ฝ่ายบริหารต้องใช้ดุลยพินิจที่สำคัญในการพิจารณาและบันทึกงานโครงการระหว่างทำดังกล่าว ดังนั้นข้าพเจ้าจึงให้ความสำคัญต่อการบันทึกบัญชีงานโครงการระหว่างทำ

เงินลงทุนในบริษัทย่อย

ตามที่กล่าวไว้ในหมายเหตุประกอบงบการเงินรวมข้อ 10 ณ วันที่ 31 ธันวาคม 2563 บริษัทมียอดคงเหลือของเงินลงทุนในบริษัทย่อยในงบการเงินเฉพาะกิจการ เป็นจำนวน 123.7 ล้านบาท ซึ่งเป็นจำนวนเงินที่มีนัยสำคัญ ฝ่ายบริหารจึงต้องใช้ดุลยพินิจอย่างสูงในการคาดการณ์ผลการดำเนินงาน และประมาณการกระแสเงินสดในอนาคตที่บริษัทคาดว่าจะได้รับจากการลงทุน รวมถึงการกำหนดข้อสมมติที่เหมาะสมในการประเมินการด้อยค่าของเงินลงทุนดังกล่าว

วิธีการตรวจสอบที่สำคัญ

วิธีการตรวจสอบที่สำคัญรวมถึง

ข้าพเจ้าได้ควบคุมดูแลการปฏิบัติงานของผู้สอบบัญชีของบริษัทย่อยทางอ้อมในส่วนที่เกี่ยวข้องกับงานโครงการระหว่างทำ เพื่อให้ได้รับเอกสารการตรวจสอบที่เพียงพอและเหมาะสมในการตรวจสอบ ในเรื่องดังต่อไปนี้

- การพิจารณาของฝ่ายบริหารเกี่ยวกับการวัดมูลค่าของงานโครงการระหว่างทำ โดยได้ทำความเข้าใจและประเมินกระบวนการพิจารณาของฝ่ายบริหารของบริษัท ประเมินความคืบหน้าของงานโครงการระหว่างทำ รวมถึงความเป็นไปได้และโอกาสในการขายงานโครงการระหว่างทำ
- การตรวจสอบว่างานโครงการระหว่างทำเป็นสินทรัพย์ที่เข้าเงื่อนไขตามมาตรฐานการรายงานทางการเงิน
- การบันทึกบัญชีเกี่ยวกับการซื้อและการจ่ายชำระเงินที่เกี่ยวข้องกับบัญชีงานโครงการระหว่างทำที่เกิดขึ้นระหว่างปี (ถ้ามี)
- การตรวจสอบเอกสารประกอบการบันทึกบัญชีสำหรับรายการที่เพิ่มขึ้นระหว่างปีโดยการสุ่มตัวอย่างทดสอบ (ถ้ามี)

นอกจากนี้ ข้าพเจ้าได้ประเมินเรื่องการเปิดเผยข้อมูลในหมายเหตุประกอบงบการเงินรวมที่เกี่ยวข้องกับงานโครงการระหว่างทำดังกล่าว

วิธีการตรวจสอบที่สำคัญรวมถึง

- ทำความเข้าใจเกี่ยวกับขั้นตอนการปฏิบัติงานที่เกี่ยวข้องกับการรับรู้การด้อยค่า
- ตรวจสอบเนื้อหาสาระ ซึ่งประกอบด้วย
 - ◆ ตรวจสอบหลักฐานประกอบการพิจารณาของผู้บริหารเกี่ยวกับข้อบ่งชี้ของการด้อยค่าของเงินลงทุนในบริษัทย่อย
 - ◆ ประเมินกระบวนการพิจารณาแบบจำลองทางการเงินที่ฝ่ายบริหารของบริษัทฯ เลือกใช้
 - ◆ ประเมินความเหมาะสมของวิธีการประเมินมูลค่าและข้อสมมติที่สำคัญที่ผู้บริหารใช้ในการจัดทำแผนและประมาณการกระแสเงินสดในอนาคตของเงินลงทุนในบริษัทย่อย
 - ◆ ตรวจสอบประมาณการกระแสเงินสดกับผลการดำเนินงานที่เกิดขึ้นจริง

เรื่องอื่น

งบการเงินรวมและงบการเงินเฉพาะกิจการของกลุ่มบริษัทและบริษัทสำหรับปีสิ้นสุดวันที่ 31 ธันวาคม 2562 ที่แสดงเป็นข้อมูลเปรียบเทียบตรวจสอบโดยผู้สอบบัญชีอื่น ซึ่งแสดงความเห็นอย่างไม่มีเงื่อนไขตามรายงานลงวันที่ 17 กุมภาพันธ์ 2563

ข้อมูลอื่น

ผู้บริหารเป็นผู้รับผิดชอบต่อข้อมูลอื่น ซึ่งรวมถึงข้อมูลที่รวมอยู่ในรายงานประจำปี แต่ไม่รวมถึงงบการเงินรวมและงบการเงินเฉพาะกิจการและรายงานของผู้สอบบัญชีที่แสดงอยู่ในรายงานนั้น ซึ่งคาดว่าจะถูกจัดเตรียมให้กับข้าพเจ้าภายหลังวันที่ในรายงานของผู้สอบบัญชีนี้

ความเห็นของข้าพเจ้าต่องบการเงินรวมและงบการเงินเฉพาะกิจการไม่ครอบคลุมถึงข้อมูลอื่นและข้าพเจ้าไม่ได้ให้ข้อสรุปในลักษณะการให้ความเชื่อมั่นในรูปแบบใด ๆ ต่อข้อมูลอื่นนั้น

ความรับผิดชอบของข้าพเจ้าที่เกี่ยวข้องกับการตรวจสอบงบการเงินรวมและงบการเงินเฉพาะกิจการคือการอ่านและพิจารณาว่าข้อมูลอื่นนั้นมีความขัดแย้งที่มีสาระสำคัญกับงบการเงินรวมและงบการเงินเฉพาะกิจการหรือกับความถี่ที่ได้รับจากการตรวจสอบของข้าพเจ้าหรือไม่ หรือปรากฏว่าข้อมูลอื่นแสดงขัดต่อข้อเท็จจริงอันเป็นสาระสำคัญหรือไม่

เมื่อข้าพเจ้าได้อ่านรายงานประจำปี หากสรุปได้ว่ามีการแสดงข้อมูลที่ขัดต่อข้อเท็จจริงอันเป็นสาระสำคัญ ข้าพเจ้าจะสื่อสารเรื่องดังกล่าวให้ผู้มีหน้าที่ในการกำกับดูแลทราบเพื่อให้มีการดำเนินการแก้ไขที่เหมาะสมต่อไป

ความรับผิดชอบของผู้บริหารและผู้มีหน้าที่ในการกำกับดูแลต่องบการเงินรวมและงบการเงินเฉพาะกิจการ

ผู้บริหารมีหน้าที่รับผิดชอบในการจัดทำและนำเสนอของงบการเงินรวมและงบการเงินเฉพาะกิจการเหล่านี้โดยถูกต้องตามที่ควรตามมาตรฐานการรายงานทางการเงิน และรับผิดชอบเกี่ยวกับการควบคุมภายในที่ผู้บริหารพิจารณาว่าจำเป็นเพื่อให้สามารถจัดทำงบการเงินรวมและงบการเงินเฉพาะกิจการที่ปราศจากการแสดงข้อมูลที่ขัดต่อข้อเท็จจริงอันเป็นสาระสำคัญไม่ว่าจะเกิดจากการทุจริตหรือข้อผิดพลาด

ในการจัดทำงบการเงินรวมและงบการเงินเฉพาะกิจการ ผู้บริหารรับผิดชอบในการประเมินความสามารถของกลุ่มบริษัทและบริษัทในการดำเนินงานต่อเนื่อง เปิดเผยเรื่องที่เกี่ยวข้องกับการดำเนินงานต่อเนื่องและการใช้เกณฑ์การบัญชีสำหรับการดำเนินงานต่อเนื่องเว้นแต่ผู้บริหารมีความตั้งใจที่จะเลิกกลุ่มบริษัทและบริษัท หรือหยุดดำเนินงานหรือไม่สามารถดำเนินงานต่อเนื่องต่อไปได้

ผู้มีหน้าที่ในการกำกับดูแลมีหน้าที่ในการสอดส่องดูแลกระบวนการในการจัดทำรายงานทางการเงินของกลุ่มบริษัทและบริษัท

ความรับผิดชอบของผู้สอบบัญชีต่อการตรวจสอบงบการเงินรวมและงบการเงินเฉพาะกิจการ

การตรวจสอบของข้าพเจ้ามีวัตถุประสงค์เพื่อให้ได้ความเชื่อมั่นอย่างสมเหตุสมผลว่างบการเงินรวมและงบการเงินเฉพาะกิจการโดยรวมปราศจากการแสดงข้อมูลที่ขัดต่อข้อเท็จจริงอันเป็นสาระสำคัญหรือไม่ไม่ว่าจะเกิดจากการทุจริตหรือข้อผิดพลาด และเสนอรายงานของผู้สอบบัญชีซึ่งรวมความเห็นของข้าพเจ้าอยู่ด้วย ความเชื่อมั่นอย่างสมเหตุสมผลคือ ความเชื่อมั่นในระดับสูงแต่ไม่ได้เป็นการรับประกันว่าการปฏิบัติตามตรวจสอบตามมาตรฐานการสอบบัญชีจะสามารถตรวจพบข้อมูลที่ขัดต่อข้อเท็จจริงอันเป็นสาระสำคัญที่มีอยู่ได้เสมอไป ข้อมูลที่ขัดต่อข้อเท็จจริงอาจเกิดจากการทุจริตหรือข้อผิดพลาดและถือว่ามีสาระสำคัญเมื่อคาดการณ์อย่างสมเหตุสมผลได้ว่ารายการที่ขัดต่อข้อเท็จจริงแต่ละรายการหรือทุกรายการรวมกันจะมีผลต่อการตัดสินใจทางเศรษฐกิจของผู้ใช้งบการเงินจากการใช้งบการเงินรวมและงบการเงินเฉพาะกิจการเหล่านี้

ในการตรวจสอบของข้าพเจ้าตามมาตรฐานการสอบบัญชี ข้าพเจ้าใช้ดุลยพินิจและการสังเกตและสงสัยเยี่ยงผู้ประกอบวิชาชีพตลอดการตรวจสอบ การปฏิบัติตามของข้าพเจ้ารวมถึง

- ระบุและประเมินความเสี่ยงที่อาจมีการแสดงข้อมูลที่ขัดต่อข้อเท็จจริงอันเป็นสาระสำคัญในงบการเงินรวมและงบการเงินเฉพาะกิจการไม่ว่าจะเกิดจากการทุจริตหรือข้อผิดพลาด ออกแบบและปฏิบัติตามตามวิธีการตรวจสอบเพื่อตอบสนองต่อความเสี่ยงเหล่านั้น และได้หลักฐานการสอบบัญชีที่เพียงพอและเหมาะสมเพื่อเป็นเกณฑ์ในการแสดงความเห็นของข้าพเจ้า ความเสี่ยงที่ไม่พบข้อมูลที่ขัดต่อข้อเท็จจริงอันเป็นสาระสำคัญซึ่งเป็นผลมาจากการทุจริตจะสูงกว่าความเสี่ยงที่เกิดจากข้อผิดพลาด เนื่องจากการทุจริตอาจเกี่ยวกับการสมรู้ร่วมคิด การปลอมแปลงเอกสารหลักฐาน การตั้งใจละเว้นการแสดงผล การแสดงข้อมูลที่ผิดตรงตามข้อเท็จจริงหรือการแทรกแซงการควบคุมภายใน
- ทำความเข้าใจเกี่ยวกับระบบการควบคุมภายในที่เกี่ยวข้องกับการตรวจสอบ เพื่อออกแบบวิธีการตรวจสอบให้เหมาะสมกับสถานการณ์ แต่ไม่ใช่เพื่อวัตถุประสงค์ในการแสดงความเห็นต่อความมีประสิทธิภาพของการควบคุมภายในของกลุ่มบริษัทและบริษัท
- ประเมินความเหมาะสมของนโยบายการบัญชีที่ผู้บริหารใช้และความสมเหตุสมผลของประมาณการทางบัญชีและการเปิดเผยข้อมูลที่เกี่ยวข้องซึ่งจัดทำขึ้นโดยผู้บริหาร
- สรุปเกี่ยวกับความเหมาะสมของการใช้เกณฑ์การบัญชีสำหรับกิจการที่ดำเนินงานต่อเนื่องของผู้บริหาร และจากหลักฐานการสอบบัญชีที่ได้รับสรุปว่ามีความไม่แน่นอนที่

มีสาระสำคัญที่เกี่ยวกับเหตุการณ์หรือสถานการณ์ที่อาจเป็นเหตุให้เกิดข้อสงสัยอย่างมีนัยสำคัญต่อความสามารถของกลุ่มบริษัทและบริษัทในการดำเนินงานต่อเนื่องหรือไม่ ถ้าข้าพเจ้าได้ข้อสรุปว่ามีความไม่แน่นอนที่มีสาระสำคัญ ข้าพเจ้าจะต้องให้ข้อสังเกตไว้ในรายงานของผู้สอบบัญชีของข้าพเจ้า ถึงการเปิดเผยข้อมูลในงบการเงินรวมและงบการเงินเฉพาะกิจการที่เกี่ยวข้อง หรือหากเห็นว่าการเปิดเผยดังกล่าวไม่เพียงพอ ข้าพเจ้าจะแสดงความคิดเห็นที่เปลี่ยนแปลงไป ข้อสรุปของข้าพเจ้าขึ้นอยู่กับหลักฐานการสอบบัญชีที่ได้รับจนถึงวันที่ในรายงานของผู้สอบบัญชีของข้าพเจ้า อย่างไรก็ตาม เหตุการณ์หรือสถานการณ์ในอนาคตอาจเป็นเหตุให้กลุ่มบริษัทและบริษัทต้องหยุดการดำเนินงานต่อเนื่องได้

- ประเมินการนำเสนอโครงสร้างและเนื้อหาของงบการเงินรวมและงบการเงินเฉพาะกิจการโดยรวม รวมถึงการเปิดเผยข้อมูลว่างบการเงินรวมและงบการเงินเฉพาะกิจการแสดงรายการและเหตุการณ์ในรูปแบบที่ทำให้มีการนำเสนอข้อมูลโดยถูกต้องตามที่ควรหรือไม่
- การได้รับหลักฐานการสอบบัญชีที่เหมาะสมอย่างเพียงพอเกี่ยวกับข้อมูลทางการเงินของกิจการภายในกลุ่มหรือกิจกรรมทางธุรกิจภายในกลุ่มบริษัทเพื่อแสดงความเห็นต่องบการเงินรวม ข้าพเจ้ารับผิดชอบต่อการกำหนดแนวทางการควบคุมดูแล และการปฏิบัติตามตรวจสอบกลุ่มบริษัท ข้าพเจ้าเป็นผู้รับผิดชอบแต่เพียงผู้เดียวต่อความเห็นของข้าพเจ้า

ข้าพเจ้าได้สื่อสารกับผู้มีส่วนที่ในการกำกับดูแลในเรื่องต่าง ๆ ซึ่งรวมถึงขอบเขตและช่วงเวลาของการตรวจสอบตามที่ได้วางแผนไว้ ประเด็นที่มีนัยสำคัญที่พบจากการตรวจสอบรวมถึงข้อบกพร่องที่มีนัยสำคัญในระบบการควบคุมภายในหากข้าพเจ้าได้พบในระหว่างการตรวจสอบของข้าพเจ้า

ข้าพเจ้าได้ให้คำรับรองแก่ผู้มีส่วนที่ในการกำกับดูแลว่าข้าพเจ้าได้ปฏิบัติตามข้อกำหนดจรรยาบรรณที่เกี่ยวข้องกับความเป็นอิสระ และได้สื่อสารกับผู้มีส่วนที่ในการกำกับดูแลเกี่ยวกับความสัมพันธ์ทั้งหมดตลอดจนเรื่องอื่น ซึ่งข้าพเจ้าเชื่อว่ามีเหตุผลที่บุคคลภายนอกอาจพิจารณาว่ากระทบต่อความเป็นอิสระของข้าพเจ้าและมาตรการที่ข้าพเจ้าใช้เพื่อป้องกันไม่ให้ข้าพเจ้าขาดความเป็นอิสระ

จากเรื่องทั้งหลายที่สื่อสารกับผู้มีส่วนที่ในการกำกับดูแล ข้าพเจ้าได้พิจารณาเรื่องต่าง ๆ ที่มีนัยสำคัญที่สุดในการตรวจสอบงบการเงินรวมและงบการเงินเฉพาะกิจการในงวดปัจจุบันและกำหนดเป็นเรื่องสำคัญในการตรวจสอบ ข้าพเจ้าได้อธิบายเรื่องเหล่านี้ไว้ในรายงานของผู้สอบบัญชี เว้นแต่กฎหมายหรือข้อบังคับห้ามไม่ให้เปิดเผยเรื่อง

ดังกล่าวต่อสาธารณะ หรือในสถานการณ์ที่ยากที่จะเกิดขึ้น ข้าพเจ้าพิจารณาว่าไม่ควรสื่อสารเรื่องดังกล่าวในรายงานของข้าพเจ้าเพราะการกระทำดังกล่าวสามารถคาดการณ์ได้อย่างสมเหตุสมผลว่าจะมีผลกระทบในทางลบมากกว่าผลประโยชน์ที่ผู้มีส่วนได้เสียสาธารณะจะได้จากการสื่อสารดังกล่าว

ปัตตินันท์ ลีลาเมธวัณณ์

(ปัตตินันท์ ลีลาเมธวัณณ์)

ผู้สอบบัญชีรับอนุญาต เลขทะเบียน 11133

บริษัท พีเคเอฟ ออดิท (ประเทศไทย) จำกัด

กรุงเทพมหานคร

16 กุมภาพันธ์ 2564

บริษัท เอสเอเอเอ็ม เอ็นเนอร์ยี ดีเวลลอปเม้นท์ จำกัด (มหาชน) และบริษัทย่อย
งบแสดงฐานะการเงิน ณ วันที่ 31 ธันวาคม 2563

(หน่วย: บาท)

| | หมายเหตุ | งบการเงินรวม | | งบการเงินเฉพาะกิจการ | |
|--|----------|--------------------|--------------------|----------------------|--------------------|
| | | 2563 | 2562 | 2563 | 2562 |
| สินทรัพย์ | | | | | |
| สินทรัพย์หมุนเวียน | | | | | |
| เงินสดและรายการเทียบเท่าเงินสด | 6 | 101,097,108 | 51,893,608 | 68,624,309 | 17,844,855 |
| เงินลงทุนชั่วคราว | 7 | 21,650,489 | 81,077,778 | 21,650,489 | 81,077,778 |
| ลูกหนี้การค้าและลูกหนี้หมุนเวียนอื่น | 8 | 8,088,814 | 8,736,170 | 10,389,878 | 8,212,112 |
| งานโครงการระหว่างทำ | 9 | 10,586,128 | 10,175,658 | - | - |
| ค่าเช่าที่ดินจ่ายล่วงหน้า - ส่วนที่ครบกำหนดภายในหนึ่งปี | | - | 95,844 | - | - |
| เงินให้กู้ยืมระยะสั้นแก่กิจการที่เกี่ยวข้องกัน | 5 | - | - | 29,384,460 | 31,204,110 |
| สินทรัพย์หมุนเวียนอื่น | | 4,294,344 | 4,933,491 | 1,084,466 | 1,489,607 |
| รวมสินทรัพย์หมุนเวียน | | 145,716,883 | 156,912,549 | 131,133,602 | 139,828,462 |
| สินทรัพย์ไม่หมุนเวียน | | | | | |
| เงินลงทุนในบริษัทย่อย | 10 | - | - | 123,660,561 | 123,660,561 |
| ค่าเช่าที่ดินจ่ายล่วงหน้า - สรุติจากส่วนที่ครบกำหนด ภายในหนึ่งปี | | - | 8,115,132 | - | - |
| อสังหาริมทรัพย์เพื่อการลงทุน | 11 | 82,494,500 | 82,494,500 | - | - |
| ที่ดิน อาคารและอุปกรณ์ | 12 | 118,469,796 | 122,141,420 | 4,129,896 | 2,473,139 |
| สินทรัพย์สิทธิการใช้ | 13 | 36,471,692 | - | 12,945,619 | - |
| สินทรัพย์ไม่มีตัวตน | 14 | 68,025 | 75,486 | 63,226 | 70,043 |
| เงินมัดจำค่าอุปกรณ์ | 28.1 | 24,382,409 | 24,461,625 | - | - |
| สินทรัพย์ภาษีเงินได้รอการตัดบัญชี | 21 | 477,577 | 1,941,232 | 408,604 | 1,858,956 |
| สินทรัพย์ไม่หมุนเวียนอื่น | | 1,656,647 | 4,589,481 | 240,900 | 1,687,650 |
| รวมสินทรัพย์ไม่หมุนเวียน | | 264,020,646 | 243,818,876 | 141,448,806 | 129,750,349 |
| รวมสินทรัพย์ | | 409,737,529 | 400,731,425 | 272,582,408 | 269,578,811 |

หมายเหตุประกอบงบการเงินเป็นส่วนหนึ่งของงบการเงินนี้

บริษัท เอสเอเอเอ็ม เอ็มเบอร์รี่ ดีเวลลอปเม้นท์ จำกัด (มหาชน) และบริษัทย่อย
งบแสดงฐานะการเงิน ณ วันที่ 31 ธันวาคม 2563 (ต่อ)

(หน่วย: บาท)

| | หมายเหตุ | งบการเงินรวม | | งบการเงินเฉพาะกิจการ | |
|---|----------|--------------------|--------------------|----------------------|------------------|
| | | 2563 | 2562 | 2563 | 2562 |
| หนี้สินและส่วนของผู้ถือหุ้น | | | | | |
| หนี้สินหมุนเวียน | | | | | |
| เจ้าหนี้การค้าและเจ้าหนี้หมุนเวียนอื่น | 15 | 2,611,468 | 3,862,330 | 673,344 | 1,410,069 |
| เงินกู้ยืมระยะสั้นจากกิจการที่เกี่ยวข้องกัน | 5 | - | - | - | 5,500,000 |
| ส่วนของหนี้สินตามสัญญาเช่าที่ถึงกำหนดชำระภายในหนึ่งปี | 16 | 3,242,132 | - | 1,907,985 | - |
| ส่วนของเงินกู้ยืมระยะยาวจากสถาบันการเงินที่ถึงกำหนดชำระภายในหนึ่งปี | 17 | 18,225,847 | 17,483,951 | - | - |
| ภาษีเงินได้นิติบุคคลค้างจ่าย | | 1,694,520 | 1,658,068 | - | - |
| หนี้สินสัญญาอนุพันธ์ | 26 | 442,166 | - | - | - |
| หนี้สินหมุนเวียนอื่น | | 937,123 | 1,309,581 | 563,235 | 904,279 |
| รวมหนี้สินหมุนเวียน | | 27,153,256 | 24,313,930 | 3,144,564 | 7,814,348 |
| หนี้สินไม่หมุนเวียน | | | | | |
| หนี้สินตามสัญญาเช่า - สุทธิจากส่วนที่ถึงกำหนดชำระภายในหนึ่งปี | 16 | 23,832,128 | - | 9,522,408 | - |
| เงินกู้ยืมระยะยาวจากสถาบันการเงิน - สุทธิจากส่วนที่ถึงกำหนดชำระภายในหนึ่งปี | 17 | 64,223,277 | 82,449,125 | - | - |
| ประมาณการหนี้สินไม่หมุนเวียนสำหรับผลประโยชน์พนักงาน | 18 | 1,612,153 | 1,876,949 | 1,403,003 | 1,332,579 |
| หนี้สินไม่หมุนเวียนอื่น - ค่าเช่าค้างจ่าย | | - | 2,054,163 | - | 756,001 |
| รวมหนี้สินไม่หมุนเวียน | | 89,667,558 | 86,380,237 | 10,925,411 | 2,088,580 |
| รวมหนี้สิน | | 116,820,814 | 110,694,167 | 14,069,975 | 9,902,928 |

หมายเหตุประกอบงบการเงินเป็นส่วนหนึ่งของงบการเงินนี้

บริษัท เอสเอเอเอ็ม เอ็มเนอร์ยี ดีเวลลอปเม้นท์ จำกัด (มหาชน) และบริษัทย่อย
งบแสดงฐานะการเงิน ณ วันที่ 31 ธันวาคม 2563 (ต่อ)

(หน่วย: บาท)

| | หมายเหตุ | งบการเงินรวม | | งบการเงินเฉพาะกิจการ | |
|---|----------|--------------------|--------------------|----------------------|--------------------|
| | | 2563 | 2562 | 2563 | 2562 |
| หนี้สินและส่วนของผู้ถือหุ้น (ต่อ) | | | | | |
| ส่วนของผู้ถือหุ้น | | | | | |
| ทุนเรือนหุ้น | | | | | |
| ทุนจดทะเบียน | | | | | |
| หุ้นสามัญ 300,000,000 หุ้น มูลค่าหุ้นละ 0.50 บาท | | 150,000,000 | 150,000,000 | 150,000,000 | 150,000,000 |
| ทุนออกจำหน่ายและชำระเต็มมูลค่าแล้ว | | | | | |
| หุ้นสามัญ 300,000,000 หุ้น มูลค่าหุ้นละ 0.50 บาท | | 150,000,000 | 150,000,000 | 150,000,000 | 150,000,000 |
| ส่วนเกินมูลค่าหุ้นสามัญ | | 99,418,659 | 99,418,659 | 99,418,659 | 99,418,659 |
| ส่วนต่ำกว่าทุนจากการรวมธุรกิจภายใต้การควบคุมเดียวกัน | | (688,926) | (688,926) | - | - |
| กำไรสะสม | | | | | |
| จัดสรรแล้ว - สรรองตามกฎหมาย | 19 | 3,650,840 | 2,550,840 | 3,650,840 | 2,550,840 |
| ยังไม่ได้จัดสรร | | 40,454,018 | 40,373,728 | 5,161,962 | 7,425,412 |
| องค์ประกอบอื่นของส่วนของผู้ถือหุ้น | | 495,424 | (1,256,677) | 280,972 | 280,972 |
| ส่วนของผู้ถือหุ้นของบริษัทฯ | | 293,330,015 | 290,397,624 | 258,512,433 | 259,675,883 |
| ส่วนของผู้มีส่วนได้เสียที่ไม่มีอำนาจควบคุมของบริษัทย่อย | | (413,300) | (360,366) | - | - |
| รวมส่วนของผู้ถือหุ้น | | 292,916,715 | 290,037,258 | 258,512,433 | 259,675,883 |
| รวมหนี้สินและส่วนของผู้ถือหุ้น | | 409,737,529 | 400,731,425 | 272,582,408 | 269,578,811 |

หมายเหตุประกอบงบการเงินเป็นส่วนหนึ่งของงบการเงินนี้

บริษัท เอสเอเอเอ็ม เอ็นเนอร์ยี ดีเวลลอปเม้นท์ จำกัด (มหาชน) และบริษัทย่อย
งบกำไรขาดทุน สำหรับปีสิ้นสุดวันที่ 31 ธันวาคม 2563

(หน่วย: บาท)

| | หมายเหตุ | งบการเงินรวม | | งบการเงินเฉพาะกิจการ | |
|---|----------|-------------------|-------------------|----------------------|-------------------|
| | | 2563 | 2562 | 2563 | 2562 |
| รายได้ | | | | | |
| รายได้จากการขาย | | 17,037,938 | 16,889,168 | - | - |
| รายได้จากการบริการ | | 41,771,040 | 41,771,040 | 11,617,175 | 11,948,224 |
| รายได้ค่าเช่า | 11 | 13,152,000 | 13,152,000 | - | - |
| รายได้เงินปันผลรับจากบริษัทย่อย | 5 | - | - | 15,799,258 | 10,099,406 |
| กำไรจากอัตราแลกเปลี่ยน | | - | - | 1,837,444 | - |
| รายได้อื่น | | 1,399,809 | 1,512,844 | 12,906,311 | 12,285,595 |
| รวมรายได้ | | 73,360,787 | 73,325,052 | 42,160,188 | 34,333,225 |
| ค่าใช้จ่าย | | | | | |
| ต้นทุนขาย | | 6,163,828 | 6,113,574 | - | - |
| ต้นทุนบริการและให้เช่า | | 13,386,767 | 12,913,998 | 3,829,058 | 3,452,477 |
| ค่าใช้จ่ายในการขายและบริการ | | 220,043 | 221,000 | 220,043 | 221,000 |
| ค่าใช้จ่ายในการบริหาร | | 19,070,826 | 26,498,117 | 15,141,698 | 16,703,973 |
| ผลขาดทุนจากอัตราแลกเปลี่ยน | | 769,465 | 1,673,799 | - | 1,894,007 |
| รวมค่าใช้จ่าย | | 39,610,929 | 47,420,488 | 19,190,799 | 22,271,457 |
| กำไรก่อนค่าใช้จ่ายทางการเงินและค่าใช้จ่ายภาษีเงินได้ | | 33,749,858 | 25,904,564 | 22,969,389 | 12,061,768 |
| ต้นทุนทางการเงิน | | (3,653,839) | (4,591,789) | (182,487) | (275,959) |
| กำไรก่อนภาษีเงินได้ | | 30,096,019 | 21,312,775 | 22,786,902 | 11,785,809 |
| ค่าใช้จ่ายภาษีเงินได้ | 21 | (5,857,320) | (4,811,538) | (1,450,352) | (295,925) |
| กำไรสำหรับปี | | 24,238,699 | 16,501,237 | 21,336,550 | 11,489,884 |

หมายเหตุประกอบงบการเงินเป็นส่วนหนึ่งของงบการเงินนี้

บริษัท เอสเอเอเอ็ม เอ็นเนอร์ยี ดีเวลลอปเม้นท์ จำกัด (มหาชน) และบริษัทย่อย
งบกำไรขาดทุน สำหรับปีสิ้นสุดวันที่ 31 ธันวาคม 2563 (ต่อ)

(หน่วย: บาท)

| | หมายเหตุ | งบการเงินรวม | | งบการเงินเฉพาะกิจการ | |
|--|----------|--------------|-------------|----------------------|-------------|
| | | 2563 | 2562 | 2563 | 2562 |
| การแบ่งปันกำไร | | | | | |
| ส่วนที่เป็นของผู้ถือหุ้นของบริษัทฯ | | 24,272,329 | 16,549,113 | 21,336,550 | 11,489,884 |
| ส่วนที่เป็นของผู้มีส่วนได้เสียที่ไม่มีอำนาจควบคุม ของบริษัทย่อย | | (33,630) | (47,876) | | |
| | | 24,238,699 | 16,501,237 | | |
| กำไรต่อหุ้นขั้นพื้นฐาน (บาท) | | | | | |
| กำไรส่วนที่เป็นของผู้ถือหุ้นของบริษัทฯ | 23 | 0.081 | 0.055 | 0.071 | 0.038 |
| จำนวนหุ้นสามัญถัวเฉลี่ยถ่วงน้ำหนัก (หุ้น) | | 300,000,000 | 300,000,000 | 300,000,000 | 300,000,000 |

หมายเหตุประกอบงบการเงินเป็นส่วนหนึ่งของงบการเงินนี้

บริษัท เอสเอเอเอ็ม เอ็นเนอร์ยี ดีเวลลอปเม้นท์ จำกัด (มหาชน) และบริษัทย่อย
งบกำไรขาดทุนเบ็ดเสร็จ สำหรับปีสิ้นสุดวันที่ 31 ธันวาคม 2563

(หน่วย: บาท)

| | หมายเหตุ | งบการเงินรวม | | งบการเงินเฉพาะกิจการ | |
|---|----------|--------------|------------|----------------------|------------|
| | | 2563 | 2562 | 2563 | 2562 |
| กำไรสำหรับปี | | 24,238,699 | 16,501,237 | 21,336,550 | 11,489,884 |
| กำไรขาดทุนเบ็ดเสร็จอื่น: | | | | | |
| รายการที่อาจถูกจัดประเภทใหม่ไว้ในกำไรหรือขาดทุนในภายหลัง | | | | | |
| <ul style="list-style-type: none"> ผลต่างของอัตราแลกเปลี่ยนจากการแปลงค่างบการเงิน ที่เป็นเงินตราต่างประเทศ - สุทธิจากภาษีเงินได้ | | 1,733,539 | (864,869) | - | - |
| รายการที่จะถูกบันทึกในส่วนของกำไรหรือขาดทุนในภายหลัง - สุทธิจากภาษีเงินได้ | | 1,733,539 | (864,869) | - | - |
| รายการที่จะไม่ถูกบันทึกในส่วนของกำไรหรือขาดทุนในภายหลัง | | | | | |
| <ul style="list-style-type: none"> ผลขาดทุนจากการประมาณการตามหลักคณิตศาสตร์ประกันภัย | | - | (114,192) | - | (127,781) |
| <ul style="list-style-type: none"> ผลกระทบของภาษีเงินได้ | | - | 23,518 | - | 25,556 |
| รายการที่จะไม่ถูกบันทึกในส่วนของกำไรหรือขาดทุนในภายหลัง - สุทธิจากภาษีเงินได้ | | - | (90,674) | - | (102,225) |
| กำไรขาดทุนเบ็ดเสร็จอื่นสำหรับปี | | 1,733,539 | (955,543) | - | (102,225) |
| กำไรขาดทุนเบ็ดเสร็จรวมสำหรับปี | | 25,972,238 | 15,545,694 | 21,336,550 | 11,387,659 |
| การแบ่งปันกำไรเบ็ดเสร็จรวม | | | | | |
| ส่วนที่เป็นของผู้ถือหุ้นของบริษัทฯ | | 26,024,430 | 15,593,566 | 21,336,550 | 11,387,659 |
| ส่วนที่เป็นของผู้มีส่วนได้เสียที่ไม่มีอำนาจควบคุมของบริษัทย่อย | | (52,192) | (47,872) | | |
| | | 25,972,238 | 15,545,694 | | |

หมายเหตุประกอบงบการเงินเป็นส่วนหนึ่งของงบการเงินนี้

บริษัท เอสเอเอเอ็ม เอ็นเนอร์ยี ดีเวลลอปเม้นท์ จำกัด (มหาชน) และบริษัทย่อย
งบแสดงการเปลี่ยนแปลงส่วนของผู้ถือหุ้น สำหรับปีสิ้นสุดวันที่ 31 ธันวาคม 2563

(หน่วย: บาท)

| หมายเหตุ | งบการเงินรวม | | | | | | | | | |
|--|---------------------------------------|---------------------------------|--|-----------|--------------|-----------------------------|--|---|---|------------------------------|
| | ส่วนของผู้ถือหุ้นของบริษัทฯ | | | | | ส่วนของผู้ถือหุ้นของบริษัทฯ | | | | |
| | ทุนเรือนหุ้น ที่ออกและ ชำระแล้ว | ส่วนเกิน มูลค่า หุ้นสามัญ | ส่วนต่ำกว่า ทุนจากการ รวมธุรกิจ ภายใต้การ ควบคุม เดียวกัน | กำไรสะสม | | องค์ประกอบอื่นของผู้ถือหุ้น | | | ส่วนของผู้ ถือหุ้น ที่มี ได้เสียกับ อำนาจ ควบคุมของ บริษัทฯ | รวมส่วน ของ ผู้ถือหุ้น |
| | | | | กำไรสุทธิ | กำไรสะสม | กำไรขาดทุนเบ็ดเสร็จอื่น | กำไร (ขาดทุน) จาก การประมาณการ ตามหลักคณิตศาสตร์ ประกันภัยสำหรับ โครงการ ผลประโยชน์ ที่กำหนดไว้ | ผลต่างจาก การแปลงค่า งบการเงิน ที่เป็น เงินตรา ต่างประเทศ | | |
| สำหรับปีสิ้นสุดวันที่ 31 ธันวาคม 2562 | 150,000,000 | 99,418,659 | (688,926) | 1,976,346 | 46,899,109 | (658,745) | 357,615 | 297,304,058 | (311,900) | 296,992,158 |
| กำไรสุทธิสำหรับปี | - | - | - | - | 16,549,113 | - | - | 16,549,113 | (47,876) | 16,501,237 |
| กำไรขาดทุนเบ็ดเสร็จอื่นสำหรับปี | - | - | - | - | - | (864,871) | (90,676) | (955,547) | 4 | (955,543) |
| กำไรขาดทุนเบ็ดเสร็จรวมสำหรับปี | - | - | - | - | 16,549,113 | (864,871) | (90,676) | 15,593,566 | (47,872) | 15,545,694 |
| โอนกำไรสะสมที่ยังไม่ได้จัดสรร ไปเป็นสำรองตามกฎหมาย | - | - | - | 574,494 | (574,494) | - | - | - | - | - |
| เงินปันผลจ่าย | - | - | - | - | (22,500,000) | - | - | (22,500,000) | - | (22,500,000) |
| ส่วนของผู้ถือหุ้นได้เสียที่ไม่มีอำนาจควบคุม ของบริษัทฯ ย่อยลดลงจากการจ่ายเงินปันผลของ บริษัทฯ ย่อย | - | - | - | - | - | - | - | - | (594) | (594) |
| ยอดคงเหลือ ณ วันที่ 31 ธันวาคม 2562 | 150,000,000 | 99,418,659 | (688,926) | 2,550,840 | 40,373,728 | (1,523,616) | 266,939 | 290,397,624 | (360,366) | 290,037,258 |

หมายเหตุประกอบงบการเงินเป็นส่วนหนึ่งของงบการเงินนี้

บริษัท เอสเอเอเอ็ม เอ็มเบอรัย ดีเวลลอปเม้นท์ จำกัด (มหาชน) และบริษัทย่อย
งบแสดงการเปลี่ยนแปลงส่วนของผู้ถือหุ้น สำหรับปีสิ้นสุดวันที่ 31 ธันวาคม 2563 (ต่อ)

(หน่วย: ล้านบาท)

| หมายเหตุ | งบการเงินรวม | | | | | | | | | |
|--|---------------------------------------|---------------------------------|--|------------------------------------|---------------------|--|---|---------------------------------|--|--------------------------|
| | ส่วนของผู้ถือหุ้นของบริษัทฯ | | | | | ส่วนของผู้ถือหุ้นของบริษัทฯ | | | | |
| | ทุนเรือนหุ้น ที่ออกและ ชำระแล้ว | ส่วนเกิน มูลค่า หุ้นสามัญ | ส่วนต่างที่ ทุนจากการ รวมธุรกิจ ภายใต้การ ควบคุม เดียวกัน | กำไรสะสม | | องค์ประกอบอื่นของผู้ถือหุ้น | | ส่วนของผู้ถือหุ้น ของบริษัทฯ | ส่วน ที่เสียที่ไม่ได้ คำนวณของ บริษัทย่อย | รวมส่วน ของผู้ถือหุ้น |
| | | | | จัดสรรแล้ว - สำรองตาม กฎหมาย | ยังไม่ได้ จัดสรร | ต่างจาก การแปลงค่า งบการเงิน ที่เป็นเงินตรา ต่างประเทศ | กำไร (ขาดทุน) จาก การประเมินการ ตามหลักคณิตศาสตร์ ประกันภัยสำหรับ โครงการ ผลประโยชน์ ที่กำหนดไว้ | | | |
| สำหรับปีสิ้นสุดวันที่ 31 ธันวาคม 2563 | | | | | | | | | | |
| ยอดคงเหลือ ณ วันที่ 31 ธันวาคม 2562 ตาม ที่รายงานในปีก่อน | 150,000,000 | 99,418,659 | (688,926) | 2,550,840 | 40,373,728 | (1,523,616) | 266,939 | 290,397,624 | (360,366) | 290,037,258 |
| ผลกระทบจากการเปลี่ยนแปลงนโยบายการบัญชี | - | - | - | - | (592,039) | - | - | (592,039) | - | (592,039) |
| ยอดคงเหลือ ณ วันที่ 1 มกราคม 2563 | 150,000,000 | 99,418,659 | (688,926) | 2,550,840 | 39,781,689 | (1,523,616) | 266,939 | 289,805,585 | (360,366) | 289,445,219 |
| กำไรสุทธิสำหรับปี | - | - | - | - | 24,272,329 | - | - | 24,272,329 | (33,630) | 24,238,699 |
| กำไรขาดทุนเบ็ดเสร็จอื่นสำหรับปี | - | - | - | - | - | 1,752,101 | - | 1,752,101 | (18,562) | 1,733,539 |
| กำไรขาดทุนเบ็ดเสร็จรวมสำหรับปี | - | - | - | - | 24,272,329 | 1,752,101 | - | 26,024,430 | (52,192) | 25,972,238 |
| โอนกำไรสะสมที่ยังไม่ได้จัดสรร ไปเป็นสำรองตามกฎหมาย | - | - | - | 1,100,000 | (1,100,000) | - | - | - | - | - |
| เงินปันผลจ่าย | - | - | - | - | (22,500,000) | - | - | (22,500,000) | - | (22,500,000) |
| ส่วนของผู้ถือหุ้นได้เสียที่ไม่เป็นอำนาจควบคุม ของบริษัทย่อยลดลงจากการจ่ายเงินปันผลของ บริษัทย่อย | - | - | - | - | - | - | - | - | (742) | (742) |
| ยอดคงเหลือ ณ วันที่ 31 ธันวาคม 2563 | 150,000,000 | 99,418,659 | (688,926) | 3,650,840 | 40,454,018 | 228,485 | 266,939 | 293,330,015 | (413,300) | 292,916,715 |

หมายเหตุประกอบงบการเงินเป็นส่วนหนึ่งของงบการเงินนี้

บริษัท เอสเอเอเอ็ม เอ็นเนอร์ยี ดีเวลลอปเม้นท์ จำกัด (มหาชน) และบริษัทย่อย
งบแสดงการเปลี่ยนแปลงส่วนของผู้ถือหุ้น สำหรับปีสิ้นสุดวันที่ 31 ธันวาคม 2563 (ต่อ)

(หน่วย: บาท)

| หมายเหตุ | งบการเงินเฉพาะกิจการ | | | | | | ส่วนของผู้ถือหุ้น |
|---|---------------------------------------|-----------------------------|------------------------------------|-----------------|--|--------------|-------------------|
| | ทุนเรือนหุ้น ที่ออกและ ชำระแล้ว | ส่วนเกินมูลค่า หุ้นสามัญ | กำไรสะสม | | กำไร (ขาดทุน) จากกิจกรรมการ ตามหลักคณิตศาสตร์ ประกันภัยสำหรับโครงการ ผลประโยชน์ที่กำหนดไว้ | | |
| | | | จัดสรรแล้ว - สำรองตาม กฎหมาย | ยังไม่ได้จัดสรร | | | |
| สำหรับปีสิ้นสุดวันที่ 31 ธันวาคม 2562 | | | | | | | |
| ยอดคงเหลือ ณ วันที่ 1 มกราคม 2562 | 150,000,000 | 99,418,659 | 1,976,346 | 19,010,022 | 388,197 | 270,788,224 | |
| กำไรขาดทุนสำหรับปี | - | - | - | 11,489,884 | - | 11,489,884 | |
| กำไรขาดทุนเบ็ดเสร็จอื่นสำหรับปี | - | - | - | - | (102,225) | (102,225) | |
| กำไรขาดทุนเบ็ดเสร็จรวมสำหรับปี | - | - | - | 11,489,884 | (102,225) | 11,387,659 | |
| โอนกำไรสะสมที่ยังไม่ได้จัดสรรไปเป็นสำรองตามกฎหมาย | - | - | 574,494 | (574,494) | - | - | |
| เงินปันผลจ่าย | - | - | - | (22,500,000) | - | (22,500,000) | |
| ยอดคงเหลือ ณ วันที่ 31 ธันวาคม 2562 | 150,000,000 | 99,418,659 | 2,550,840 | 7,425,412 | 280,972 | 259,675,883 | |
| สำหรับปีสิ้นสุดวันที่ 31 ธันวาคม 2563 | | | | | | | |
| ยอดคงเหลือ ณ วันที่ 1 มกราคม 2563 | 150,000,000 | 99,418,659 | 2,550,840 | 7,425,412 | 280,972 | 259,675,883 | |
| กำไรขาดทุนสำหรับปี | - | - | - | 21,336,550 | - | 21,336,550 | |
| กำไรขาดทุนเบ็ดเสร็จรวมสำหรับปี | - | - | - | 21,336,550 | - | 21,336,550 | |
| โอนกำไรสะสมที่ยังไม่ได้จัดสรรไปเป็นสำรองตามกฎหมาย | - | - | 1,100,000 | (1,100,000) | - | - | |
| เงินปันผลจ่าย | - | - | - | (22,500,000) | - | (22,500,000) | |
| ยอดคงเหลือ ณ วันที่ 31 ธันวาคม 2563 | 150,000,000 | 99,418,659 | 3,650,840 | 5,161,962 | 280,972 | 258,512,433 | |

หมายเหตุประกอบงบการเงินเป็นส่วนหนึ่งของงบการเงินนี้

บริษัท เอสเอเอเอ็ม เอ็นเนอร์ยี่ ดีเวลลอปเม้นท์ จำกัด (มหาชน) และบริษัทย่อย
งบกระแสเงินสด สำหรับปีสิ้นสุดวันที่ 31 ธันวาคม 2563

(หน่วย: บาท)

| หมายเหตุ | งบการเงินรวม | | งบการเงินเฉพาะกิจการ | |
|--|--------------|-------------|----------------------|--------------|
| | 2563 | 2562 | 2563 | 2562 |
| กระแสเงินสดจากกิจกรรมดำเนินงาน | | | | |
| กำไรก่อนภาษี | 30,096,019 | 21,312,775 | 22,786,902 | 11,785,809 |
| รายการปรับกระทบกำไรก่อนภาษีเป็นเงินสดรับ (จ่าย) จากกิจกรรมดำเนินงาน: | | | | |
| (กำไร) ขาดทุนจากอัตราแลกเปลี่ยนที่ยังไม่เกิดขึ้นจริง | 152,811 | 1,665,438 | (2,028,014) | 1,894,007 |
| กำไรจากการปรับมูลค่ายุติธรรมตราสารอนุพันธ์ | (149,874) | - | - | - |
| ค่าเช่าที่ดินจ่ายล่วงหน้าตัดจำหน่าย | - | 95,845 | - | - |
| ค่าเสื่อมราคาและค่าตัดจำหน่าย | 9,729,724 | 5,766,254 | 2,701,129 | 446,904 |
| กำไรจากการจำหน่ายอุปกรณ์ | (199,511) | (999) | - | - |
| ค่าเผื่อการด้อยค่าโรงไฟฟ้าระหว่างก่อสร้าง | 12 | - | - | - |
| ค่าตัดจำหน่ายภาษีเงินได้ถูกหัก ณ ที่จ่าย | - | 126,734 | - | - |
| ค่าตัดจำหน่ายงานโครงการระหว่างทำ | 9 | 131,076 | - | - |
| ประมาณการหนี้สินไม่หมุนเวียนสำหรับผลประโยชน์พนักงานเพิ่มขึ้น | | | | |
| รายได้เงินปันผลรับ | 5, 10 | - | (15,799,258) | (10,099,406) |
| รายได้ดอกเบี้ยรับ | (899,878) | (1,389,536) | (1,242,053) | (1,676,313) |
| ค่าใช้จ่ายดอกเบี้ย | 3,554,940 | 4,415,599 | 140,964 | 169,194 |
| กำไรจากการดำเนินงานก่อนการเปลี่ยนแปลงในสินทรัพย์และหนี้สินดำเนินงาน | 42,719,271 | 36,984,372 | 6,825,095 | 2,872,946 |
| สินทรัพย์ดำเนินงาน (เพิ่มขึ้น) ลดลง | | | | |
| ลูกหนี้การค้าและลูกหนี้หมุนเวียนอื่น | 332,984 | (112,114) | (2,720,601) | (3,140,513) |
| งานโครงการระหว่างทำ | - | (30,783) | - | - |
| สินทรัพย์หมุนเวียนอื่น | (193,512) | 499,212 | 2,307 | 320,672 |
| สินทรัพย์ไม่หมุนเวียนอื่น | 64,864 | 31,006 | - | (26,400) |
| หนี้สินดำเนินงานเพิ่มขึ้น (ลดลง) | | | | |

หมายเหตุประกอบงบการเงินเป็นส่วนหนึ่งของงบการเงินนี้

บริษัท เอสเอเอเอ็ม เอ็นเนอร์ยี ดีเวลลอปเม้นท์ จำกัด (มหาชน) และบริษัทย่อย
งบกระแสเงินสด สำหรับปีสิ้นสุดวันที่ 31 ธันวาคม 2563

(หน่วย: บาท)

| หมายเหตุ | งบการเงินรวม | | งบการเงินเฉพาะกิจการ | |
|---|-------------------|---------------------|----------------------|---------------------|
| | 2563 | 2562 | 2563 | 2562 |
| เจ้าหนี้การค้าและเจ้าหนี้หมุนเวียนอื่น | (1,078,581) | (1,996,773) | (562,253) | (1,463,145) |
| หนี้สินหมุนเวียนอื่น | (372,456) | (823,134) | (341,045) | (749,344) |
| หนี้สินไม่หมุนเวียนอื่น | - | 87,834 | - | 31,548 |
| กระแสเงินสดจาก (ใช้ไปใน) กิจกรรมดำเนินงาน | 41,472,570 | 34,639,620 | 3,203,503 | (2,154,236) |
| เงินสดรับจากภาษีเงินได้ถูกหัก ณ ที่จ่ายได้รับคืน | 1,285,659 | 736,782 | 853,550 | 516,709 |
| เงินสดจ่ายภาษีเงินได้ | (4,828,943) | (5,095,401) | (469,076) | (606,233) |
| เงินสดจ่ายผลประโยชน์พนักงาน | (568,760) | - | (195,000) | - |
| กระแสเงินสดสุทธิจาก (ใช้ไปใน) กิจกรรมดำเนินงาน | 37,360,526 | 30,281,001 | 3,392,977 | (2,243,760) |
| กระแสเงินสดจากกิจกรรมลงทุน | | | | |
| เงินสดจ่ายชำระค่ายานพาหนะ อุปกรณ์และซอฟต์แวร์คอมพิวเตอร์ | (2,604,999) | (280,486) | (2,582,880) | (120,176) |
| เงินสดรับจากการจำหน่ายอุปกรณ์ | 208,446 | 1,000 | - | - |
| เงินสดรับจากการรับคืนเงินให้กู้ยืมระยะสั้นแก่กิจการที่เกี่ยวข้องกัน | 5 | - | 33,200,160 | 1,500,000 |
| เงินสดจ่ายให้กู้ยืมระยะสั้นแก่กิจการที่เกี่ยวข้องกัน | 5 | - | (29,624,500) | (9,448,014) |
| เงินปันผลรับจากบริษัทย่อย | 5 | - | 15,799,258 | 10,099,406 |
| เงินสดจ่ายเพื่อการเพิ่มทุนในบริษัทย่อย | 10 | - | - | (6,696,000) |
| เงินลงทุนชั่วคราว (เพิ่มขึ้น) ลดลง | 59,427,289 | (81,077,778) | 59,427,289 | (81,077,778) |
| เงินสดรับจากดอกเบี้ยรับ | 812,155 | 1,377,030 | 1,668,926 | 1,303,785 |
| กระแสเงินสดสุทธิจาก (ใช้ไปใน) กิจกรรมลงทุน | 57,842,891 | (79,980,234) | 77,888,253 | (84,438,777) |
| กระแสเงินสดจากกิจกรรมจัดหาเงิน | | | | |
| เงินสดจ่ายคืนเงินกู้ยืมระยะสั้นจากกิจการที่เกี่ยวข้องกัน | 5 | - | (5,500,000) | (500,000) |
| เงินสดจ่ายคืนเงินกู้ยืมระยะยาวจากกิจการที่เกี่ยวข้องกัน | 5 | - | - | (14,210,000) |
| เงินสดจ่ายคืนเงินกู้ยืมระยะยาวจากสถาบันการเงิน | 17 | (17,483,951) | (31,426,826) | - |
| เงินสดจ่ายชำระหนี้สินตามสัญญาเช่า | 16 | (3,406,768) | (2,186,340) | - |

หมายเหตุประกอบงบการเงินเป็นส่วนหนึ่งของงบการเงินนี้

บริษัท เอสเอเอเอ็ม เอ็นเนอร์ยี่ ดีเวลลอปเม้นท์ จำกัด (มหาชน) และบริษัทย่อย
งบกระแสเงินสด สำหรับปีสิ้นสุดวันที่ 31 ธันวาคม 2563

(หน่วย: บาท)

| หมายเหตุ | งบการเงินรวม | | งบการเงินเฉพาะกิจการ | |
|---|---------------------|----------------------|----------------------|----------------------|
| | 2563 | 2562 | 2563 | 2562 |
| เงินสดจ่ายค่าใช้จ่ายทางตรงในการออกหุ้นเพิ่มทุน | - | (3,683,462) | - | (3,683,462) |
| เงินปันผลจ่าย | 25 | (22,500,000) | (22,500,000) | (22,500,000) |
| เงินสดจ่ายดอกเบี้ย | (3,800,450) | (4,549,331) | (315,436) | (144,879) |
| ส่วนของผู้มีส่วนได้เสียที่ไม่มีอำนาจควบคุมของบริษัทย่อย ลดลงจากการจ่ายเงินปันผลของบริษัทย่อย | (743) | (594) | - | - |
| กระแสเงินสดสุทธิจาก (ใช้ไปใน) กิจกรรมจัดหาเงิน | (47,191,912) | (62,160,213) | (30,501,776) | (41,038,341) |
| ผลกระทบของอัตราแลกเปลี่ยนที่มีต่อเงินสดและรายการเทียบเท่าเงินสด | 1,191,995 | (241,850) | - | - |
| เงินสดและรายการเทียบเท่าเงินสดเพิ่มขึ้น (ลดลง) สุทธิ | 49,203,500 | (112,101,296) | 50,779,454 | (127,720,878) |
| เงินสดและรายการเทียบเท่าเงินสด ณ วันต้นปี | 51,893,608 | 163,994,904 | 17,844,855 | 145,565,733 |
| เงินสดและรายการเทียบเท่าเงินสด ณ วันปลายปี | 101,097,108 | 51,893,608 | 68,624,309 | 17,844,855 |

หมายเหตุประกอบงบการเงินเป็นส่วนหนึ่งของงบการเงินนี้

บริษัท เอสเอเอเอ็ม เอ็นเนอร์ยี ดีเวลลอปเม้นท์ จำกัด (มหาชน) และบริษัทย่อย

หมายเหตุประกอบงบการเงินรวม
สำหรับปีสิ้นสุดวันที่ 31 ธันวาคม 2563

1. ข้อมูลทั่วไป

บริษัท เอสเอเอเอ็ม เอ็นเนอร์ยี ดีเวลลอปเม้นท์ จำกัด (มหาชน) (“บริษัทฯ”) เป็นบริษัทมหาชนซึ่งจัดตั้งและมีภูมิลำเนาในประเทศไทย ที่อยู่ตามที่จดทะเบียนของ บริษัทฯอยู่ที่ อาคารเมเจอร์ ทาวเวอร์ ทองหล่อ ห้องเลขที่ 2.2 ชั้นที่ 10 เลขที่ 141 ซอยสุขุมวิท 63 (เอกมัย) ถนนสุขุมวิท แขวงคลองตันเหนือ เขตวัฒนา จังหวัดกรุงเทพมหานคร

ผู้ถือหุ้นรายใหญ่ในระหว่างงวดได้แก่ นายพุดด้วง คงคามี่ ซึ่งถือหุ้นในบริษัทร้อยละ 34.58

กลุ่มบริษัทดำเนินธุรกิจหลักเกี่ยวกับการผลิตและจำหน่ายกระแสไฟฟ้าจากพลังงานแสงอาทิตย์ การให้บริการพัฒนาโครงการโรงไฟฟ้าพลังงานหมุนเวียนเพื่อจำหน่าย รวมถึงจัดหาสถานที่ตั้งและให้บริการที่เกี่ยวข้องภายในโครงการและลงทุนในธุรกิจโรงไฟฟ้าพลังงานหมุนเวียน

2. เกณฑ์ในการจัดกำงงบการเงิน

2.1 เกณฑ์การถือปฏิบัติ

งบการเงินนี้จัดทำขึ้นตามมาตรฐานการรายงานทางการเงินรวมถึงแนวปฏิบัติทางการบัญชีที่ประกาศใช้โดยสภาวิชาชีพบัญชี (“สภาวิชาชีพบัญชี”) กวาระเบียบและประกาศคณะกรรมการกำกับหลักทรัพย์และตลาดหลักทรัพย์ที่เกี่ยวข้อง

งบการเงินฉบับภาษาไทยเป็นงบการเงินฉบับที่บริษัทฯใช้เป็นทางการตามกฎหมาย งบการเงินฉบับภาษาอังกฤษแปลมาจากงบการเงินฉบับภาษาไทยนี้

2.2 การแพร่ระบาดของโรคติดเชื้อไวรัสโคโรนา 2019

สถานการณ์การแพร่ระบาดของโรคติดเชื้อไวรัสโคโรนา 2019 ที่ปัจจุบันได้ขยายวงกว้างขึ้นอย่างต่อเนื่อง ทำให้เกิดการชะลอตัวของเศรษฐกิจ และมีผลกระทบต่อ

ธุรกิจและอุตสาหกรรมส่วนใหญ่ อย่างไรก็ตาม สถานการณ์นี้ไม่ได้กระทบต่อกลุ่มบริษัทอย่างเป็นทางการ

ทั้งนี้ ฝ่ายบริหารของกลุ่มบริษัทจะติดตามความคืบหน้าของสถานการณ์ดังกล่าวอย่างต่อเนื่องและจะประเมินผลกระทบทางการเงินเกี่ยวกับมูลค่าของสินทรัพย์ประมาณการหนี้สินและหนี้สินที่อาจเกิดขึ้นอย่างสม่ำเสมอหนึ่ง ระดับความรุนแรงของผลกระทบขึ้นอยู่กับมาตรการควบคุมการแพร่กระจายของภาครัฐและระยะเวลาในการแพร่ระบาดของไวรัสดังกล่าว

2.3 เกณฑ์ในการจัดกำงงบการเงินรวม

งบการเงินรวมนี้ได้จัดทำขึ้นโดยรวมงบการเงินของบริษัท เอสเอเอเอ็ม เอ็นเนอร์ยี ดีเวลลอปเม้นท์ จำกัด (มหาชน) (ซึ่งต่อไปนี้จะเรียกว่า “บริษัทฯ”) และบริษัทย่อย (ซึ่งต่อไปนี้จะเรียกว่า “บริษัทย่อย”) (รวมกันเรียกว่า “กลุ่มบริษัท”) ดังต่อไปนี้

| ชื่อบริษัท | ลักษณะธุรกิจ | จัดตั้งขึ้นในประเทศ | อัตราร้อยละของการถือหุ้น | |
|-----------------------------------|---|---------------------|--------------------------|--------|
| | | | 2563 | 2562 |
| | | | ร้อยละ | ร้อยละ |
| บริษัทย่อย | | | | |
| บริษัท เอสเอเอเอ็ม วัน จำกัด | ให้บริการจัดหาสถานที่ตั้งและให้บริการที่เกี่ยวข้องภายในโครงการโรงไฟฟ้าพลังงานแสงอาทิตย์ | ไทย | 99.99 | 99.99 |
| บริษัท เอสเอเอเอ็ม ทู จำกัด | ให้บริการจัดหาสถานที่ตั้งและให้บริการที่เกี่ยวข้องภายในโครงการโรงไฟฟ้าพลังงานแสงอาทิตย์ | ไทย | 99.98 | 99.98 |
| บริษัท เอสเอเอเอ็ม ทรี จำกัด | ให้บริการจัดหาสถานที่ตั้งและให้บริการที่เกี่ยวข้องภายในโครงการโรงไฟฟ้าพลังงานแสงอาทิตย์ | ไทย | 99.99 | 99.99 |
| บริษัท เอสเอเอเอ็ม เซอร์วิส จำกัด | ประกอบธุรกิจที่เกี่ยวข้องกับการดำเนินงานโรงไฟฟ้าพลังงานหมุนเวียน | ไทย | 99.99 | 99.99 |

| ชื่อบริษัท | ลักษณะธุรกิจ | จัดตั้งขึ้นใน ประเทศ | อัตราร้อยละ ของการถือหุ้น | |
|--|---|-------------------------|------------------------------|--------|
| | | | 2563 | 2562 |
| | | | ร้อยละ | ร้อยละ |
| บริษัท เอสเอเอเอ็ม โซลาร์ พาวเวอร์ วัน จำกัด | ผลิตและจำหน่ายกระแสไฟฟ้าจากพลังงานแสงอาทิตย์ | ไทย | 99.99 | 99.99 |
| บริษัท เอสเอเอเอ็ม โซลาร์ พาวเวอร์ ทู จำกัด | ผลิตและจำหน่ายกระแสไฟฟ้าจากพลังงานแสงอาทิตย์ | ไทย | 99.99 | 99.99 |
| SAAM International Limited | ประกอบธุรกิจพัฒนาโครงการโรงไฟฟ้าพลังงานหมุนเวียนในต่างประเทศเพื่อจำหน่าย ธุรกิจลงทุนในกิจการโรงไฟฟ้าพลังงานหมุนเวียนในต่างประเทศและธุรกิจเกี่ยวเนื่อง | ฮ่องกง | 100 | 100 |
| บริษัทย่อยทางอ้อม | | | | |
| SAAM Japan Energy GK | ประกอบธุรกิจพัฒนาโครงการโรงไฟฟ้าพลังงานหมุนเวียนในประเทศญี่ปุ่นเพื่อจำหน่าย และธุรกิจเกี่ยวเนื่อง | ญี่ปุ่น | 100 | 100 |
| Biomass Power One GK | ประกอบธุรกิจลงทุนในกิจการโรงไฟฟ้าพลังงานชีวมวล | ญี่ปุ่น | 90 | 90 |
| Biomass Power Two GK | ประกอบธุรกิจลงทุนในกิจการโรงไฟฟ้าพลังงานชีวมวล | ญี่ปุ่น | 90 | 90 |
| Biomass Power Three GK | ประกอบธุรกิจลงทุนในกิจการโรงไฟฟ้าพลังงานชีวมวล | ญี่ปุ่น | 100 | 100 |
| Biomass Power Four GK | ประกอบธุรกิจลงทุนในกิจการโรงไฟฟ้าพลังงานชีวมวล | ญี่ปุ่น | 100 | 100 |
| Biomass Power Five GK | ประกอบธุรกิจลงทุนในกิจการโรงไฟฟ้าพลังงานชีวมวล | ญี่ปุ่น | 100 | 100 |
| Biomass Power Six GK | ประกอบธุรกิจลงทุนในกิจการโรงไฟฟ้าพลังงานชีวมวล | ญี่ปุ่น | 90 | 90 |
| Biomass Power Seven GK | ประกอบธุรกิจลงทุนในกิจการโรงไฟฟ้าพลังงานชีวมวล | ญี่ปุ่น | 90 | 90 |
| Biomass Power Eight GK | ประกอบธุรกิจลงทุนในกิจการโรงไฟฟ้าพลังงานชีวมวล | ญี่ปุ่น | 100 | 100 |

บริษัทย่อย

บริษัทย่อยเป็นกิจการที่อยู่ภายใต้การควบคุมของกลุ่มบริษัท การควบคุมเกิดขึ้นเมื่อกลุ่มบริษัทเปิดรับหรือมีสิทธิในผลตอบแทนผันแปรจากการเกี่ยวข้องกับกิจการนั้นและมีความสามารถในการใช้อำนาจเหนือกิจการนั้นทำให้เกิดผลกระทบต่อจำนวนเงินผลตอบแทนของกลุ่มบริษัท งบการเงินของบริษัทย่อยได้รวมอยู่ในงบการเงินรวม นับแต่วันที่มีการควบคุมจนถึงวันที่การควบคุมสิ้นสุดลง

ส่วนได้เสียที่ไม่มีอำนาจควบคุม

ณ วันที่ซื้อธุรกิจ กลุ่มบริษัทวัดมูลค่าส่วนได้เสียที่ไม่มีอำนาจควบคุมตามอัตราส่วนได้เสียในสินทรัพย์สุทธิที่ได้มาจากผู้ถูกซื้อ

การเปลี่ยนแปลงส่วนได้เสียในบริษัท

ย่อยของกลุ่มบริษัทที่ไม่ทำให้กลุ่มบริษัทสูญเสียอำนาจการควบคุมจะบันทึกบัญชีโดยถือเป็นรายการในส่วนของเจ้าของ

การสูญเสียการควบคุม

เมื่อกลุ่มบริษัทสูญเสียการควบคุมในบริษัทย่อย กลุ่มบริษัทตัดรายการสินทรัพย์และหนี้สินของบริษัทย่อยนั้นออก รวมถึงส่วนได้เสียที่ไม่มีอำนาจควบคุมและส่วนประกอบอื่นในส่วนของผู้ถือหุ้นที่เกี่ยวข้องกับบริษัทย่อยนั้น กำไรหรือขาดทุนที่เกิดขึ้นจากการสูญเสียการควบคุมในบริษัทย่อยรับรู้ในกำไรหรือขาดทุน ส่วนได้เสียในบริษัทย่อยเดิมที่ยังคงเหลืออยู่ให้วัดมูลค่าด้วยมูลค่ายุติธรรม ณ วันที่สูญเสียการควบคุม

การตัดรายการในงบการเงินรวม

ยอดคงเหลือและรายการบัญชีระหว่างกิจการในกลุ่ม รวมถึงรายได้ หรือค่าใช้จ่ายที่ยังไม่เกิดขึ้นจริงซึ่งเป็นผลมาจากรายการระหว่างกิจการในกลุ่ม ถูกตัดรายการในการจัดทำงบการเงินรวม กำไรที่ยังไม่เกิดขึ้นจริงซึ่งเป็นผลมาจากรายการกับบริษัทร่วมและกิจการที่ควบคุมร่วมกันถูกตัดรายการกับเงินลงทุนเท่าที่กลุ่มบริษัทมีส่วนได้เสียในกิจการที่ถูกลงทุนนั้น ขาดทุนที่ยังไม่เกิดขึ้นจริงถูกตัดรายการในลักษณะเดียวกับกำไรที่ยังไม่เกิดขึ้นจริง แต่เท่าที่เมื่อไม่มีหลักฐานการด้อยค่าเกิดขึ้น

บริษัทฯจัดทำงบการเงินเฉพาะกิจการโดยแสดงเงินลงทุนในบริษัทย่อยตามวิธีราคาทุน

2.4 สกฏเงินที่ใช้ในการดำเนินงานและ นำเสนองบการเงิน

งบการเงินนี้จัดทำและแสดงหน่วยเงินตราเป็นเงินบาท ซึ่งเป็นสกุลเงินที่ใช้ในการดำเนินงานของบริษัทฯ

ข้อมูลทางการเงินทั้งหมดมีการเปิดเผยในหมายเหตุประกอบงบการเงินเพื่อให้แสดงเป็นหลักพันบาท ยกเว้นที่ระบุไว้เป็นอย่างอื่น

2.5 การใช้วิจารณ์ญาณและการ ประมาณการ

ในการจัดทำงบการเงินให้เป็นไปตามมาตรฐานการรายงานทางการเงิน ผู้บริหารต้องใช้วิจารณ์ญาณ การประมาณ และข้อสมมติหลายประการ ซึ่งมีผลกระทบต่อการกำหนดนโยบายการบัญชีของกลุ่มบริษัททั้งนี้ ผลที่เกิดขึ้นจริงอาจแตกต่างจากที่ประมาณไว้

ประมาณการและข้อสมมติที่ใช้ในการจัดทำงบการเงินจะได้รับการทบทวนอย่างต่อเนื่อง การปรับประมาณการทางบัญชีจะบันทึกโดยวิธีเปลี่ยนทันทีเป็นต้นไป

1) การใช้วิจารณ์ญาณ

ข้อมูลเกี่ยวกับการใช้วิจารณ์ญาณในการปฏิบัติตามนโยบายการบัญชีซึ่งมีผลกระทบต่อที่มียสำคัญที่สุดต่อจำนวนเงินที่รับรู้ในงบการเงิน ประกอบด้วยหมายเหตุข้อต่อไปนี้

| หมายเหตุประกอบงบการเงิน | สัญญาเช่า |
|-------------------------|---|
| ข้อ 4.10 และ 13 | <ul style="list-style-type: none"> - การประเมินว่าข้อตกลงประกอบด้วยสัญญาเช่าหรือไม่ - กลุ่มบริษัทพิจารณาถึงความแน่นอนอย่างสมเหตุสมผลที่จะใช้สิทธิต่ออายุสัญญาเช่าหรือไม่ - กลุ่มบริษัทจะใช้สิทธิยกเลิกสัญญาเช่าหรือไม่ - กลุ่มบริษัทได้ออนความเสี่ยงและผลตอบแทนเกือบทั้งหมดของสินทรัพย์ที่ผู้เป็นเจ้าของพึงได้รับให้กับผู้เช่าหรือไม่ |

2) ข้อสมมติและความไม่แน่นอนของการประมาณการ

ข้อมูลเกี่ยวกับข้อสมมติและความไม่แน่นอนของการประมาณการ ณ วันที่ 31 ธันวาคม 2563 ซึ่งมีความเสี่ยงอย่างมีนัยสำคัญที่จะส่งผลให้ต้องมีการปรับปรุงที่มีสาระสำคัญในมูลค่าตามบัญชีของสินทรัพย์และหนี้สินในปีบัญชีถัดไป ได้เปิดเผยในหมายเหตุข้อต่อไปนี้

| | |
|--|---|
| หมายเหตุประกอบงบการเงินข้อ 4.10 | การกำหนดอัตราดอกเบี้ยเงินกู้ยืมส่วนเพิ่มที่ใช้ในการวัดมูลค่าหนี้สินตามสัญญาเช่า |
| หมายเหตุประกอบงบการเงินข้อ 4.8, 4.9 และ 4.10 | การประมาณการอายุการให้ประโยชน์ของสินทรัพย์ |
| หมายเหตุประกอบงบการเงินข้อ 4.11 | การวัดมูลค่าค่าเผื่อผลขาดทุนจากการด้อยค่าของลูกหนี้การค้าและสินทรัพย์ที่เกิดจากสัญญาเกี่ยวกับข้อสมมติที่สำคัญที่ใช้ในการกำหนดอัตราสูญเสียถ่วงน้ำหนัก (Weighted-average loss rate) |
| หมายเหตุประกอบงบการเงินข้อ 4.1 และ 10 | การวัดมูลค่าเงินลงทุนให้เป็นมูลค่าสุทธิจากการด้อยค่า |
| หมายเหตุประกอบงบการเงินข้อ 4.6, 4.11 และ 9 | การทดสอบการด้อยค่าของงานโครงการระหว่างทำเกี่ยวกับการใช้ข้อสมมติที่สำคัญในการประมาณมูลค่าที่คาดว่าจะได้รับคือ |
| หมายเหตุประกอบงบการเงินข้อ 4.18 | การรับรู้สินทรัพย์ภาษีเงินได้ การคาดการณ์กำไรทางภาษีในอนาคตที่จะนำผลแตกต่างชั่วคราวที่ใช้หักภาษีและขาดทุนทางภาษีไปใช้ประโยชน์ |
| หมายเหตุประกอบงบการเงินข้อ 4.12 | การวัดมูลค่าภาระผูกพันของโครงการผลประโยชน์ที่กำหนดไว้ เกี่ยวกับข้อสมมติหลักในการประมาณการตามหลักคณิตศาสตร์ประกันภัย |
| หมายเหตุประกอบงบการเงินข้อ 4.14 และ 26.5 | การวัดมูลค่ายุติธรรมของเครื่องมือทางการเงินที่นำข้อมูลที่ไม่สามารถสังเกตได้มาใช้ |
| หมายเหตุประกอบงบการเงินข้อ 4.13 | การรับรู้รายการและการวัดมูลค่าประมาณการหนี้สิน และหนี้สินที่อาจเกิดขึ้น เกี่ยวกับข้อสมมติสำคัญของความเป็นไปได้ที่จะสูญเสียทรัพยากรและความน่าจะเป็นของมูลค่าความเสียหาย |

3. มาตรฐานการรายงานทางการเงินใหม่

มาตรฐานการรายงานทางการเงินที่เริ่มมีผลบังคับใช้ในปัจจุบัน

ในระหว่างปี กลุ่มบริษัทได้นำมาตรฐานการรายงานทางการเงินและการตีความมาตรฐานการรายงานทางการเงิน ซึ่งเป็นมาตรฐานการรายงานทางการเงินที่ปรับปรุงใหม่ซึ่งมีผลบังคับใช้สำหรับรอบระยะเวลาบัญชีที่เริ่มในหรือหลังวันที่ 1 มกราคม 2563 ทุกฉบับมาถือปฏิบัติตั้งแต่วันที่ 1 มกราคม 2563 กลุ่มบริษัทได้ถือปฏิบัติตามมาตรฐานการรายงานทางการเงินกลุ่มเครื่องมือทางการเงินและ TFRS 16 สัญญาเช่าเป็นครั้งแรก ผลกระทบของส่วนของผู้ถือหุ้นจากการเปลี่ยนแปลงนโยบายการบัญชี มีดังนี้

| | งบการเงินรวม | งบการเงินเฉพาะกิจการ |
|---|--------------|----------------------|
| | กำไรสะสม | กำไรสะสม |
| | (ล้านบาท) | |
| ณ วันที่ 31 ธันวาคม 2562 - ตามที่รายงาน | | |
| ลดลงเนื่องจาก | 42,925 | 9,976 |
| การถือปฏิบัติตามมาตรฐานการรายงานทางการเงิน - สัญญาแลกเปลี่ยนอัตราดอกเบี้ย | (592) | - |
| ณ วันที่ 1 มกราคม 2563 - ปรับปรุงใหม่ | 42,333 | 9,976 |

3.1 มาตรฐานการรายงานทางการเงินกลุ่มเครื่องมือทางการเงิน

กลุ่มบริษัทได้ถือปฏิบัติตามมาตรฐานการรายงานทางการเงินกลุ่มเครื่องมือทางการเงินซึ่งประกอบด้วยมาตรฐานการรายงานทางการเงิน ฉบับที่ 9 เรื่อง เครื่องมือทางการเงิน (TFRS 9) รวมถึงมาตรฐานและการตีความมาตรฐานที่เกี่ยวข้องเป็นครั้งแรกด้วยวิธีปรับปรุงผลกระทบสะสมกับกำไรสะสม ณ วันที่ 1 มกราคม 2563

มาตรฐานการรายงานทางการเงินกลุ่มเครื่องมือทางการเงินนี้ให้ข้อกำหนดเกี่ยวกับนิยามสินทรัพย์ทางการเงินและหนี้สินทางการเงินตลอดจนการรับรู้ การวัดมูลค่า การด้อยค่าและการตัดรายการ รวมถึงหลักการบัญชีของตราสารอนุพันธ์และการบัญชีป้องกันความเสี่ยง โดยผลกระทบจากการถือปฏิบัติตามมาตรฐานการรายงานทางการเงิน

กลุ่มเครื่องมือทางการเงิน มีดังนี้

การจัดประเภทรายการและการวัดมูลค่าของสินทรัพย์ทางการเงินและหนี้สินทางการเงิน

มาตรฐานการรายงานทางการเงิน ฉบับที่ 9 (“TFRS 9”) จัดประเภทสินทรัพย์ทางการเงินเป็น 3 ประเภท ได้แก่ ราคาทุนตัดจำหน่าย มูลค่ายุติธรรมผ่านกำไรขาดทุนเบ็ดเสร็จอื่น (FVOCI) และมูลค่ายุติธรรมผ่านกำไรหรือขาดทุน (FVTPL) โดยการจัดประเภทตาม TFRS 9 จะเป็นไปตามลักษณะของกระแสเงินสดของสินทรัพย์ทางการเงินและโมเดลธุรกิจของกิจการในการบริหารจัดการสินทรัพย์ทางการเงินนั้น ทั้งนี้ TFRS 9 ยกเลิกการจัดประเภทตราสารหนี้ที่จะถือจนครบกำหนด หลักทรัพย์เผื่อขาย หลักทรัพย์เพื่อค้า และเงินลงทุนทั่วไปตามที่กำหนดโดยมาตรฐานการบัญชี ฉบับที่ 105

ตาม TFRS 9 สินทรัพย์และหนี้สินทางการเงินที่วัดมูลค่าด้วยวิธีราคาทุนตัดจำหน่ายจะรับรู้ดอกเบี้ยรับและดอกเบี้ยจ่ายด้วยอัตราดอกเบี้ยที่แท้จริง เดิมกลุ่มบริษัทรับรู้ดอกเบี้ยรับและดอกเบี้ยจ่ายด้วยอัตราดอกเบี้ยตามสัญญา

ตาม TFRS 9 ตราสารอนุพันธ์จะวัดมูลค่าด้วยมูลค่ายุติธรรมผ่านกำไรหรือขาดทุน เดิมกลุ่มบริษัทรับรู้รายการเมื่อใช้สิทธิในอนุพันธ์ดังกล่าว

ตารางดังต่อไปนี้แสดงการจัดประเภทการวัดมูลค่าภายใต้มาตรฐานเดิมและ TFRS 9 รวมถึงการกระทบยอดมูลค่าตามบัญชีของสินทรัพย์ทางการเงินและหนี้สินทางการเงินแต่ละประเภทของกลุ่มบริษัท ณ วันที่ 1 มกราคม 2563

| งบการเงินรวม | | | | | |
|---|----------------|---|--|---|----------------------------------|
| การจัดประเภทตามมาตรฐานเดิม ณ วันที่ 31 ธันวาคม 2562 | | การจัดประเภทตาม TFRS 9 ณ วันที่ 1 มกราคม 2563 | | | |
| | มูลค่าตามบัญชี | มูลค่ายุติธรรม- ใช้การบัญชี ป้องกัน ความเสี่ยง | มูลค่า ยุติธรรมผ่าน กำไรหรือ ขาดทุน | มูลค่ายุติธรรม ผ่านกำไร ขาดทุน เบ็ดเสร็จอื่น | ราคาทุน ตัดจำหน่าย - สุทธิ |
| | | (พันบาท) | | | |
| หนี้สินสัญญาอนุพันธ์ | - | - | 592 | - | - |
| รวม | - | - | 592 | - | - |

บริษัทย่อยตั้งใจจะถือตราสารอนุพันธ์ - สัญญาแลกเปลี่ยนอัตราดอกเบี้ย (หมายเหตุ 26) เพื่อวัตถุประสงค์ทางกลยุทธ์ บริษัทย่อยเลือกกำหนดให้ตราสารอนุพันธ์ดังกล่าววัดมูลค่าด้วยมูลค่ายุติธรรมผ่านกำไรขาดทุน

3.2 TFRS 16 สัญญาเช่า

ตั้งแต่วันที่ 1 มกราคม 2563 กลุ่มบริษัทถือปฏิบัติตาม TFRS 16 เป็นครั้งแรกกับสัญญาที่เคยระบุว่าเป็นสัญญาเช่าตามมาตรฐานการบัญชี ฉบับที่ 17 เรื่อง สัญญาเช่า (TAS 17) และการตีความมาตรฐานการรายงานทางการเงิน ฉบับที่ 4 เรื่อง การประเมินว่าข้อตกลงประกอบด้วยสัญญาเช่าหรือไม่ (TFRIC 4) ด้วยวิธีปรับปรุงย้อนหลัง

โดยรับรู้ผลกระทบสะสม (Modified retrospective approach)

เดิมกลุ่มบริษัทในฐานะผู้เช่าจะรับรู้รายจ่ายภายใต้สัญญาเช่าดำเนินงานในกำไรหรือขาดทุนโดยวิธีเส้นตรงตลอดอายุสัญญาเช่า ตาม TFRS 16 กลุ่มบริษัทได้ประเมินว่าสัญญาเป็นสัญญาเช่าหรือประกอบด้วยสัญญาเช่าหรือไม่ หากสัญญาประกอบด้วยส่วนที่เป็นการเช่าและส่วนที่ไม่

เป็นการเช่า กลุ่มบริษัทจะบันทึกส่วนสิ่งตอบแทนที่ต้องจ่ายตามราคาขายที่เป็นเอกเทศ (Transaction price) ณ วันที่ 1 มกราคม 2563 กลุ่มบริษัทรับรู้สินทรัพย์สิทธิการเช่าและหนี้สินตามสัญญาเช่า ส่งผลให้ลักษณะของค่าใช้จ่ายที่เกี่ยวข้องกับสัญญาเช่าดังกล่าวเปลี่ยนแปลงไปโดยกลุ่มบริษัทรับรู้ค่าเสื่อมราคาของสินทรัพย์สิทธิการเช่าและดอกเบี้ยจ่ายของหนี้สินตามสัญญาเช่า

ในการปฏิบัติในช่วงเปลี่ยนแปลง กลุ่มบริษัทได้เลือกใช้ข้อยกเว้นต่อไปนี้

- ไม่รับรู้สินทรัพย์สิทธิการเช่าและหนี้สินตามสัญญาเช่าสำหรับสัญญาเช่าที่อายุสัญญาเช่าสิ้นสุดภายใน 12 เดือน
- ใช้ข้อเท็จจริงที่ทราบภายหลังในการกำหนดอายุสัญญาเช่า
- ใช้อัตราคิดลดอัตราเดียวสำหรับกลุ่มสัญญาเช่าที่มีลักษณะคล้ายคลึงกันอย่างสมเหตุสมผล
- พิจารณาตามการประเมินก่อนหน้าว่าสัญญาเป็นสัญญาที่สร้างภาระหรือไม่ เพื่อเป็นทางเลือกในการทบทวนการด้อยค่าและ
- ไม่รวมต้นทุนทางตรงเริ่มแรกในการวัดมูลค่าสินทรัพย์สิทธิการเช่า

| ผลกระทบจากการถือปฏิบัติตาม TFRS 16 | งบการเงินรวม | งบการเงินเฉพาะกิจการ |
|---|--------------|----------------------|
| | (พันบาท) | |
| ณ วันที่ 1 มกราคม 2563 | | |
| สินทรัพย์สิทธิการเช่าเพิ่มขึ้น | 39,908 | 14,696 |
| เงินมัดจำที่ดินลดลง | (2,868) | (1,448) |
| ค่าเช่าที่ดินจ่ายล่วงหน้าลดลง | (8,211) | - |
| สินทรัพย์ไม่หมุนเวียนอื่น - ค่าเช่าจ่ายล่วงหน้าลดลง | (401) | (387) |
| หนี้สินตามสัญญาเช่าเพิ่มขึ้น | (30,482) | (13,617) |
| หนี้สินไม่หมุนเวียนอื่น - ค่าเช่าค้างจ่ายลดลง | 2,054 | 756 |

ภาวะผูกพันตามสัญญาเช่าดำเนินงานที่เปิดเผยไว้ ณ วันที่ 31 ธันวาคม 2562 มีรายละเอียดดังนี้

ก) กลุ่มบริษัทได้เข้าทำสัญญาเช่าดำเนินงานที่เกี่ยวข้องกับการเช่าที่ดินเพื่อใช้ในส่วนงานการให้บริการในการดำเนินงานโครงการโรงไฟฟ้าพลังงานแสงอาทิตย์แก่บริษัทแห่งหนึ่ง โดยอายุของสัญญาเช่าที่ดินมีระยะเวลาตั้งแต่ 8 ถึง 25 ปี หรือมีระยะเวลาจนกว่าสัญญาให้บริการได้สิ้นสุดลงแล้วแต่ระยะเวลาใดจะถึงก่อน

ข) บริษัทฯได้เข้าทำสัญญาเช่าดำเนินงานที่เกี่ยวข้องกับการเช่าพื้นที่ในอาคาร และบริการสาธารณูปโภคที่เกี่ยวข้องซึ่งเป็นระยะเวลา 3 ปี เพื่อประกอบกิจการของกลุ่มบริษัท สัญญาดังกล่าวจะสิ้นสุดในเดือนธันวาคม 2565

สัญญาเช่าทั้งหมดที่กล่าวไปข้างต้นนั้น ได้รวมในการวัดมูลค่าหนี้สินตามสัญญา ดังนี้

| การวัดมูลค่าหนี้สินตามสัญญาเช่า | งบการเงินรวม | งบการเงินเฉพาะกิจการ |
|---|--------------|----------------------|
| | (พันบาท) | |
| ภาวะผูกพันตามสัญญาเช่าดำเนินงานที่เปิดเผยไว้ ณ วันที่ 31 ธันวาคม 2562 | 35,929 | 14,514 |
| สิทธิเลือกขยายอายุสัญญาเช่าและสิทธิเลือกยกเลิกสัญญาเช่าที่มีความแน่นอนอย่างสมเหตุสมผลว่าจะได้ใช้สิทธิ | 513 | 1,009 |
| ผลรวมของจำนวนเงินขั้นต่ำที่ต้องจ่ายทั้งสิ้นตามสัญญาเช่า | 36,442 | 15,523 |
| มูลค่าปัจจุบันของค่าเช่าที่คิดลดโดยใช้อัตราดอกเบี้ยเงินกู้ยืมส่วนเพิ่มเติม ณ วันที่ 1 มกราคม 2563 | 30,482 | 13,617 |
| หนี้สินตามสัญญาเช่าที่รับรู้ ณ วันที่ 1 มกราคม 2563 | 30,482 | 13,617 |
| อัตราดอกเบี้ยเงินกู้ยืมส่วนเพิ่มเติมถ่วงน้ำหนัก (ร้อยละต่อปี) | 3.67 | 3.44 |

สินทรัพย์สิทธิการใช้และหนี้สินตามสัญญาเช่าข้างต้นแสดงเป็นส่วนหนึ่งของส่วนงานการให้บริการ

มาตรฐานการรายงานทางการเงินที่จะมีผลบังคับใช้สำหรับงบการเงินที่มีรอบระยะเวลาบัญชีที่เริ่มในหรือหลังวันที่ 1 มกราคม 2564

สภาวิชาชีพบัญชีได้ประกาศใช้มาตรฐานการรายงานทางการเงินและการตีความมาตรฐานการรายงานทางการเงินฉบับปรับปรุง ซึ่งจะมีผลบังคับใช้สำหรับงบการเงินที่มีรอบระยะเวลาบัญชีที่เริ่มในหรือหลังวันที่ 1 มกราคม 2564 มาตรฐานการรายงานทางการเงินดังกล่าวได้รับการปรับปรุงหรือจัดให้มีขึ้นเพื่อให้มีเนื้อหาเท่าเทียมกับมาตรฐานการรายงานทางการเงินระหว่างประเทศ โดยส่วนใหญ่เป็นการอธิบายให้ชัดเจนเกี่ยวกับวิธีปฏิบัติทางการบัญชีและการให้แนวปฏิบัติทางบัญชีกับผู้ใช้มาตรฐาน

ฝ่ายบริหารของกลุ่มบริษัทอยู่ระหว่างการประเมินผลกระทบที่อาจมีต่องบการเงินในปีที่เริ่มนำมาตรฐานกลุ่มดังกล่าวมาถือปฏิบัติ

4. นโยบายการบัญชีที่สำคัญ

นโยบายการบัญชีที่นำเสนอตั้งต่อไปนี้ได้ถือปฏิบัติโดยสม่ำเสมอสำหรับงบการเงินในรอบระยะเวลาที่รายงาน ยกเว้น การถือปฏิบัติตาม มาตรฐานการรายงานทางการเงินกลุ่มเครื่องมือทางการเงิน และ TFRS 16 สัญญาเช่า ที่ได้กล่าวไว้ในหมายเหตุข้อ 3

4.1 เงินลงทุนในบริษัทย่อย

เงินลงทุนในบริษัทย่อยในงบการเงินเฉพาะกิจการของบริษัทวัดมูลค่าด้วยราคาทุนหักค่าเผื่อการด้อยค่า

4.2 เงินตราต่างประเทศ

รายการต่างๆ ของแต่ละกิจการที่รวมอยู่ในงบการเงินรวมวัดมูลค่าด้วยสกุลเงินที่ใช้ในการดำเนินงานของแต่ละกิจการนั้น

รายการที่เป็นเงินตราต่างประเทศแปลงค่าเป็นเงินบาทโดยใช้อัตราแลกเปลี่ยน ณ วันที่เกิดรายการ สินทรัพย์และหนี้สินที่เป็นตัวเงินซึ่งอยู่ในสกุลเงินตราต่างประเทศได้แปลงค่าเป็นเงินบาทโดยใช้อัตราแลกเปลี่ยน ณ วันสิ้นรอบระยะเวลารายงาน

กำไรและขาดทุนที่เกิดจากการเปลี่ยนแปลงในอัตราแลกเปลี่ยนได้รวมอยู่ในการคำนวณผลการดำเนินงาน

หน่วยงานในต่างประเทศ

สินทรัพย์และหนี้สินของหน่วยงานในต่างประเทศ รวมถึงค่าความนิยมและ

รายการปรับปรุงมูลค่ายุติธรรมที่เกิดขึ้นจากการซื้อหน่วยงานในต่างประเทศ แปลงค่าเป็นเงินบาทโดยใช้อัตราแลกเปลี่ยน ณ วันที่รายงานรายได้และค่าใช้จ่ายของหน่วยงานในต่างประเทศ แปลงค่าเป็นเงินบาทโดยใช้อัตราแลกเปลี่ยนที่ใกล้เคียงกับอัตราแลกเปลี่ยน ณ วันที่เกิดรายการ

ผลต่างจากอัตราแลกเปลี่ยนที่เกิดจากการแปลงค่า บันทึกลงในกำไรขาดทุนเบ็ดเสร็จอื่น และแสดงเป็นรายการผลต่างจากอัตราแลกเปลี่ยนในส่วนของผู้ถือหุ้น จนกว่าจะมีการจำหน่ายเงินลงทุนนั้นออกไป ยกเว้นผลต่างจากการแปลงค่าที่ถูกลบไปให้ส่วนได้เสียที่ไม่มีอำนาจควบคุม

เมื่อหน่วยงานต่างประเทศถูกจำหน่ายส่วนได้เสียทั้งหมดหรือเพียงบางส่วนที่ทำให้สูญเสียการควบคุม ความมีอิทธิพลอย่างมีสาระสำคัญ หรือการควบคุมร่วมกัน ผลสะสมของผลต่างจากอัตราแลกเปลี่ยนที่เกี่ยวข้องกับหน่วยงานต่างประเทศนั้นต้องถูกจัดประเภทเป็นกำไรหรือขาดทุนโดยเป็นส่วนหนึ่งของกำไรขาดทุนจากการจำหน่าย หากกลุ่มบริษัทจำหน่ายส่วนได้เสียในบริษัทย่อยเพียงบางส่วนแต่ยังคงมีการควบคุม ผลสะสมต้องถูกบันทึกส่วนให้กับส่วนของผู้ถือหุ้นที่ไม่มีอำนาจควบคุม หากกลุ่มบริษัทจำหน่ายเงินลงทุนในบริษัทร่วมหรือการร่วมค้าเพียงบางส่วนโดยที่กลุ่มบริษัทยังคงมีอิทธิพลหรือการควบคุมร่วมที่มีสาระสำคัญอยู่ กลุ่มบริษัทต้องจัดประเภท ยอดสะสมบางส่วนที่เกี่ยวข้องเป็นกำไรหรือขาดทุน

รายการที่เป็นตัวเงินที่เป็นลูกหนี้หรือเจ้าหนี้กับหน่วยงานในต่างประเทศ ซึ่งรายการดังกล่าวมิได้คาดหมายว่าจะมีแผนการชำระหนี้หรือไม่มีความเป็นไปได้ว่าจะชำระเงินในอนาคตอันใกล้ กำไรและขาดทุนจากอัตราแลกเปลี่ยนจากรายการทางการเงินดังกล่าวจะถูกพิจารณาเป็นส่วนหนึ่งของเงินลงทุนสุทธิในหน่วยงานต่างประเทศ และรับรู้ในกำไรขาดทุนเบ็ดเสร็จอื่น และแสดงเป็นรายการผลต่างจากอัตราแลกเปลี่ยนในส่วนของผู้ถือหุ้น จนกว่าจะมีการจำหน่ายเงินลงทุนนั้นออกไป

4.3 เครื่องมือทางการเงิน นโยบายการบัญชีที่ถือปฏิบัติ ตั้งแต่วันที่ 1 มกราคม 2563

กลุ่มบริษัทรับรู้รายการเมื่อเริ่มแรกของสินทรัพย์ทางการเงินด้วยมูลค่ายุติธรรมและบวกด้วยต้นทุนการทำรายการเฉพาะในกรณีที่สินทรัพย์ทางการเงินที่ไม่ได้วัดมูลค่าด้วยมูลค่ายุติธรรมผ่านกำไรหรือขาดทุน อย่างไรก็ตาม สำหรับลูกหนี้การค้าที่ไม่มีองค์ประกอบเกี่ยวกับการจัดหาเงินที่มีนัยสำคัญ กลุ่มบริษัทจะรับรู้สินทรัพย์ทางการเงินดังกล่าวด้วยราคาของรายการ ตามที่กล่าวไว้ในนโยบายการบัญชีเรื่องการรับรู้รายได้

การจัดประเภทรายการและการวัดมูลค่าของสินทรัพย์ทางการเงิน

กลุ่มบริษัทจัดประเภทสินทรัพย์ทางการเงิน ณ วันที่รับรู้รายการเริ่มแรก เป็นสินทรัพย์ทางการเงินที่วัดมูลค่าในภายหลังด้วยราคาทุนตัดจำหน่าย สินทรัพย์ทางการเงินที่วัดมูลค่าในภายหลังด้วยมูลค่ายุติธรรมผ่านกำไรหรือขาดทุน โดยพิจารณาจากแผนธุรกิจของกิจการในการจัดการสินทรัพย์ทางการเงิน และลักษณะของกระแสเงินสดตามสัญญาของสินทรัพย์ทางการเงิน

สินทรัพย์ทางการเงินที่วัดมูลค่าด้วยราคาทุนตัดจำหน่าย

กลุ่มบริษัทวัดมูลค่าสินทรัพย์ทางการเงินด้วยราคาทุนตัดจำหน่าย เมื่อกลุ่มบริษัทถือครองสินทรัพย์ทางการเงินนั้นเพื่อรับกระแสเงินสดตามสัญญา และเงื่อนไขตามสัญญาของสินทรัพย์ทางการเงินก่อให้เกิดกระแสเงินสดที่เป็นการรับชำระเพียงเงินต้นและดอกเบี้ยจากยอดคงเหลือของเงินต้นในวันที่จะรับรู้เท่านั้น

สินทรัพย์ทางการเงินดังกล่าววัดมูลค่าในภายหลังโดยใช้วิธีดอกเบี้ยที่แท้จริง และต้องมีการประเมินการด้อยค่า ทั้งนี้ ผลกำไรและขาดทุนที่เกิดขึ้นจากการตัดรายการเปลี่ยนแปลง หรือการด้อยค่าของสินทรัพย์ดังกล่าวจะรับรู้ในส่วนของผู้ถือหุ้น

สินทรัพย์ทางการเงินที่วัดมูลค่าด้วยมูลค่ายุติธรรมผ่านกำไรหรือขาดทุน

สินทรัพย์ทางการเงินที่วัดมูลค่าด้วยมูลค่ายุติธรรมผ่านกำไรหรือขาดทุน จะแสดงในงบแสดงฐานะการเงินด้วยมูลค่ายุติธรรม โดยรับรู้การเปลี่ยนแปลงสุทธิของมูลค่ายุติธรรมในส่วนของผู้ถือหุ้น

ทั้งนี้ สินทรัพย์ทางการเงินดังกล่าวหมายถึง ตราสารอนุพันธ์ เงินลงทุนในหลักทรัพย์ที่ถือไว้เพื่อค้า เงินลงทุนในตราสารทุนซึ่งกลุ่มบริษัทไม่ได้เลือกจัดประเภทให้วัดมูลค่าด้วยมูลค่ายุติธรรมผ่านกำไรขาดทุนเบ็ดเสร็จอื่น และสินทรัพย์ทางการเงินที่มีกระแสเงินสดที่ไม่ได้รับชำระเพียงเงินต้นและดอกเบี้ย

การจัดประเภทรายการและการวัดมูลค่าของหนี้สินทางการเงิน

ยกเว้นหนี้สินตราสารอนุพันธ์ กลุ่มบริษัทรับรู้รายการเมื่อเริ่มแรกสำหรับหนี้สินทางการเงินด้วยมูลค่ายุติธรรมหักต้นทุนการทำรายการ และจัดประเภทหนี้สินทางการเงินเป็นหนี้สินทางการเงินที่วัดมูลค่าในภายหลังด้วยราคาทุนตัดจำหน่าย โดยใช้วิธีดอกเบี้ยที่แท้จริง ทั้งนี้ ผลกำไรและขาดทุนที่เกิดขึ้นจากการตัดรายการหนี้สินทางการเงินและการตัดจำหน่ายตามวิธีดอกเบี้ยที่แท้จริง จะรับรู้ในส่วนของผู้ถือหุ้น โดยการคำนวณมูลค่าราคาทุนตัดจำหน่ายคำนึงถึงค่าธรรมเนียมหรือต้นทุนที่ถือเป็นส่วนหนึ่งของอัตราดอกเบี้ยที่แท้จริงนั้นด้วย ทั้งนี้ ค่าตัดจำหน่ายตามวิธีดอกเบี้ยที่แท้จริงแสดงเป็นส่วนหนึ่งของต้นทุนทางการเงินในส่วนของผู้ถือหุ้น

การตัดรายการของเครื่องมือทางการเงิน

สินทรัพย์ทางการเงินจะถูกตัดรายการออกจากบัญชี เมื่อสิทธิที่จะได้รับกระแสเงินสดของสินทรัพย์นั้นได้สิ้นสุดลง หรือได้มีการโอนสิทธิที่จะได้รับกระแสเงินสดของสินทรัพย์นั้น รวมถึงได้มีการโอนความเสี่ยงและผลตอบแทนเกือบทั้งหมดของสินทรัพย์นั้น หรือมีการโอนการควบคุมในสินทรัพย์นั้น

แม้ว่าจะไม่มีการโอนหรือไม่ได้คงไว้ซึ่งความเสี่ยงและผลตอบแทนเกือบทั้งหมดของสินทรัพย์นั้น

กลุ่มบริษัทตัดรายการหนี้สินทางการเงินก็ต่อเมื่อได้มีการปฏิบัติตามภาระผูกพันของหนี้สินนั้นแล้ว มีการยกเลิกภาระผูกพันนั้น หรือมีการสิ้นสุดลงของภาระผูกพันนั้น ในกรณีที่มีการเปลี่ยนหนี้สินทางการเงินที่มีอยู่ให้เป็นหนี้สินใหม่จากผู้ให้กู้รายเดียวกันซึ่งมีข้อกำหนดที่แตกต่างกันอย่างมาก หรือมีการแก้ไขข้อกำหนดของหนี้สินที่มีอยู่อย่างมีสาระสำคัญ จะถือว่าเป็นการตัดรายการหนี้สินเดิมและรับรู้หนี้สินใหม่ โดยรับรู้ผลแตกต่างของมูลค่าตามบัญชีดังกล่าวในส่วนของกำไรหรือขาดทุน

อนุพันธ์

กลุ่มบริษัทใช้ตราสารอนุพันธ์ คือสัญญาแลกเปลี่ยนอัตราดอกเบี้ย กลุ่มบริษัทรับรู้มูลค่าเริ่มแรกของตราสารอนุพันธ์ด้วยมูลค่ายุติธรรม ณ วันที่ทำสัญญา และวัดมูลค่าในภายหลังด้วยมูลค่ายุติธรรม โดยรับรู้การเปลี่ยนแปลงของมูลค่ายุติธรรมในภายหลังในส่วนของกำไรหรือขาดทุน ทั้งนี้กลุ่มบริษัทแสดงตราสารอนุพันธ์เป็นสินทรัพย์ทางการเงินเมื่อมีมูลค่ายุติธรรมมากกว่าศูนย์ และแสดงเป็นหนี้สินทางการเงินเมื่อมีมูลค่ายุติธรรมน้อยกว่าศูนย์

กลุ่มบริษัทแสดงตราสารอนุพันธ์ที่มีอายุสัญญาคงเหลือมากกว่า 12 เดือนและยังไม่ได้ถึงกำหนดชำระภายใน 12 เดือนเป็นสินทรัพย์สัญญาอนุพันธ์ไม่หมุนเวียน

หรือหนี้สินสัญญาอนุพันธ์ไม่หมุนเวียน และแสดงตราสารอนุพันธ์อื่นเป็นสินทรัพย์สัญญาอนุพันธ์หมุนเวียน หรือหนี้สินสัญญาอนุพันธ์หมุนเวียน

นโยบายการบัญชีที่ถือปฏิบัติ

ก่อนวันที่ 1 มกราคม 2563

อนุพันธ์

กลุ่มบริษัทไม่มีนโยบายที่จะประกอบธุรกรรมตราสารทางการเงินที่เป็นตราสารอนุพันธ์เพื่อการเก็งกำไรหรือเพื่อการค้า ยกเว้นเพื่อบริหารความเสี่ยงจากความผันผวนของอัตราดอกเบี้ยโดยบริษัทย่อยใช้ตราสารอนุพันธ์คือสัญญาแลกเปลี่ยนอัตราดอกเบี้ย

บริษัทย่อยรับรู้จำนวนสุทธิของดอกเบี้ยที่ได้รับจากหรือจ่ายให้แก่คู่สัญญาตามสัญญาแลกเปลี่ยนอัตราดอกเบี้ยเป็นรายได้หรือค่าใช้จ่ายตามเกณฑ์คงค้าง

4.4 เงินสดและรายการเทียบเท่าเงินสด

เงินสดและรายการเทียบเท่าเงินสดในงบกระแสเงินสดประกอบด้วย ยอดเงินสด ยอดเงินฝากธนาคารประเภทเผื่อเรียก และเงินลงทุนระยะสั้นที่มีสภาพคล่องสูง ซึ่งถึงกำหนดจ่ายคืนภายในระยะเวลาไม่เกิน 3 เดือนนับจากวันที่ได้มาและไม่มีข้อจำกัดในการเบิกใช้

4.5 ลูกหนี้การค้า และลูกหนี้หมุนเวียนอื่น

ลูกหนี้วัดมูลค่าด้วยราคาของรายการหักค่าเผื่อผลขาดทุนด้านเครดิตที่คาดว่าจะเกิดขึ้น (2562: ค่าเผื่อนี้สงสัยจะสูญ)

ซึ่งประเมินโดยการวิเคราะห์ประวัติการชำระหนี้ และการคาดการณ์เกี่ยวกับการชำระหนี้ ในอนาคตของลูกค้า หนี้สูญจะถูกตัดจำหน่ายเมื่อเกิดขึ้น

4.6 สินค้าคงเหลือ

งานโครงการระหว่างทำ คือ ต้นทุนของงานโครงการที่ยังไม่เริ่มรับรู้รายได้แสดงมูลค่าตามราคาต้นทุนจริง ซึ่งประกอบด้วย ต้นทุนค่าค่าขอเชื่อมต่อบริษัทไฟฟ้าแรงสูง ค่าค่าขอสนับสนุนค่าไฟฟ้า ค่าใช้จ่ายในการเชื่อมต่อบริษัทไฟฟ้าแรงสูง ค่าที่ปรึกษา และค่าใช้จ่ายอื่นที่เกี่ยวข้องโดยตรงกับงานโครงการ

4.7 อสังหาริมทรัพย์เพื่อการลงทุน

บริษัทขยับพื้นที่มูลค่าเริ่มแรกของอสังหาริมทรัพย์เพื่อการลงทุนซึ่งคือที่ดินในราคาทุนซึ่งรวมต้นทุนการทำรายการ หลังจากนั้นบริษัทจะบันทึกอสังหาริมทรัพย์เพื่อการลงทุนด้วยราคาทุนหักค่าเผื่อการด้อยค่า (ถ้ามี)

บริษัทรับรู้ผลต่างระหว่างจำนวนเงินที่ได้รับสุทธิจากการจำหน่ายกับมูลค่าตามบัญชีของสินทรัพย์ในส่วนของกำไรหรือขาดทุนในปีที่ตัดรายการอสังหาริมทรัพย์เพื่อการลงทุนออกจากบัญชี

4.8 ที่ดิน อาคารและอุปกรณ์

ที่ดินแสดงมูลค่าตามราคาทุน อาคารและอุปกรณ์แสดงมูลค่าตามราคาทุนหักค่าเสื่อมราคาสะสมและค่าเผื่อการลดลงของมูลค่า (ถ้ามี)

ค่าเสื่อมราคาของอาคารและอุปกรณ์คำนวณจากราคาทุนของสินทรัพย์โดยใช้วิธีเส้นตรงตามอายุการใช้งานโดยประมาณดังนี้

| | |
|---------------------------------|-----------------|
| โรงไฟฟ้า | 25 ปี |
| อาคารและสิ่งปลูกสร้าง | 5, 10 และ 20 ปี |
| เครื่องมือและอุปกรณ์ | 5 ปี |
| เครื่องตกแต่งและอุปกรณ์สำนักงาน | 5 ปี |
| ยานพาหนะ | 5 ปี |

ค่าเสื่อมราคาความอยู่ในการคำนวณ ผลการดำเนินงาน โดยไม่มีการคิดค่าเสื่อมราคาสำหรับที่ดินและสินทรัพย์ระหว่างก่อสร้าง

กลุ่มบริษัทตัดรายการอุปกรณ์ออกจากบัญชี เมื่อจำหน่ายสินทรัพย์หรือคาดว่าจะไม่ได้รับประโยชน์เชิงเศรษฐกิจในอนาคตจากการใช้หรือการจำหน่ายสินทรัพย์รายการดังกล่าวหรือขาดทุนจากการจำหน่ายสินทรัพย์ จะรับรู้ในงบกำไรขาดทุนเมื่อกำหนดรายการสินทรัพย์นั้นออกจากบัญชี

4.9 สินทรัพย์ไม่มีตัวตน

สินทรัพย์ไม่มีตัวตนแสดงมูลค่าตามราคาทุนหักค่าตัดจำหน่ายสะสมและค่าเผื่อการด้อยค่าสะสม (ถ้ามี) ของสินทรัพย์นั้น กลุ่มบริษัทตัดจำหน่ายสินทรัพย์ไม่มีตัวตนที่มีอายุการให้ประโยชน์เชิงเศรษฐกิจของสินทรัพย์นั้น และจะประเมินการด้อยค่าของสินทรัพย์ดังกล่าวเมื่อมีข้อบ่งชี้ว่าสินทรัพย์นั้นเกิดการด้อยค่า บริษัทฯ จะทบทวนระยะเวลาการตัดจำหน่ายและวิธีการตัดจำหน่ายของสินทรัพย์ไม่มีตัวตนดังกล่าวทุกสิ้นปีเป็นอย่างน้อย ค่าตัดจำหน่ายรับรู้เป็นค่าใช้จ่ายในส่วนของกำไรหรือขาดทุน

สินทรัพย์ไม่มีตัวตนที่มีอายุการให้ประโยชน์จำกัดมีดังนี้

คอมพิวเตอร์ซอฟต์แวร์ 10 ปี

4.10 สัญญาเช่า

นโยบายการบัญชีที่ถือปฏิบัติตั้งแต่วันที่ 1 มกราคม 2563

ณ วันที่เริ่มต้นของสัญญา กลุ่มบริษัทจะประเมินว่าสัญญาเป็นสัญญาเช่าหรือประกอบด้วยสัญญาเช่าหรือไม่ กลุ่มบริษัทนำคำนิยามของสัญญาเช่าตาม TFRS 16 มาใช้ในการประเมินว่าสัญญานั้นให้สิทธิในการควบคุมการใช้สินทรัพย์ที่ระบุหรือไม่

ในฐานะผู้เช่า

ณ วันที่สัญญาเช่าเริ่มมีผลหรือวันที่มีการเปลี่ยนแปลงสัญญาเช่า สัญญาที่มีส่วนประกอบที่เป็นสัญญาเช่า กลุ่มบริษัทจะบันทึกส่วนสิ่งตอบแทนที่ต้องจ่ายตามสัญญาให้กับแต่ละส่วนประกอบของสัญญาเช่าตาม

เกณฑ์ราคาขายที่เป็นเอกเทศ สำหรับสัญญาเช่าอสังหาริมทรัพย์กลุ่มบริษัทเลือกที่จะไม่แยกส่วนประกอบที่ไม่เป็นการเช่าและรับรู้สัญญาเช่าและส่วนประกอบที่ไม่เป็นการเช่าเป็นสัญญาเช่าเพียงอย่างเดียว

กลุ่มบริษัทรับรู้สินทรัพย์สิทธิการใช้และหนี้สินตามสัญญาเช่า ณ วันที่สัญญาเช่าเริ่มมีผล ยกเว้นสัญญาเช่าซึ่งสินทรัพย์มีมูลค่าต่ำหรือสัญญาเช่าระยะสั้นจะรับรู้เป็นค่าใช้จ่ายโดยวิธีเส้นตรงตลอดอายุสัญญาเช่า

สินทรัพย์สิทธิการใช้วัดมูลค่าด้วย

ราคาทุนหักค่าเสื่อมราคาสะสมและผลขาดทุนจากการด้อยค่า และปรับปรุงเมื่อมีการวัดมูลค่าใหม่ของหนี้สินตามสัญญาเช่า ต้นทุนของสินทรัพย์สิทธิการใช้ประกอบด้วยจำนวนเงินที่รับรู้เมื่อเริ่มแรกของหนี้สินตามสัญญาเช่าปรับปรุงด้วยจำนวนเงินที่จ่ายชำระตามสัญญาเช่า ณ วันที่สัญญาเช่าเริ่มมีผลหรือก่อนวันที่สัญญาเช่าเริ่มมีผลรวมกับต้นทุนในการบูรณะและสุทธิจากสิ่งจูงใจในสัญญาเช่าที่ได้รับค่าเสื่อมราคารับรู้ในกำไรหรือขาดทุนด้วยวิธีเส้นตรงนับจากวันที่สัญญาเช่าเริ่มมีผลจนถึงวันสิ้นสุดของอายุสัญญาเช่า เว้นแต่สัญญาเช่าดังกล่าวมีการโอนกรรมสิทธิ์ในสินทรัพย์ที่เช่าให้กับกลุ่มบริษัทเมื่อสิ้นสุดสัญญาเช่า หรือต้นทุนของสินทรัพย์สิทธิการใช้สะท้อนว่ากลุ่มบริษัท จะมีการใช้สิทธิในการซื้อสินทรัพย์ ในกรณีนี้สินทรัพย์สิทธิการใช้จะบันทึกค่าเสื่อมราคาตลอดอายุการใช้ประโยชน์ของสินทรัพย์ที่เช่า ซึ่งกำหนดตามเกณฑ์เดียวกันกับสินทรัพย์และอุปกรณ์ที่เกี่ยวข้อง

หนี้สินตามสัญญาเช่าวัดมูลค่าเมื่อเริ่มแรกด้วยมูลค่าปัจจุบันของค่าเช่าที่ยังไม่ได้จ่ายชำระ ณ วันที่สัญญาเช่าเริ่มมีผลคิดลดด้วยอัตราดอกเบี้ยตามนัยของสัญญาเช่า เว้นแต่อัตรานั้นไม่สามารถกำหนดได้ กลุ่มบริษัทใช้อัตราดอกเบี้ยเงินกู้ยืมส่วนเพิ่มของกลุ่มบริษัท ค่าเช่ารวมถึงค่าเช่าคงที่หักสิ่งจูงใจตามสัญญาเช่าค้างรับ จำนวนเงินที่ต้องจ่ายตามสิทธิเลือกในการขยายอายุ

สัญญาเช่าหรือสิทธิเลือกในการยกเลิกสัญญาเช่า หากกลุ่มบริษัทมีความแน่นอนอย่างสมเหตุสมผลที่จะใช้สิทธิ ค่าเช่าผันแปรที่ไม่ขึ้นอยู่กับดัชนีหรืออัตราจะรับรู้เป็นค่าใช้จ่ายในรอบระยะเวลาบัญชีที่เกิดรายการ

กลุ่มบริษัทกำหนดอัตราดอกเบี้ยเงินกู้ยืมส่วนเพิ่มโดยนำอัตราดอกเบี้ยจากแหล่งข้อมูลทางการเงินภายนอกหลายแห่งและได้ปรับปรุงบางส่วนเพื่อให้สะท้อนระยะเวลาของสัญญาเช่าและลักษณะของสินทรัพย์ที่เช่า

หนี้สินตามสัญญาเช่าวัดมูลค่าด้วยวิธีราคาทุนตัดจำหน่ายตามอัตราดอกเบี้ยที่แท้จริง และหนี้สินตามสัญญาเช่าจะถูกวัดมูลค่าใหม่เมื่อมีการเปลี่ยนแปลงอายุสัญญาเช่า การเปลี่ยนแปลงค่าเช่า การเปลี่ยนแปลงประมาณการจำนวนเงินที่คาดว่าจะจ่ายภายใต้การรับประกันมูลค่าคงเหลือหรือการเปลี่ยนแปลงการประเมินการใช้สิทธิเลือกซื้อ สิทธิเลือกในการขยายอายุสัญญาเช่าหรือสิทธิเลือกในการยกเลิกสัญญาเช่า เมื่อมีการวัดมูลค่าหนี้สินตามสัญญาเช่าใหม่ จะปรับปรุงกับมูลค่าตามบัญชีของสินทรัพย์สิทธิการใช้ หรือรับรู้ในกำไรหรือขาดทุน หากมูลค่าตามบัญชีของสินทรัพย์สิทธิการใช้ได้ถูกลดมูลค่าลงจนเป็นศูนย์แล้ว

ในฐานะผู้ให้เช่า

ณ วันที่เริ่มต้นของสัญญาเช่าหรือวันที่มีการเปลี่ยนแปลงสัญญาเช่า สัญญาที่มีส่วนประกอบที่เป็นสัญญาเช่ารายการหนึ่งหรือมากกว่าหรือมีส่วนประกอบที่ไม่เป็นการเช่า กลุ่มบริษัทจะบันทึกส่วนสิ่งตอบแทนที่ได้รับตามสัญญาให้กับแต่ละส่วนประกอบตามเกณฑ์ราคาขายที่เป็นเอกเทศ

เมื่อกำหนดกลุ่มบริษัทเป็นผู้ให้เช่า กลุ่มบริษัทจะพิจารณา ณ วันที่เริ่มต้นของสัญญาเช่าว่าได้โอนความเสี่ยงและผลตอบแทนทั้งหมดหรือเกือบทั้งหมดที่ผู้เป็นเจ้าของพึงได้รับจากสินทรัพย์อ้างอิงไปให้แก่ผู้เช่าหรือไม่ หากมีสัญญาเช่าดังกล่าวจะจัดประเภทเป็นสัญญาเช่าเงินทุน หากไม่มี สัญญาเช่าดังกล่าวจะจัดประเภทเป็นสัญญาเช่าดำเนินงาน

กลุ่มบริษัทรับรู้ค่าเช่าที่ได้รับจากสัญญาเช่าดำเนินงานเป็นรายได้ค่าเช่าด้วยวิธีเส้นตรงตลอดอายุสัญญาเช่า และแสดงเป็นส่วนหนึ่งของรายได้ค่าเช่า ต้นทุนทางตรงเริ่มแรกที่เกิดขึ้นเพื่อการได้มาซึ่งสัญญาเช่าดำเนินงานจะรวมเป็นมูลค่าตามบัญชีของสินทรัพย์ที่ให้เช่าและรับรู้ต้นทุนดังกล่าวเป็นค่าใช้จ่ายตลอดอายุสัญญาเช่าโดยใช้เกณฑ์เดียวกันกับรายได้ค่าเช่า ค่าเช่าที่อาจเกิดขึ้นรับรู้เป็นรายได้ในรอบระยะเวลาบัญชีที่ได้รับ

นโยบายการบัญชีที่ถือปฏิบัติ ก่อนวันที่ 1 มกราคม 2563

ในฐานะผู้เช่า สัญญาเช่าซึ่งกลุ่มบริษัทได้รับส่วนใหญ่ออกความเสี่ยงและผลตอบแทนจากการครอบครองทรัพย์สินที่เช่านั้นๆ ให้จัดประเภทเป็นสัญญาเช่าการเงิน ส่วนที่ดิน อาคารและอุปกรณ์ที่ได้มาโดยทำสัญญาเช่าการเงินบันทึกเป็นสินทรัพย์ด้วยมูลค่ายุติธรรมหรือมูลค่าปัจจุบันของจำนวนเงินขั้นต่ำที่ต้องจ่ายตามสัญญาเช่าแล้วแต่จำนวนใดจะต่ำกว่า หักด้วยค่าเสื่อมราคาสะสมและขาดทุนจากการด้อยค่า ค่าเช่าที่ชำระจะแยกเป็นส่วนที่เป็นค่าใช้จ่ายทางการเงิน และส่วนที่จะหักจากหนี้ตามสัญญาเช่าเพื่อให้อัตราดอกเบี้ยแต่ละงวดเป็นอัตราคงที่สำหรับยอดคงเหลือของหนี้สิน ค่าใช้จ่ายทางการเงินจะบันทึกโดยตรงในกำไรหรือขาดทุน

สินทรัพย์ภายใต้สัญญาเช่าอื่นจัดประเภทเป็นสัญญาเช่าดำเนินงานและค่าเช่าจ่ายบันทึกในกำไรหรือขาดทุนโดยวิธีเส้นตรงตลอดอายุสัญญาเช่า ค่าเช่าที่อาจเกิดขึ้นต้องนำมารวมคำนวณจำนวนเงินขั้นต่ำที่ต้องจ่ายตามระยะเวลาที่คงเหลือของสัญญาเช่า เมื่อได้รับการยืนยันการปรับค่าเช่า

ในฐานะผู้ให้เช่า รายได้ค่าเช่าจากอสังหาริมทรัพย์เพื่อการลงทุนรับรู้ในกำไรหรือขาดทุนโดยวิธีเส้นตรงตลอดอายุสัญญาเช่า ค่าใช้จ่ายเริ่มแรกที่เกิดขึ้นเป็นการเฉพาะเพื่อให้เกิดสัญญาเช่ารับรู้เป็นส่วนหนึ่งของรายได้ค่าเช่าทั้งสิ้นตามสัญญา ค่าเช่าที่อาจเกิดขึ้นรับรู้เป็นรายได้ในรอบระยะเวลาบัญชีซึ่งค่าเช่านั้นเกิดขึ้น

4.11 การด้อยค่าของสินทรัพย์ การด้อยค่าของสินทรัพย์ ทางการเงิน

นโยบายการบัญชีที่ถือปฏิบัติ ตั้งแต่วันที่ 1 มกราคม 2563

กลุ่มบริษัทใช้วิธีการอย่างง่ายในการคำนวณผลขาดทุนด้านเครดิตที่คาดว่าจะเกิดขึ้นสำหรับลูกหนี้การค้าและสินทรัพย์ที่เกิดจากสัญญา ดังนั้น ทุกวันสิ้นรอบระยะเวลารายงาน กลุ่มบริษัทจึงไม่มีการติดตามการเปลี่ยนแปลงของความเสียหายทางด้านเครดิต แต่จะรับรู้ค่าเผื่อผลขาดทุนจากผลขาดทุนด้านเครดิตที่คาดว่าจะเกิดขึ้นตลอดอายุของลูกหนี้การค้าและสินทรัพย์ที่เกิดจากสัญญา โดยอ้างอิงจากข้อมูลผลขาดทุนด้านเครดิตจากประสบการณ์ในอดีต ปรับปรุงด้วยข้อมูลการคาดการณ์ไปในอนาคตเกี่ยวกับลูกหนี้หนี้และสภาพแวดล้อมทางด้านเศรษฐกิจ

สินทรัพย์ทางการเงินจะถูกตัดจำหน่ายออกจากบัญชี เมื่อกิจการคาดว่าจะไม่ได้รับคืนกระแสเงินสดตามสัญญาอีกต่อไป

นโยบายการบัญชีที่ถือปฏิบัติ ก่อนวันที่ 1 มกราคม 2563

ยอดสินทรัพย์ตามบัญชีของกลุ่มบริษัทได้รับการทบทวน ณ ทุกวันที่รายงานว่ามีข้อบ่งชี้เรื่องการด้อยค่าหรือไม่ในกรณีที่มีข้อบ่งชี้จะทำการประมาณมูลค่าสินทรัพย์ที่คาดว่าจะได้รับคืน

ขาดทุนจากการด้อยค่ารับรู้เมื่อมูลค่าตามบัญชีของสินทรัพย์สูงกว่ามูลค่าที่จะได้รับคืน ขาดทุนจากการด้อยค่าบันทึกในกำไรหรือขาดทุน

การคำนวณมูลค่าที่คาดว่าจะได้รับคืน

มูลค่าที่คาดว่าจะได้รับคืนของหลักทรัพย์ที่ถือไว้จนกว่าจะครบกำหนดที่บันทึกโดยวิธีราคาทุนตัดจำหน่าย ค่าคำนวณโดยการหามูลค่าปัจจุบันของประมาณการกระแสเงินสดที่จะได้รับในอนาคต คิดลดด้วยอัตราดอกเบี้ยที่แท้จริง

มูลค่าที่คาดว่าจะได้รับคืนของสินทรัพย์ทางการเงินสำหรับหลักทรัพย์

เพื่อขาย คำนวณโดยอ้างอิงถึงมูลค่ายุติธรรม

การกลับรายการด้อยค่า

ขาดทุนจากการด้อยค่าของสินทรัพย์ทางการเงินจะถูกกลับรายการ เมื่อมูลค่าที่คาดว่าจะได้รับคืนเพิ่มขึ้นในภายหลัง และการเพิ่มขึ้นนั้นสัมพันธ์โดยตรงกับขาดทุนจากการด้อยค่าที่เคยรับรู้ในกำไรหรือขาดทุนสำหรับสินทรัพย์ทางการเงินที่บันทึกโดยวิธีราคาทุนตัดจำหน่ายและตราสารหนี้ที่จัดประเภทเป็นหลักทรัพย์เพื่อขาย การกลับรายการจะถูกบันทึกในกำไรหรือขาดทุน ส่วนสินทรัพย์ทางการเงินที่เป็นตราสารหนี้ที่จัดประเภทเป็นหลักทรัพย์เพื่อขาย การกลับรายการจะถูกรับรู้โดยตรงในกำไรขาดทุนเบ็ดเสร็จอื่น

การด้อยค่าของสินทรัพย์ที่ไม่ใช่ สินทรัพย์ทางการเงิน

ทุกวันสิ้นรอบระยะเวลารายงาน กลุ่มบริษัทจะทำการประเมินการด้อยค่าของที่ดิน อาคารและอุปกรณ์ และงานโครงการระหว่างทำของกลุ่มบริษัทหากมีข้อบ่งชี้ว่าสินทรัพย์ดังกล่าวอาจด้อยค่า กลุ่มบริษัทรับรู้ขาดทุนจากการด้อยค่าเมื่อมูลค่าที่คาดว่าจะได้รับคืนของสินทรัพย์มีมูลค่าต่ำกว่ามูลค่าตามบัญชีของสินทรัพย์นั้น ทั้งนี้มูลค่าที่คาดว่าจะได้รับคืนหมายถึงถึงมูลค่ายุติธรรมหักต้นทุนในการขายของสินทรัพย์หรือมูลค่าจากการใช้สินทรัพย์แล้วแต่ราคาใดจะสูงกว่า ในการประเมินมูลค่าจากการใช้สินทรัพย์ กลุ่มบริษัทประมาณการกระแสเงินสดในอนาคตที่กิจการคาดว่าจะได้รับจากสินทรัพย์และคำนวณคิดลดเป็นมูลค่าปัจจุบันโดยใช้อัตราคิดลดก่อนภาษีที่สะท้อนถึงความเสี่ยงในสภาพตลาดปัจจุบันของเงินสดตามระยะเวลาและความเสี่ยงซึ่งเป็นลักษณะเฉพาะของสินทรัพย์ที่กำลังพิจารณาอยู่ ในการประเมินมูลค่ายุติธรรมหักต้นทุนในการขาย กลุ่มบริษัทใช้แบบจำลองการประเมินมูลค่าที่ดีที่สุดซึ่งเหมาะสมกับสินทรัพย์ซึ่งสะท้อนถึงจำนวนเงินที่กิจการสามารถจะได้อัตราคิดลดก่อนภาษีที่สะท้อนถึงการประเมินความเสี่ยงในสภาพตลาดปัจจุบันของเงินสด

ผู้ขายมีความรอบรู้และเต็มใจในการแลกเปลี่ยนและสามารถต่อรองราคากันได้อย่างเป็นอิสระในลักษณะของผู้ที่ไม่มีความเกี่ยวข้องกัน

กลุ่มบริษัทจะรับรู้รายการผลขาดทุนจากการด้อยค่าในส่วนของกำไรหรือขาดทุน

4.12 ผลประโยชน์ของพนักงาน

ผลประโยชน์ระยะสั้นของพนักงาน

กลุ่มบริษัทรับรู้ เงินเดือน ค่าจ้าง โบนัส และเงินสมทบกองทุนประกันสังคมเป็นค่าใช้จ่ายเมื่อเกิดรายการ

ผลประโยชน์หลังออกจากงานของพนักงาน

โครงการผลประโยชน์หลังออกจากงาน กลุ่มบริษัทมีภาระสำหรับเงินชดเชยที่ต้องจ่ายให้แก่พนักงานเมื่อออกจากงานตามกฎหมายแรงงานซึ่งกลุ่มบริษัทถือว่าเงินชดเชยดังกล่าวเป็นโครงการผลประโยชน์หลังออกจากงานสำหรับพนักงาน

กลุ่มบริษัทคำนวณหนี้สินตามโครงการผลประโยชน์หลังออกจากงานของพนักงาน โดยใช้วิธีคิดลดแต่ละหน่วยที่ประมาณการไว้ (Projected Unit Credit Method) โดยผู้เชี่ยวชาญอิสระ ได้ทำการ

ประเมินภาระผูกพันดังกล่าวตามหลักคณิตศาสตร์ประกันภัย

ผลกำไรหรือขาดทุนจากการประมาณการตามหลักคณิตศาสตร์ประกันภัยสำหรับโครงการผลประโยชน์หลังออกจากงานของพนักงานจะรับรู้ทันทีในกำไรขาดทุนเบ็ดเสร็จอื่น

ต้นทุนบริการในอดีตจะถูกรับรู้ทั้งจำนวนในกำไรหรือขาดทุนทันทีที่มีการแก้ไขโครงการหรือลดขนาดโครงการ หรือเมื่อกิจการรับรู้ต้นทุนการปรับโครงสร้างที่เกี่ยวข้อง

4.13 ประมาณการหนี้สิน

ประมาณการหนี้สินจะรับรู้ก็ต่อเมื่อกลุ่มบริษัทมีภาระผูกพันตามกฎหมายหรือภาระผูกพันจากการอนุमानที่เกิดขึ้นในปัจจุบันอันเป็นผลมาจากเหตุการณ์ในอดีตซึ่งสามารถประมาณจำนวนของภาระผูกพันได้อย่างน่าเชื่อถือ และมีความเป็นไปได้ค่อนข้างแน่นอนว่าประโยชน์เชิงเศรษฐกิจจะต้องถูกจ่ายไปเพื่อชำระภาระผูกพันดังกล่าว ประมาณการหนี้สินพิจารณาจากการคิดลดกระแสเงินสดที่จะจ่ายในอนาคตโดยใช้อัตราคิดลดในตลาดปัจจุบันก่อนคำนึงถึง

ภาษีเงินได้ เพื่อให้สะท้อนจำนวนที่อาจประเมินได้ในตลาดปัจจุบันซึ่งแปรไปตามเวลาและความเสี่ยงที่มีต่อหนี้สิน ประมาณการหนี้สินส่วนที่เพิ่มขึ้นเนื่องจากเวลาที่ผ่านไปรับรู้เป็นต้นทุนทางการเงิน

4.14 การวัดมูลค่ายุติธรรม

มูลค่ายุติธรรม หมายถึง ราคาที่คาดว่าจะได้รับจากการขายสินทรัพย์หรือเป็นราคาที่จะต้องจ่ายเพื่อโอนหนี้สินให้ผู้อื่นโดยรายการดังกล่าวเป็นรายการที่เกิดขึ้นในสภาพปกติระหว่างผู้ซื้อและผู้ขาย (ผู้ร่วมในตลาด) ณ วันที่วัดมูลค่า กลุ่มบริษัทใช้ราคาเสนอซื้อขายในตลาดที่มีสภาพคล่องในการวัดมูลค่ายุติธรรมของสินทรัพย์และหนี้สินซึ่งมาตรฐานการรายงานทางการเงินที่เกี่ยวข้องกำหนดให้ต้องวัดมูลค่าด้วยมูลค่ายุติธรรม ยกเว้นในกรณีที่ไม่มีตลาดที่มีสภาพคล่องสำหรับสินทรัพย์หรือหนี้สินที่มีลักษณะเดียวกันหรือไม่สามารถหาราคาเสนอซื้อขายในตลาดที่มีสภาพคล่องได้ กลุ่มบริษัทจะประมาณมูลค่ายุติธรรมโดยใช้เทคนิคการประเมินมูลค่าที่เหมาะสมกับแต่ละสถานการณ์ และพยายามใช้ข้อมูลที่สามารถสังเกตได้ที่เกี่ยวข้องกับสินทรัพย์หรือหนี้สินที่จะวัดมูลค่ายุติธรรมนั้นให้มากที่สุด

ลำดับชั้นของมูลค่ายุติธรรมที่ใช้วัดมูลค่าและเปิดเผยมูลค่ายุติธรรมของสินทรัพย์และหนี้สินในงบการเงินแบ่งออกเป็นสามระดับตามประเภทของข้อมูลที่น่ามาใช้ในการวัดมูลค่ายุติธรรม ดังนี้

ระดับ 1 ใช้ข้อมูลราคาเสนอซื้อขายของสินทรัพย์หรือหนี้สินอย่างเดียวกันในตลาดที่มีสภาพคล่อง

ระดับ 2 ใช้ข้อมูลอื่นที่สามารถสังเกตได้ของสินทรัพย์หรือหนี้สิน ไม่ว่าจะ เป็นข้อมูลทางตรงหรือทางอ้อม

ระดับ 3 ใช้ข้อมูลที่ไม่สามารถสังเกตได้ เช่น ข้อมูลเกี่ยวกับกระแสเงินสดในอนาคตที่กิจการประมาณขึ้น

ทุกวันสิ้นรอบระยะเวลารายงาน กลุ่มบริษัทจะประเมินความจำเป็นในการโอนรายการระหว่างลำดับชั้นของมูลค่ายุติธรรมสำหรับสินทรัพย์และหนี้สินที่ถืออยู่ ณ วันสิ้นรอบระยะเวลารายงานที่มีการวัดมูลค่ายุติธรรมแบบเกิดขึ้นประจำ

4.15 หนี้สิน

หนี้สินสามัญ

หนี้สินสามัญจัดประเภทเป็นทุนต้นทุนส่วนเพิ่มที่เกี่ยวข้องโดยตรงกับการออกหุ้นสามัญและสิทธิซื้อหุ้น (สุทธิจากผลกระทบทางภาษี) รับรู้เป็นรายการหักจากส่วนของทุน

4.16 รายได้

รายได้จากการขาย

รายได้จากการขายกระแสไฟฟ้ารับรู้ตามจำนวนพลังงานไฟฟ้าที่ผลิตในอัตราค่าไฟฟ้า (Feed-in Tariff) ที่ตกลงกัน เมื่อได้อินอำนาจควบคุมกระแสไฟฟ้าให้แก่ลูกค้าแล้ว

รายได้จากการบริการ

รายได้จากการให้บริการจัดหาสถานที่ และดูแลอุปกรณ์โรงไฟฟ้าจะรับรู้ตลอดช่วงเวลาที่ให้บริการตามอัตราที่ระบุและระยะเวลาของสัญญา

รายได้จากการให้เช่า

รายได้จากการให้เช่าสถานที่ที่จะรับรู้เป็นรายได้ตามเกณฑ์คงค้างโดยคำนวณตามวิธีเส้นตรงตลอดอายุสัญญาเช่า

4.17 รายได้อื่น

รายได้อื่นประกอบด้วยเงินปันผล ดอกเบี้ยรับและอื่นๆ โดยเงินปันผลรับบันทึกในกำไรหรือขาดทุนในวันที่กลุ่มบริษัทมีสิทธิได้รับเงินปันผล

เงินปันผลรับ

เงินปันผลรับถือเป็นรายได้เมื่อบริษัทมีสิทธิในการรับเงินปันผล

ดอกเบี้ย

นโยบายการบัญชีที่ถือปฏิบัติตั้งแต่วันที่ 1 มกราคม 2563

อัตราดอกเบี้ยที่แท้จริง

ดอกเบี้ยรับและดอกเบี้ยจ่ายรับรู้ในกำไรหรือขาดทุนด้วยอัตราดอกเบี้ยที่แท้จริง อัตราดอกเบี้ยที่แท้จริงคืออัตราที่ใช้คิดลดประมาณการการจ่ายชำระหนี้หรือรับเงินในอนาคตตลอดอายุที่คาดการณ์ไว้ของเครื่องมือทางการเงินของ

- มูลค่าตามบัญชีขั้นต้นของสินทรัพย์ทางการเงิน หรือ
- ราคาทุนตัดจำหน่ายของหนี้สินทางการเงิน

ในการคำนวณดอกเบี้ยรับและดอกเบี้ยจ่าย อัตราดอกเบี้ยที่แท้จริงจะนำมาใช้กับมูลค่าตามบัญชีขั้นต้นของสินทรัพย์ (เมื่อสินทรัพย์ไม่มีการด้อยค่าด้านเครดิต) หรือราคาทุนตัดจำหน่ายของหนี้สิน อย่างไรก็ตามสำหรับสินทรัพย์ทางการเงินที่มีการด้อยค่าด้านเครดิตภายหลังจากการรับรู้เมื่อเริ่มแรก รายได้ดอกเบี้ยจะคำนวณโดยการใช้อัตราดอกเบี้ยที่แท้จริงกับราคาทุนตัดจำหน่ายของสินทรัพย์ทางการเงิน หากสินทรัพย์ไม่มีการด้อยค่าเครดิตอีกต่อไป การคำนวณรายได้ดอกเบี้ยจะเปลี่ยนกลับไปคำนวณจากมูลค่าตามบัญชีขั้นต้นของสินทรัพย์

นโยบายการบัญชีที่ถือปฏิบัติ

ก่อนวันที่ 1 มกราคม 2563

ดอกเบี้ยรับ

ดอกเบี้ยรับถือเป็นรายได้ตามเกณฑ์คงค้างโดยคำนึงถึงอัตราผลตอบแทนที่แท้จริง

4.18 ภาษีเงินได้

ภาษีเงินได้ประกอบด้วยภาษีเงินได้ปัจจุบันและภาษีเงินได้รอการตัดบัญชี

ภาษีเงินได้ปัจจุบัน

กลุ่มบริษัทบันทึกภาษีเงินได้ปัจจุบันตามจำนวนที่คาดว่าจะจ่ายให้กับหน่วยงานจัดเก็บภาษีของรัฐโดยคำนวณจากกำไรทางภาษีตามหลักเกณฑ์ที่กำหนดในกฎหมายภาษีอากร

ภาษีเงินได้รอการตัดบัญชี

กลุ่มบริษัทบันทึกภาษีเงินได้รอการตัดบัญชีของผลแตกต่างชั่วคราวระหว่างราคาตามบัญชีของสินทรัพย์และหนี้สิน ณ วันสิ้นรอบระยะเวลารายงานกับฐานภาษีของสินทรัพย์และหนี้สินที่เกี่ยวข้องนั้น โดยใช้อัตราภาษีที่มีผลบังคับใช้ ณ วันสิ้นรอบระยะเวลารายงาน

กลุ่มบริษัทรับรู้หนี้สินภาษีเงินได้รอการตัดบัญชีของผลแตกต่างชั่วคราวที่ต้องเสียภาษีทุกรายการ แต่รับรู้สินทรัพย์ภาษีเงินได้รอการตัดบัญชีสำหรับผลแตกต่างชั่วคราวที่ใช้หักภาษี รวมทั้งผลขาดทุนทางภาษีที่ยังไม่ได้ใช้ในจำนวนเท่าที่มีความเป็นไปได้ค่อนข้างแน่ที่กลุ่มบริษัทจะมีกำไรทางภาษีในอนาคตเพียงพอที่จะใช้ประโยชน์จากผลแตกต่างชั่วคราวที่ใช้หักภาษีและผลขาดทุนทางภาษีที่ยังไม่ได้ใช้นั้น

กลุ่มบริษัทจะทบทวนมูลค่าตามบัญชีของสินทรัพย์ภาษีเงินได้รอการตัดบัญชีทุกสิ้นรอบระยะเวลารายงานและจะทำการปรับลดมูลค่าตามบัญชีดังกล่าว หากมีความเป็นไปได้ค่อนข้างแน่ว่ากลุ่มบริษัทจะไม่มีกำไรทางภาษีเพียงพอต่อการนำสินทรัพย์ภาษีเงินได้ รอการตัดบัญชีทั้งหมดหรือ

บางส่วนมาใช้ประโยชน์

กลุ่มบริษัทจะบันทึกภาษีเงินได้รอการตัดบัญชีโดยตรงไปยังส่วนของผู้ถือหุ้นหากภาษีที่เกิดขึ้นเกี่ยวข้องกับรายการที่ได้บันทึกโดยตรงไปยังส่วนของผู้ถือหุ้น

4.19 กำไรต่อหุ้น

กลุ่มบริษัทแสดงกำไรต่อหุ้นขั้นพื้นฐานสำหรับหุ้นสามัญ กำไรต่อหุ้นขั้นพื้นฐานคำนวณโดยการหารกำไรหรือขาดทุนของผู้ถือหุ้นสามัญของบริษัท ด้วยจำนวนหุ้นสามัญถ่วงเฉลี่ยถ่วงน้ำหนักที่ออกจำหน่ายระหว่างปีปรับปรุงด้วยจำนวนหุ้นสามัญที่ซื้อคืน

4.20 บุคคลหรือกิจการที่เกี่ยวข้องกัน

บุคคลหรือกิจการที่เกี่ยวข้องกัน หมายถึง บุคคลหรือกิจการที่มีอำนาจควบคุมทั้งทางตรงและทางอ้อมหรือมีอิทธิพลอย่างมีสาระสำคัญในการตัดสินใจทางการเงินและการบริหารของกลุ่มบริษัท หรือบุคคลหรือกิจการที่อยู่ภายใต้การควบคุมเดียวกันหรืออยู่ภายใต้อิทธิพลอย่างมีสาระสำคัญเดียวกันกับกลุ่มบริษัท หรือกลุ่มบริษัทที่มีอำนาจควบคุมทั้งทางตรงและทางอ้อม หรือมีอิทธิพลอย่างมีสาระสำคัญในการตัดสินใจทางการเงินและการบริหารต่อบุคคลหรือกิจการนั้น

4.21 รายงานทางการเงินจำแนกตามส่วนงาน

ผลการดำเนินงานของส่วนงานที่รายงานต่อผู้มีอำนาจตัดสินใจสูงสุดด้านการดำเนินงานของกลุ่มบริษัท จะแสดงถึงรายการที่เกิดขึ้นจากส่วนงานดำเนินงานนั้น โดยตรงรวมถึงรายการที่ได้รับการปันส่วนอย่างสมเหตุสมผล

5. บุคคลหรือกิจการที่เกี่ยวข้องกัน

ความสัมพันธ์ที่มีกับบริษัทย่อยได้เปิดเผยในหมายเหตุข้อ 2.3 และ 10 สำหรับความสัมพันธ์กับผู้บริหารและกิจการหรือบุคคลที่เกี่ยวข้องกัน มีดังนี้

| บุคคลหรือกิจการที่เกี่ยวข้องกัน | ประเทศที่จัดตั้ง/ สัญชาติ | ลักษณะความสัมพันธ์ |
|---------------------------------|------------------------------|--|
| ผู้บริหารสำคัญ | ไทย | บุคคลที่มีอำนาจและความรับผิดชอบการวางแผน สั่งการและควบคุมกิจกรรมต่างๆ ของกิจการไม่ว่าทาง ตรงหรือทางอ้อม ทั้งนี้ รวมถึงกรรมการของกลุ่มบริษัท (ไม่ว่าจะทำหน้าที่ในระดับบริหารหรือไม่) |

ในระหว่างงวด กลุ่มบริษัทมีรายการธุรกิจที่สำคัญกับบุคคลหรือกิจการที่เกี่ยวข้องกัน ซึ่งส่วนใหญ่เกี่ยวข้องกับบริการและการกู้ยืมเงิน ซึ่งนโยบายการกำหนดราคาสำหรับรายการค้าระหว่างกันสามารถสรุปได้ดังต่อไปนี้

1. ค่าบริการการจัดการและค่าดำเนินการเรียกเก็บตามราคาที่ระบุไว้ในสัญญาระหว่างกัน
2. ดอกเบี้ยเงินกู้ยืมระหว่างกันคิดดอกเบี้ยในอัตราร้อยละ 1.25 ต่อปี (2562: ร้อยละ 0.05 - 1.25 ต่อปี และ MLR - 0.40 ต่อปี)
3. เงินปันผลรับถือเป็นรายได้เมื่อมีการประกาศจ่ายและมีสิทธิในการรับเงินปันผล
4. ราคาขายสินทรัพย์ถาวรเป็นราคาที่ตั้งกลงร่วมกัน

| | สำหรับปีสิ้นสุดวันที่ 31 ธันวาคม | | | |
|---|----------------------------------|------|----------------------|--------|
| | งบการเงินรวม | | งบการเงินเฉพาะกิจการ | |
| | 2563 | 2562 | 2563 | 2562 |
| | (พันบาท) | | | |
| รายการธุรกิจกับบริษัทย่อย | | | | |
| (ตัดออกจากงบการเงินรวมแล้ว) | | | | |
| รายได้ค่าบริการ | - | - | 2,774 | 3,105 |
| รายได้ค่าบริการการจัดการ | - | - | 11,520 | 10,368 |
| เงินปันผลรับ | - | - | 15,799 | 10,099 |
| ดอกเบี้ยรับ | - | - | 389 | 363 |
| รายได้ค่าบริการอื่น | - | - | - | 119 |
| ดอกเบี้ยจ่าย | - | - | 31 | 169 |
| รายการธุรกิจกับบุคคลที่เกี่ยวข้องกัน | | | | |
| เงินปันผลจ่าย | 1 | 1 | - | - |
| รายการธุรกิจกับผู้บริหารสำคัญ | | | | |
| ขายสินทรัพย์ถาวร | 220 | - | - | - |

ยอดคงเหลือระหว่างบริษัทฯ และกิจการที่เกี่ยวข้องกัน ณ วันที่ 31 ธันวาคม 2563 และ 2562 มีรายละเอียดดังนี้

| | งบการเงินรวม | | งบการเงินเฉพาะกิจการ | |
|--|--------------|------|----------------------|-------|
| | 2563 | 2562 | 2563 | 2562 |
| | (พันบาท) | | | |
| ลูกหนี้การค้า - กิจการที่เกี่ยวข้องกัน (หมายเหตุ 8) | | | | |
| บริษัทย่อย | - | - | 8,430 | 5,405 |
| รวมลูกหนี้การค้า - กิจการที่เกี่ยวข้องกัน | - | - | 8,430 | 5,405 |
| รายได้ดอกเบี้ยค้างรับ - กิจการที่เกี่ยวข้องกัน (หมายเหตุ 8) | | | | |
| บริษัทย่อย | - | - | 40 | 533 |
| รวมรายได้ดอกเบี้ยค้างรับ - กิจการที่เกี่ยวข้องกัน | - | - | 40 | 533 |
| ดอกเบี้ยค้างจ่าย - กิจการที่เกี่ยวข้องกัน (หมายเหตุ 15) | | | | |
| บริษัทย่อย | - | - | - | 174 |
| รวมดอกเบี้ยค้างจ่าย - กิจการที่เกี่ยวข้องกัน | - | - | - | 174 |

เงินให้กู้ยืมแก่กิจการที่เกี่ยวข้องกัน และเงินกู้ยืมจากกิจการที่เกี่ยวข้องกัน

ยอดคงเหลือของเงินให้กู้ยืม และเงินกู้ยืมระหว่างบริษัทฯ และกิจการที่เกี่ยวข้องกัน ณ วันที่ 31 ธันวาคม 2563 และ 2562 และการเคลื่อนไหวของเงินให้กู้ยืม และเงินกู้ยืมดังกล่าว มีรายละเอียดดังนี้

เงินให้กู้ยืมระยะสั้นแก่กิจการที่เกี่ยวข้องกัน

| เงินให้กู้ยืมระยะสั้น | ลักษณะความสัมพันธ์ | งบการเงินเฉพาะกิจการ | | | | |
|------------------------------|--------------------|-------------------------------------|---------------|-----------------|---|-------------------------------------|
| | | ยอดคงเหลือ ณ วันที่ 31 ธันวาคม 2562 | ในระหว่างปี | | กำไรจากอัตราแลกเปลี่ยนที่ยังไม่เกิดขึ้นจริง | ยอดคงเหลือ ณ วันที่ 31 ธันวาคม 2563 |
| | | | เพิ่มขึ้น | ลดลง | | |
| | | (พันบาท) | | | | |
| SAAM International Limited | บริษัทย่อย | 26,704 | 24,624 | (28,700) | 1,756 | 24,384 |
| บริษัท เอสเอเอเอ็ม ทรี จำกัด | บริษัทย่อย | 4,500 | 5,000 | (4,500) | - | 5,000 |
| รวม | | 31,204 | 29,624 | (33,200) | 1,756 | 29,384 |

| เงินให้กู้ยืมระยะสั้น | ลักษณะ ความสัมพันธ์ | งบการเงินเฉพาะกิจการ | | | | |
|------------------------------|------------------------|---|--------------|----------------|---|---|
| | | ยอดคงเหลือ ณ วันที่ 31 ธันวาคม 2561 | ในระหว่างปี | | ขาดทุนจากอัตรา แลกเปลี่ยนที่ยังไม่ เกิดขึ้นจริง | ยอดคงเหลือ ณ วันที่ 31 ธันวาคม 2562 |
| | | | เพิ่มขึ้น | ลดลง | | |
| (พันบาท) | | | | | | |
| SAAM International Limited | บริษัทย่อย | 24,905 | 3,448 | - | (1,649) | 26,704 |
| บริษัท เอสเอเอเอ็ม วัน จำกัด | บริษัทย่อย | - | 1,000 | (1,000) | - | - |
| บริษัท เอสเอเอเอ็ม ทู จำกัด | บริษัทย่อย | - | 500 | (500) | - | - |
| บริษัท เอสเอเอเอ็ม ทรี จำกัด | บริษัทย่อย | - | 4,500 | - | - | 4,500 |
| รวม | | 24,905 | 9,448 | (1,500) | (1,649) | 31,204 |

เงินกู้ยืมระยะสั้นจากกิจการที่เกี่ยวข้องกัน

| เงินกู้ยืมระยะสั้นจาก | ลักษณะ ความสัมพันธ์ | งบการเงินเฉพาะกิจการ | | | | |
|---|------------------------|--|-------------|----------------|---|--|
| | | ยอดคงเหลือ ณ วันที่ 31 ธันวาคม 2562 | ในระหว่างปี | | ยอดคงเหลือ ณ วันที่ 31 ธันวาคม 2563 | |
| | | | เพิ่มขึ้น | ลดลง | | |
| (พันบาท) | | | | | | |
| บริษัท เอสเอเอเอ็ม ไชลาร์ พาวเวอร์ ทู จำกัด | บริษัทย่อย | 5,500 | - | (5,500) | - | |
| รวม | | 5,500 | - | (5,500) | - | |

| เงินกู้ยืมระยะสั้นจาก | ลักษณะ ความสัมพันธ์ | งบการเงินเฉพาะกิจการ | | | | |
|---|------------------------|--|-------------|--------------|---|--|
| | | ยอดคงเหลือ ณ วันที่ 31 ธันวาคม 2561 | ในระหว่างปี | | ยอดคงเหลือ ณ วันที่ 31 ธันวาคม 2562 | |
| | | | เพิ่มขึ้น | ลดลง | | |
| (พันบาท) | | | | | | |
| บริษัท เอสเอเอเอ็ม ไชลาร์ พาวเวอร์ ทู จำกัด | บริษัทย่อย | 6,000 | - | (500) | 5,500 | |
| รวม | | 6,000 | - | (500) | 5,500 | |

เงินกู้ยืมระยะยาวจากกิจการที่เกี่ยวข้องกัน

| เงินกู้ยืมระยะสั้นจาก | ลักษณะความสัมพันธ์ | งบการเงินเฉพาะกิจการ | | | |
|--|--------------------|-------------------------------------|-------------|-----------------|-------------------------------------|
| | | ยอดคงเหลือ ณ วันที่ 31 ธันวาคม 2561 | ในระหว่างปี | | ยอดคงเหลือ ณ วันที่ 31 ธันวาคม 2562 |
| | | | เพิ่มขึ้น | ลดลง | |
| (เป็นบาท) | | | | | |
| บริษัท เอสเอเอเอ็ม ทรี จำกัด | บริษัทย่อย | 14,210 | - | (14,210) | - |
| รวม | | 14,210 | - | (14,210) | - |
| หัก ส่วนที่ถึงกำหนดชำระภายในหนึ่งปี | | (4,080) | | | |
| เงินกู้ยืมระยะยาวจากกิจการที่เกี่ยวข้องกัน - สุทธิจากส่วนที่ถึงกำหนดชำระภายในหนึ่งปี | | 10,130 | | | |

ในเดือนกุมภาพันธ์ 2562 บริษัทฯ ได้จ่ายชำระคืนเงินกู้ยืมระยะยาวจากบริษัท เอสเอเอเอ็ม ทรี จำกัด ซึ่งเป็นบริษัทย่อยแล้วทั้งจำนวน

คำตอบแทนกรรมการและผู้บริหาร

ในระหว่างปีสิ้นสุดวันที่ 31 ธันวาคม 2563 และ 2562 กลุ่มบริษัทมีค่าใช้จ่ายผลประโยชน์พนักงานที่ให้แก่กรรมการและผู้บริหารดังต่อไปนี้

| | งบการเงินรวมและงบการเงินเฉพาะกิจการ | |
|-------------------------|-------------------------------------|--------------|
| | 2563 | 2562 |
| | (เป็นบาท) | |
| ผลประโยชน์ระยะสั้น | 4,954 | 4,760 |
| ผลประโยชน์หลังออกจากงาน | 156 | 156 |
| รวม | 5,110 | 4,916 |

สัญญาบริการและบริหารงาน

บริษัทฯ ได้ทำสัญญาจ้างการบริหารงานบริการกับบริษัทย่อย 3 แห่ง ได้แก่ บริษัท เอสเอเอเอ็ม วัน จำกัด บริษัท เอสเอเอเอ็ม ทู จำกัด บริษัท เอสเอเอเอ็ม ทรี จำกัด โดยให้บริการตั้งแต่เดือนตุลาคม 2559 และจนกว่าจะมีการบอกเลิกสัญญา ซึ่งบริษัทย่อยต้องชำระค่าบริการเป็นรายเดือนตามอัตราที่ระบุในสัญญา

6. เงินสดและรายการเทียบเท่าเงินสด

| | งบการเงินรวม | | งบการเงินเฉพาะกิจการ | |
|------------------------------------|--------------|--------|----------------------|--------|
| | 2563 | 2562 | 2563 | 2562 |
| | (ล้านบาท) | | | |
| เงินสด | 89 | 105 | 11 | 8 |
| เงินฝากธนาคาร | 35,322 | 51,789 | 8,448 | 17,837 |
| เงินลงทุนระยะสั้นที่มีสภาพคล่องสูง | 65,686 | - | 60,165 | - |
| รวมเงินสดและรายการเทียบเท่าเงินสด | 101,097 | 51,894 | 68,624 | 17,845 |

ณ วันที่ 31 ธันวาคม 2563 เงินฝากออมทรัพย์มีอัตราดอกเบี้ยร้อยละ 0.05 ต่อปี (31 ธันวาคม 2562: ร้อยละ 0.375 ต่อปี) เงินลงทุนระยะสั้นที่มีสภาพคล่องสูงคือ เงินฝากประจำประเภท 3 เดือน มีอัตราดอกเบี้ยร้อยละ 0.7 ต่อปี และจะครบกำหนดภายใน 30 มีนาคม 2564

7. เงินลงทุนชั่วคราว

ณ วันที่ 31 ธันวาคม 2563 กลุ่มบริษัทมีเงินลงทุนชั่วคราวเป็นเงินฝากประจำกับธนาคารพาณิชย์แห่งหนึ่งโดยมีอัตราดอกเบี้ยร้อยละ 0.9 ต่อปี ซึ่งจะครบกำหนดภายในปี 2564 (31 ธันวาคม 2562: ร้อยละ 1.40 ต่อปี)

8. ลูกหนี้การค้าและลูกหนี้หมุนเวียนอื่น

| | งบการเงินรวม | | งบการเงินเฉพาะกิจการ | |
|--|--------------|-------|----------------------|-------|
| | 2563 | 2562 | 2563 | 2562 |
| | (ล้านบาท) | | | |
| ลูกหนี้การค้า - กิจการที่เกี่ยวข้องกัน (หมายเหตุ 5) | | | | |
| อายุหนี้คงค้างนับจากวันที่ถึงกำหนดชำระ ยังไม่ถึงกำหนดชำระ | - | - | 8,430 | 5,405 |
| รวมลูกหนี้การค้า - กิจการที่เกี่ยวข้องกัน | - | - | 8,430 | 5,405 |
| ลูกหนี้การค้า - กิจการที่ไม่เกี่ยวข้องกัน | | | | |
| อายุหนี้คงค้างนับจากวันที่ถึงกำหนดชำระ ยังไม่ถึงกำหนดชำระ | 7,589 | 7,854 | 1,577 | 1,577 |
| รวมลูกหนี้การค้า - กิจการที่ไม่เกี่ยวข้องกัน | 7,589 | 7,854 | 1,577 | 1,577 |

| | งบการเงินรวม | | งบการเงินเฉพาะกิจการ | |
|---|--------------|-------|----------------------|-------|
| | 2563 | 2562 | 2563 | 2562 |
| | (ล้านบาท) | | | |
| ลูกหนี้อื่น | | | | |
| เงินทดรองจ่ายแก่พนักงาน | - | 10 | - | 10 |
| รายได้ดอกเบี้ยค้างรับ - กิจการที่เกี่ยวข้องกัน (หมายเหตุ 5) | - | - | 40 | 533 |
| รายได้ดอกเบี้ยค้างรับ - กิจการที่ไม่เกี่ยวข้องกัน | 100 | 13 | 100 | 13 |
| ค่าใช้จ่ายจ่ายล่วงหน้า | 351 | 825 | 243 | 674 |
| ภาษีมูลค่าเพิ่มรอรับคืน | 49 | 34 | - | - |
| รวมลูกหนี้อื่น | 500 | 882 | 383 | 1,230 |
| รวมลูกหนี้การค้าและลูกหนี้อื่น | 8,089 | 8,736 | 10,390 | 8,212 |

9. งานโครงการระหว่างทำ

มูลค่าตามบัญชีของงานโครงการระหว่างทำ ณ วันที่ 31 ธันวาคม 2563 และ 2562 แสดงได้ดังนี้

| | งบการเงินรวม | | | | | |
|---|--------------|--------|----------------------------------|-------|-------------------------------|--------|
| | ราคาทุน | | ผลต่างจากการแปลงค่า งบการเงิน | | งานโครงการ ระหว่างทำ-สุทธิ | |
| | 2563 | 2562 | 2563 | 2562 | 2563 | 2562 |
| (ล้านบาท) | | | | | | |
| ค่าค่าขอเชื่อมต่อระบบไฟฟ้าแรงสูง | 121 | 252 | 4 | (14) | 125 | 238 |
| ค่าใช้จ่ายในการเชื่อมต่อระบบไฟฟ้าแรงสูง | 8,451 | 8,451 | (89) | (494) | 8,362 | 7,957 |
| ค่าที่ปรึกษา | 1,583 | 1,583 | (17) | (93) | 1,566 | 1,490 |
| อื่น ๆ | 510 | 510 | 23 | (19) | 533 | 491 |
| รวม | 10,665 | 10,796 | (79) | (620) | 10,586 | 10,176 |

ในระหว่างปีปัจจุบัน บริษัททยอยบันทึกค่าตัดจำหน่ายโครงการระหว่างทำ 0.13 ล้านบาท (2562: 0.03 ล้านบาท) โดยแสดงเป็นค่าใช้จ่ายในงบกำไรขาดทุนรวม เนื่องจากบริษัทย่อยพิจารณาว่าจะไม่ได้รับประโยชน์เชิงเศรษฐกิจในอนาคตแล้ว

10. เงินลงทุนในบริษัทย่อย

เงินลงทุนในบริษัทย่อยตามที่แสดงในงบการเงินเฉพาะกิจการ มีรายละเอียดดังต่อไปนี้

| ชื่อบริษัท | ทุนเรียกชำระแล้ว | | สัดส่วนเงินลงทุน | | ราคาทุน | | เงินปันผลที่บริษัทฯ รับระหว่างปี | |
|---|---------------------------------|---------------------------------|------------------|------|----------------|----------------|-------------------------------------|---------------|
| | 2563 | 2562 | 2563 | 2562 | 2563 | 2562 | 2563 | 2562 |
| | (พันบาท) | | (ร้อยละ) | | (พันบาท) | | | |
| บจก. เอสเอเอเอ็ม วัน | 4,000 | 4,000 | 100 | 100 | 4,000 | 4,000 | 4,000 | 2,400 |
| บจก. เอสเอเอเอ็ม ฑู | 1,500 | 1,500 | 100 | 100 | 1,500 | 1,500 | 1,799 | 1,799 |
| บจก. เอสเอเอเอ็ม ทรี | 30,000 | 30,000 | 100 | 100 | 30,000 | 30,000 | 3,000 | 3,900 |
| บจก. เอสเอเอเอ็ม เซอร์วิส | 2,250 | 2,250 | 100 | 100 | 2,250 | 2,250 | - | - |
| บจก. เอสเอเอเอ็ม โซลาร์ พาวเวอร์ วัน | 40,000 | 40,000 | 100 | 100 | 39,999 | 39,999 | 7,000 | 2,000 |
| บจก. เอสเอเอเอ็ม โซลาร์ พาวเวอร์ ฑู | 40,000 | 40,000 | 100 | 100 | 39,999 | 39,999 | - | - |
| SAAM International Limited | 1.5 ล้านเหรียญ ดอลลาร์ฮ่องกง | 1.5 ล้านเหรียญ ดอลลาร์ฮ่องกง | 100 | 100 | 5,912 | 5,912 | - | - |
| รวม | | | | | 123,660 | 123,660 | 15,799 | 10,099 |

เมื่อวันที่ 6 กันยายน 2562 ที่ประชุมวิสามัญผู้ถือหุ้นของบริษัท เอสเอเอเอ็ม เซอร์วิส จำกัด ครั้งที่ 1/2562 มีมติพิเศษอนุมัติการเพิ่มทุนจดทะเบียนจากเดิม 1 ล้านบาทเป็นทุนจดทะเบียน 6 ล้านบาท โดยการออกหุ้นสามัญใหม่จำนวน 50,000 หุ้น มูลค่าที่ตราไว้หุ้นละ 100 บาท บริษัทฯจึงได้ซื้อหุ้นสามัญที่ออกใหม่ของบริษัท เอสเอเอเอ็ม เซอร์วิส จำกัด ซึ่งเป็นบริษัทย่อยเพื่อรักษาสัดส่วนการถือหุ้นร้อยละ 100 โดยบริษัทย่อยได้เรียกชำระค่าหุ้นร้อยละ 25 ของหุ้นสามัญที่ออกใหม่ และบริษัทฯได้ชำระค่าหุ้นดังกล่าวแล้วเป็นจำนวนเงิน 1.3 ล้านบาท เมื่อวันที่ 9 กันยายน 2562

เมื่อวันที่ 12 กันยายน 2562 บริษัทย่อยได้จดทะเบียนเพิ่มทุนดังกล่าวกับกระทรวงพาณิชย์เป็นที่เรียบร้อยแล้ว

เมื่อวันที่ 7 พฤศจิกายน 2562 ที่ประชุมคณะกรรมการบริษัท ครั้งที่ 04/2562 มีมติอนุมัติการเพิ่มทุนจดทะเบียนของ SAAM International Limited ซึ่งเป็นบริษัทย่อยจากทุนจดทะเบียนเดิม 0.1 ล้านเหรียญฮ่องกงเป็นทุนจดทะเบียน 1.5 ล้านเหรียญฮ่องกง โดยการออกหุ้นสามัญใหม่จำนวน 1.4 ล้านหุ้น มูลค่าที่ตราไว้หุ้นละ 1 เหรียญฮ่องกง บริษัทฯจึงได้ซื้อหุ้นสามัญที่ออกใหม่ของบริษัท SAAM International Limited ซึ่งเป็นบริษัทย่อยเพื่อรักษาสัดส่วนการถือหุ้นร้อยละ 100

โดยบริษัทย่อยได้เรียกชำระค่าหุ้นร้อยละ 100 ของหุ้นสามัญที่ออกใหม่ และบริษัทฯได้ชำระค่าหุ้นดังกล่าวแล้วเป็นจำนวนเงิน 1.4 ล้านเหรียญฮ่องกงหรือเทียบเท่า 5.4 ล้านบาท เมื่อวันที่ 20 ธันวาคม 2562

เมื่อวันที่ 28 พฤศจิกายน 2562 บริษัทย่อยได้จดทะเบียนเพิ่มทุนดังกล่าว เป็นที่เรียบร้อยแล้ว

11. อสังหาริมทรัพย์เพื่อการลงทุน

อสังหาริมทรัพย์เพื่อการลงทุนของบริษัทย่อยคือที่ดินซึ่งมีมูลค่าราคาทุนจำนวนประมาณ 82.5 ล้านบาท เป็นที่ดินในจังหวัดเพชรบุรีและประจวบคีรีขันธ์ โดยส่วนใหญ่ของอสังหาริมทรัพย์เพื่อการลงทุนเป็นที่ดินให้เช่าดำเนินงานโรงไฟฟ้าพลังงานแสงอาทิตย์เป็นระยะเวลา 25 ปี และบางส่วนเป็นที่ดินรอการพัฒนา

ในระหว่างปีสิ้นสุดวันที่ 31 ธันวาคม 2563 และ 2562 บริษัทย่อยมีรายได้จากสัญญาเช่าดังกล่าวดังนี้

| | งบการเงินรวม | |
|---------------|--------------|--------|
| | 2563 | 2562 |
| | (พันบาท) | |
| รายได้ค่าเช่า | 13,152 | 13,152 |

ณ วันที่ 31 ธันวาคม 2563 บริษัทย่อยได้นำที่ดินมูลค่าสุทธิตามบัญชี จำนวนประมาณ 82.5 ล้านบาท (31 ธันวาคม 2562: 82.5 ล้านบาท) ไปค้ำประกันวงเงินสินเชื่อที่ได้รับจากธนาคารพาณิชย์แห่งหนึ่งตามหมายเหตุประกอบการเงินข้อ 17

มูลค่ายุติธรรมของอสังหาริมทรัพย์เพื่อการลงทุนที่เปิดเผยม ณ วันที่ 31 ธันวาคม 2563 และ 2562 แสดงได้ดังนี้

| | งบการเงินรวม | |
|--------|--------------|---------|
| | 2563 | 2562 |
| | (พันบาท) | |
| ที่ดิน | 138,206 | 138,206 |

มูลค่ายุติธรรมของอสังหาริมทรัพย์เพื่อการลงทุน ประเมินราคาโดยผู้ประเมินราคาอิสระเมื่อวันที่ 25 กันยายน 2561 โดยวิธีพิจารณาจากรายได้ (Income Approach) และวิธีเปรียบเทียบราคาตลาด (Market Approach) สำหรับที่ดินให้เช่า และที่ดินรอ

การพัฒนาตามลำดับ ข้อสมมติฐานหลักที่ใช้ในการประเมินมูลค่ายุติธรรมของที่ดินให้เช่าดังกล่าวประกอบด้วย อัตราผลตอบแทนอัตราเงินเพื่อและอัตรากาเรตบโตระยะยาวของค่าเช่า มูลค่ายุติธรรมของอสังหาริมทรัพย์เพื่อการลงทุนถูกจัดลำดับชั้นการวัดมูลค่า

ยุติธรรมอยู่ในระดับที่ 2

ฝ่ายบริหารพิจารณาแล้วว่าไม่มีการเปลี่ยนแปลงที่เป็นสาระสำคัญในมูลค่ายุติธรรมของอสังหาริมทรัพย์เพื่อการลงทุนนับจากวันประเมินราคาโดยผู้ประเมินราคาอิสระจนถึงวันที่ 31 ธันวาคม 2563

12. ที่ดิน อาคารและอุปกรณ์

| | งบการเงินรวม | | | | | | | |
|--|--------------|----------|-----------------------------------|------------------------------|---|----------|----------------------------------|---------|
| | ที่ดิน | โรงไฟฟ้า | อาคาร และ สิ่งปลูก สร้าง | เครื่อง มือและ อุปกรณ์ | เครื่อง ตกแต่งและ อุปกรณ์ สำนักงาน | ยานพาหนะ | สินทรัพย์ ระหว่าง ก่อสร้าง | รวม |
| | (พันบาท) | | | | | | | |
| ราคาทุน | | | | | | | | |
| 31 ธันวาคม 2561 | 10,730 | 127,902 | 6,543 | 266 | 1,091 | 8,635 | 4,562 | 159,729 |
| ซื้อเพิ่ม | - | - | - | 73 | 55 | - | 152 | 280 |
| โอนเข้า (โอนออก) | - | - | 152 | - | - | - | (152) | - |
| จำหน่าย/ตัดจำหน่าย | - | - | - | - | (20) | - | - | (20) |
| 31 ธันวาคม 2562 | 10,730 | 127,902 | 6,695 | 339 | 1,126 | 8,635 | 4,562 | 159,989 |
| ซื้อเพิ่ม | - | - | 22 | 22 | 32 | 2,514 | 20 | 2,610 |
| โอนเข้า (โอนออก) | - | - | 20 | - | - | - | (20) | - |
| จำหน่าย/ตัดจำหน่าย | - | - | - | (53) | (12) | (1,200) | - | (1,265) |
| 31 ธันวาคม 2563 | 10,730 | 127,902 | 6,737 | 308 | 1,146 | 9,949 | 4,562 | 161,334 |
| ค่าเสื่อมราคาสะสม | | | | | | | | |
| 31 ธันวาคม 2561 | - | 16,164 | 2,245 | 78 | 428 | 8,635 | - | 27,550 |
| ค่าเสื่อมราคาสำหรับปี | - | 5,083 | 408 | 58 | 207 | - | - | 5,756 |
| ค่าเสื่อมราคาสะสมของ สินทรัพย์ที่จำหน่าย/ตัดจำหน่าย | - | - | - | - | (20) | - | - | (20) |
| 31 ธันวาคม 2562 | - | 21,247 | 2,653 | 136 | 615 | 8,635 | - | 33,286 |
| ค่าเสื่อมราคาสำหรับปี | - | 5,083 | 433 | 65 | 209 | 482 | - | 6,272 |
| ค่าเสื่อมราคาสะสมของ สินทรัพย์ที่จำหน่าย/ตัดจำหน่าย | - | - | - | (44) | (12) | (1,200) | - | (1,256) |
| 31 ธันวาคม 2563 | - | 26,330 | 3,086 | 157 | 812 | 7,917 | - | 38,302 |
| ค่าเผื่อการด้อยค่า | | | | | | | | |
| 31 ธันวาคม 2562 | - | - | - | - | - | - | 4,562 | 4,562 |
| เพิ่มขึ้นระหว่างปี | - | - | - | - | - | - | - | - |
| 31 ธันวาคม 2563 | - | - | - | - | - | - | 4,562 | 4,562 |
| มูลค่าสุทธิตามบัญชี | | | | | | | | |
| 31 ธันวาคม 2562 | 10,730 | 106,655 | 4,042 | 203 | 511 | - | - | 122,141 |
| 31 ธันวาคม 2563 | 10,730 | 101,572 | 3,651 | 151 | 334 | 2,032 | - | 118,470 |
| ค่าเสื่อมราคาสำหรับปี | | | | | | | | |
| 2562 (จำนวน 5,400 พันบาท รวมอยู่ในต้นทุนขายและบริการ ส่วนที่เหลือรวมอยู่ในค่าใช้จ่ายในการบริหาร) | | | | | | | | 5,756 |
| 2563 (จำนวน 5,432 พันบาท รวมอยู่ในต้นทุนขายและบริการ ส่วนที่เหลือรวมอยู่ในค่าใช้จ่ายในการบริหาร) | | | | | | | | 6,272 |

| | งบการเงินเฉพาะกิจการ | | | | | |
|---|---------------------------|--------------------------|-------------------------------------|----------|------------------------------|--------|
| | อาคารและ สิ่งปลูกสร้าง | เครื่องมือและ อุปกรณ์ | เครื่องตกแต่งและ อุปกรณ์สำนักงาน | ยานพาหนะ | สินทรัพย์ ระหว่างก่อสร้าง | รวม |
| | (พันบาท) | | | | | |
| ราคาทุน | | | | | | |
| 31 ธันวาคม 2561 | 2,904 | 29 | 990 | 4,435 | - | 8,358 |
| ซื้อเพิ่ม | - | 29 | 55 | - | 36 | 120 |
| โอนเข้า (โอนออก) | 36 | - | - | - | (36) | - |
| 31 ธันวาคม 2562 | 2,940 | 58 | 1,045 | 4,435 | - | 8,478 |
| ซื้อเพิ่ม | 22 | - | 32 | 2,514 | 20 | 2,588 |
| โอนเข้า (โอนออก) | 20 | - | - | - | (20) | - |
| 31 ธันวาคม 2563 | 2,982 | 58 | 1,077 | 6,949 | - | 11,066 |
| ค่าเสื่อมราคาสะสม | | | | | | |
| 31 ธันวาคม 2561 | 795 | 8 | 330 | 4,435 | - | 5,568 |
| ค่าเสื่อมราคาสำหรับปี | 223 | 8 | 206 | - | - | 437 |
| 31 ธันวาคม 2562 | 1,018 | 16 | 536 | 4,435 | - | 6,005 |
| ค่าเสื่อมราคาสำหรับปี | 230 | 12 | 207 | 482 | - | 931 |
| 31 ธันวาคม 2563 | 1,248 | 28 | 743 | 4,917 | - | 6,936 |
| มูลค่าสุทธิตามบัญชี | | | | | | |
| 31 ธันวาคม 2562 | 1,922 | 42 | 509 | - | - | 2,473 |
| 31 ธันวาคม 2563 | 1,734 | 30 | 334 | 2,032 | - | 4,130 |
| ค่าเสื่อมราคาสำหรับปี | | | | | | |
| 2562 (จำนวน 83 พันบาท รวมอยู่ในต้นทุนบริการ ส่วนที่เหลือรวมอยู่ในค่าใช้จ่ายในการบริหาร) | | | | | | 437 |
| 2563 (จำนวน 92 พันบาท รวมอยู่ในต้นทุนบริการ ส่วนที่เหลือรวมอยู่ในค่าใช้จ่ายในการบริหาร) | | | | | | 931 |

ณ วันที่ 31 ธันวาคม 2563 กลุ่มบริษัทมีอาคารและอุปกรณ์จำนวนหนึ่งซึ่งตัดค่าเสื่อมราคาหมดแล้วแต่ยังใช้งานอยู่ มูลค่าตามบัญชีก่อนหักค่าเสื่อมราคาสะสมของสินทรัพย์ดังกล่าวมีจำนวนเงินประมาณ 7.5 ล้านบาท (31 ธันวาคม 2562: 8.6 ล้านบาท) (เฉพาะบริษัทฯ: 4.5 ล้านบาท (31 ธันวาคม 2562: 4.4 ล้านบาท))

บริษัทย่อยได้นำที่ดินพร้อมสิ่งปลูกสร้างมูลค่าสุทธิตามบัญชีจำนวนประมาณ 112.3 ล้านบาท (31 ธันวาคม 2562: 117.4 ล้านบาท) ไปค้ำประกันวงเงินสินเชื่อที่ได้รับจากธนาคารพาณิชย์ตามหมายเหตุประกอบงบการเงินข้อ 17

13. สัญญาเช่า

ในฐานะผู้เช่า

| ณ วันที่ 31 ธันวาคม 2563 | งบการเงินรวม | | งบการเงินเฉพาะกิจการ | |
|-----------------------------|--------------|---------------|----------------------|---------------|
| | (พันบาท) | | | |
| สินทรัพย์สิทธิการใช้ | | | | |
| ที่ดิน | | 34,633 | | 11,107 |
| อาคาร | | 1,839 | | 1,839 |
| รวม | | 36,472 | | 12,946 |

ในปี 2563 สินทรัพย์สิทธิการใช้ของกลุ่มบริษัทและบริษัทเพิ่มขึ้นเป็นจำนวน 40 ล้านบาท และ 15 ล้านบาท ตามลำดับ

กลุ่มบริษัทเช่าที่ดินหลายแห่งเป็นระยะเวลา 8 ถึง 25 ปี และบริษัทเช่าอาคารแห่งหนึ่งเป็นระยะเวลา 3 ปี โดยค่าเช่ากำหนดชำระเป็นรายเดือนตามอัตราที่ระบุไว้ในสัญญา

| สำหรับปีสิ้นสุดวันที่ 31 ธันวาคม 2563 | งบการเงินรวม | | งบการเงินเฉพาะกิจการ | |
|---------------------------------------|--------------|--------------|----------------------|--------------|
| | (พันบาท) | | | |
| การจ่ายชำระคงที่ | | 4,100 | | 2,296 |
| รวม | | 4,100 | | 2,296 |

| สำหรับปีสิ้นสุดวันที่ 31 ธันวาคม | งบการเงินรวม | | งบการเงินเฉพาะกิจการ | |
|--|--------------|--------|----------------------|--------|
| | 2563 | 2562 | 2563 | 2562 |
| | (พันบาท) | | | |
| จำนวนที่รับรู้ในกำไรหรือขาดทุน | | | | |
| ค่าเสื่อมราคาของสินทรัพย์สิทธิการใช้ | | | | |
| - ที่ดิน | 2,421 | - | 831 | - |
| - อาคาร | 919 | - | 919 | - |
| ดอกเบี้ยจ่ายของหนี้สินตามสัญญาเช่า | 693 | - | 110 | - |
| ค่าใช้จ่ายที่เกี่ยวข้องกับสัญญาเช่าสินทรัพย์ที่มีมูลค่าต่ำ | 42 | - | 42 | - |
| ค่าเช่าจ่าย | - | 3,029 | - | 1,307 |
| ค่าเช่าที่อาจเกิดขึ้น | - | 33,038 | - | 11,623 |

ในปี 2563 กระแสเงินสดจ่ายทั้งหมดของสัญญาเช่าของกลุ่มบริษัทและบริษัท มีจำนวน 3.4 ล้านบาท และ 2.2 ล้านบาท ตามลำดับ

ในฐานะผู้ให้เช่า

สัญญาเช่าอสังหาริมทรัพย์เพื่อการลงทุนประกอบด้วยที่ดินที่ให้เช่าแก่บุคคลที่สามตามสัญญาเช่าดำเนินงาน สัญญาเช่าแต่ละฉบับกำหนดระยะเวลาเช่าที่ยกเลิกไม่ได้เป็นเวลา 25 ปี สัญญาเช่าอสังหาริมทรัพย์เพื่อการลงทุนทั้งหมดกำหนดรายได้ค่าเช่าเป็นจำนวนคงที่

| จำนวนเงินขั้นต่ำที่จะได้รับในอนาคตจากสัญญาให้เช่าดำเนินงาน | งบการเงินรวม | | งบการเงินเฉพาะกิจการ | |
|--|--------------|----------------|----------------------|----------|
| | (พันบาท) | | | |
| ณ วันที่ 31 ธันวาคม 2563 | | | | |
| ภายใน 1 ปี | | 13,152 | | - |
| 1-5 ปี | | 52,608 | | - |
| หลังจาก 5 ปี | | 197,280 | | - |
| รวม | | 263,040 | | - |

14. สินทรัพย์ไม่มีตัวตน

มูลค่าตามบัญชีของสินทรัพย์ไม่มีตัวตนซึ่งเป็นคอมพิวเตอร์ซอฟต์แวร์ ณ วันที่ 31 ธันวาคม 2563 และ 2562 แสดงได้ดังนี้

| | งบการเงินรวม | | งบการเงินเฉพาะกิจการ | |
|-------------------------------|--------------|-----------|----------------------|-----------|
| | 2563 | 2562 | 2563 | 2562 |
| (พันบาท) | | | | |
| ราคาทุน | 118 | 104 | 112 | 98 |
| หัก: ค่าตัดจำหน่ายสะสม | (50) | (29) | (49) | (28) |
| มูลค่าตามบัญชี - สุทธิ | 68 | 75 | 63 | 70 |

การกระทบยอดมูลค่าสุทธิตามบัญชีของสินทรัพย์ไม่มีตัวตนสำหรับปี 2563 และ 2562 แสดงได้ดังนี้

| | งบการเงินรวม | | งบการเงินเฉพาะกิจการ | |
|----------------------------------|--------------|-----------|----------------------|-----------|
| | 2563 | 2562 | 2563 | 2562 |
| (พันบาท) | | | | |
| มูลค่าสุทธิตามบัญชีต้นปี | 75 | 86 | 70 | 80 |
| ซื้อคอมพิวเตอร์ซอฟต์แวร์ | 14 | - | 14 | - |
| หัก: ค่าตัดจำหน่ายสำหรับปี | (21) | (11) | (21) | (10) |
| มูลค่าสุทธิตามบัญชีปลายปี | 68 | 75 | 63 | 70 |

15. เจ้าหนี้การค้าและเจ้าหนี้หมุนเวียนอื่น

| | งบการเงินรวม | | งบการเงินเฉพาะกิจการ | |
|--|--------------|--------------|----------------------|--------------|
| | 2563 | 2562 | 2563 | 2562 |
| | (ล้านบาท) | | | |
| เจ้าหนี้การค้า | 536 | 500 | 78 | 76 |
| ค่าใช้จ่ายค้างจ่าย | 1,054 | 2,187 | 334 | 945 |
| เจ้าหนี้อื่น | 304 | 178 | 159 | 110 |
| ดอกเบี้ยค้างจ่าย - กิจการที่เกี่ยวข้องกัน (หมายเหตุ 5) | - | - | - | 174 |
| ดอกเบี้ยค้างจ่าย | 439 | 685 | - | - |
| ภาษีมูลค่าเพิ่มรอจ่าย | 278 | 312 | 102 | 105 |
| รวม | 2,611 | 3,862 | 673 | 1,410 |

16. หนี้สินตามสัญญาเช่า

| | งบการเงินรวม | | งบการเงินเฉพาะกิจการ | |
|---|---------------|----------|----------------------|----------|
| | 2563 | 2562 | 2563 | 2562 |
| | (ล้านบาท) | | | |
| หนี้สินตามสัญญาเช่า | 32,341 | - | 13,226 | - |
| หัก: ดอกเบี้ยรอการตัดจำหน่าย | (5,267) | - | (1,796) | - |
| รวม | 27,074 | - | 11,430 | - |
| หัก: ส่วนที่ถึงกำหนดชำระภายในหนึ่งปี | (3,242) | - | (1,908) | - |
| หนี้สินตามสัญญาเช่า - สุทธิจากส่วนที่ถึงกำหนดชำระภายในหนึ่งปี | 23,832 | - | 9,522 | - |

กลุ่มบริษัทได้เช่าทำสัญญาเช่าพื้นที่ในอาคารและที่ดิน เพื่อใช้ในการดำเนินงานของกิจการ อายุของสัญญา มีระยะเวลาโดยเฉลี่ยประมาณ 3 ถึง 25 ปี

กลุ่มบริษัทมีภาระผูกพันที่จะต้องจ่ายค่าเช่าขั้นต่ำตามสัญญาเช่าดังนี้

| | งบการเงินรวม | | | |
|--|--------------|----------|---------------|---------|
| | 2563 | | | |
| | ไม่เกิน 1 ปี | 1 - 5 ปี | เกินกว่า 5 ปี | รวม |
| | (ล้านบาท) | | | |
| ผลรวมของจำนวนเงินขั้นต่ำที่ต้องจ่ายทั้งสิ้น ตามสัญญาเช่า | 4,214 | 13,512 | 14,615 | 32,341 |
| ดอกเบี้ยตามสัญญาเช่ารอการตัดบัญชี | (972) | (2,803) | (1,492) | (5,267) |
| มูลค่าปัจจุบันของจำนวนเงินขั้นต่ำที่ต้องจ่ายทั้งสิ้นตามสัญญาเช่า | 3,242 | 10,709 | 13,123 | 27,074 |

| | งบการเงินเฉพาะกิจการ | | | |
|--|----------------------|----------|---------------|---------|
| | 2563 | | | |
| | ไม่เกิน 1 ปี | 1 - 5 ปี | เกินกว่า 5 ปี | รวม |
| | (ล้านบาท) | | | |
| ผลรวมของจำนวนเงินขั้นต่ำที่ต้องจ่ายทั้งสิ้นตามสัญญาเช่า | 2,302 | 6,515 | 4,409 | 13,226 |
| ดอกเบี้ยตามสัญญาเช่ารอการตัดบัญชี | (394) | (988) | (414) | (1,796) |
| มูลค่าปัจจุบันของจำนวนเงินขั้นต่ำที่ต้องจ่ายทั้งสิ้นตามสัญญาเช่า | 1,908 | 5,527 | 3,995 | 11,430 |

17. เงินกู้ยืมระยะยาวจากสถาบันการเงิน

เงินกู้ยืมระยะยาวจากสถาบันการเงิน ณ วันที่ 31 ธันวาคม 2563 และ 31 ธันวาคม 2562 มีรายละเอียดดังนี้

| ลำดับที่ | ผู้ให้กู้ | วงเงินกู้ยืม (ล้านบาท) | เงื่อนไขที่สำคัญของสัญญาเงินกู้ยืม | | | งบการเงินรวม | |
|---|-----------|---------------------------|--|---|---------------------|---------------|-----------|
| | | | การจ่ายชำระ คืนเงินกู้ยืม | ค้ำประกันโดย | อัตราดอกเบี้ย | 2563 | 2562 |
| | | | | | | (ร้อยละต่อปี) | (ล้านบาท) |
| บริษัทย่อย | | | | | | | |
| บริษัท เอสเอเอเอ็ม ทรี จำกัด | | | | | | | |
| 1. | ธนาคาร | 70 | จ่ายชำระคืนเป็นรายเดือน ซึ่งต้องจ่ายชำระงวดแรกในวันที่ 7 เมษายน 2559 รวมทั้งหมด 76 งวด | ที่ดินที่จัดประเภทเป็นอสังหาริมทรัพย์เพื่อการลงทุนของบริษัทย่อย | MLR ลบ 1.5 | 17,343 | 27,650 |
| บริษัท เอสเอเอเอ็ม ไชลาร์ พาวเวอร์ วัน จำกัด | | | | | | | |
| 2. | ธนาคาร | 95.2 | ชำระคืนเป็นรายไตรมาส และมีกำหนดชำระงวดแรกในวันที่ 7 เมษายน 2559 รวมทั้งหมด 51 งวด | จดจำนองหุ้นสามัญและที่ดินพร้อมสิ่งปลูกสร้างทั้งหมดของบริษัทย่อย | BIBOR 3 เดือน บวก 2 | 65,106 | 72,283 |
| รวมเงินกู้ยืมระยะยาวจากสถาบันการเงิน | | | | | | 82,449 | 99,933 |
| หัก: ส่วนที่ถึงกำหนดชำระภายในหนึ่งปี | | | | | | (18,226) | (17,484) |
| เงินกู้ยืมระยะยาว - สุทธิจากส่วนที่ถึงกำหนดชำระภายในหนึ่งปี | | | | | | 64,223 | 82,449 |

การเปลี่ยนแปลงของบัญชีเงินกู้ยืมระยะยาวสำหรับปีสิ้นสุดวันที่ 31 ธันวาคม 2563 และ 2562 สรุปได้ดังนี้

| | งบการเงินรวม | |
|--------------------------------|--------------|----------|
| | 2563 | 2562 |
| | (พันบาท) | |
| ยอดคงเหลือ ณ วันที่ 1 มกราคม | 99,933 | 131,360 |
| หัก: จ่ายคืนเงินกู้ | (17,484) | (31,427) |
| ยอดคงเหลือ ณ วันที่ 31 ธันวาคม | 82,449 | 99,933 |

ภายใต้สัญญาเงินกู้ บริษัทย่อยทั้ง 2 แห่ง ต้องปฏิบัติตามเงื่อนไขทางการเงินบางประการตามที่ระบุในสัญญา เช่น การดำรงอัตราส่วนหนี้สินต่อส่วนของผู้ถือหุ้น และอัตราส่วนความสามารถในการชำระหนี้ให้เป็นตามสัญญา เป็นต้น

ในระหว่างปี 2559 บริษัท เอสเอเอเอ็ม โซลาร์ พาวเวอร์ วัน จำกัด ซึ่งเป็นบริษัทย่อยได้ทำสัญญาแลกเปลี่ยนอัตราดอกเบี้ยกับธนาคารพาณิชย์ในประเทศไทยมีระยะเวลาตั้งแต่วันที่ 7 กรกฎาคม 2559 ถึงวันที่ 7 กรกฎาคม 2564 โดยบริษัทย่อยตกลงที่จะเปลี่ยนอัตราดอกเบี้ยของเงินกู้ยืมระยะยาวจากอัตราดอกเบี้ย BIBOR 3 เดือนต่อปีเป็นอัตราดอกเบี้ยคงที่ร้อยละ 2.41 ต่อปี สำหรับยอดคงเหลือก้อนหนึ่งของเงินกู้ยืมระยะยาวจากธนาคารดังกล่าว

18. ประมาณการหนี้สินไม่หมุนเวียนสำหรับผลประโยชน์พนักงาน

จำนวนเงินสำรองผลประโยชน์ระยะยาวของพนักงานซึ่งเป็นเงินชดเชยพนักงานเมื่อออกจากงานแสดงได้ดังนี้

| | งบการเงินรวม | | งบการเงินเฉพาะกิจการ | |
|--|--------------|-------|----------------------|-------|
| | 2563 | 2562 | 2563 | 2562 |
| | (พันบาท) | | | |
| สำรองผลประโยชน์ระยะยาวของพนักงานต้นปี | 1,877 | 1,363 | 1,333 | 852 |
| ส่วนที่รับรู้ในกำไรหรือขาดทุน: | | | | |
| ต้นทุนบริการในปัจจุบัน | 281 | 236 | 245 | 203 |
| ต้นทุนดอกเบี้ย | 23 | 27 | 20 | 23 |
| ต้นทุนบริการในอดีต | - | 137 | - | 127 |
| ส่วนที่รับรู้ในกำไรขาดทุนเบ็ดเสร็จอื่น: | | | | |
| ส่วนที่เกิดจากการเปลี่ยนแปลงข้อสมมติทางการเงิน | - | 152 | - | 142 |
| ส่วนที่เกิดจากการปรับปรุงจากประสบการณ์ | - | (38) | - | (14) |
| | 2,181 | 1,877 | 1,598 | 1,333 |
| ผลประโยชน์พนักงานจ่าย | (569) | - | (195) | - |
| สำรองผลประโยชน์ระยะยาวของพนักงานปลายปี | 1,612 | 1,877 | 1,403 | 1,333 |

เมื่อวันที่ 5 เมษายน 2562 พระราชบัญญัติคุ้มครองแรงงาน (ฉบับที่ 7) พ.ศ. 2562 ได้ประกาศลงในราชกิจจานุเบกษา ซึ่งได้กำหนดอัตราค่าชดเชยเพิ่มเติมกรณีนายจ้างเลิกจ้าง สำหรับลูกจ้างซึ่งทำงานติดต่อกันครบ 20 ปีขึ้นไปให้มีสิทธิได้รับค่าชดเชยไม่น้อยกว่าค่าจ้างอัตราสุดท้าย 400 วัน กฎหมายดังกล่าวมีผลบังคับใช้ตั้งแต่วันที่ 5 พฤษภาคม 2562 เป็นต้นไป การเปลี่ยนแปลงดังกล่าวถือเป็นการแก้ไข

โครงการสำหรับโครงการผลประโยชน์หลังออกจากงาน และมีผลกระทบต่อให้กลุ่มบริษัทมีหนี้สินสำรองผลประโยชน์ระยะยาวของพนักงานสำหรับปีสิ้นสุดวันที่ 31 ธันวาคม 2562 เพิ่มขึ้น 0.1 ล้านบาท (เฉพาะของบริษัทฯ: 0.1 ล้านบาท) กลุ่มบริษัทบันทึกผลกระทบจากการเปลี่ยนแปลงดังกล่าวโดยรับรู้ต้นทุนบริการในอดีตเป็นค่าใช้จ่ายทันทีในงบกำไรขาดทุนในปีเดียวกัน

ณ วันที่ 31 ธันวาคม 2563 กลุ่มบริษัทคาดว่าจะไม่มีการจ่ายชำระผลประโยชน์ระยะยาวของพนักงานภายใน 1 ปีข้างหน้า (2562: กลุ่มบริษัทคาดว่าจะมีการจ่ายชำระผลประโยชน์ระยะยาวของพนักงานภายใน 1 ปีข้างหน้า จำนวน 0.6 ล้านบาท)

ณ วันที่ 31 ธันวาคม 2563 ระยะเวลาเฉลี่ยถ่วงน้ำหนักในการจ่ายชำระผลประโยชน์ระยะยาวของพนักงานของกลุ่มบริษัทประมาณ 7 - 14 ปี (งบการเงินเฉพาะกิจการ: 14 ปี) (2562: 7 - 14 ปี (งบการเงินเฉพาะกิจการ: 14 ปี))

สมมติฐานที่สำคัญในการประมาณการตามหลักคณิตศาสตร์ประกันภัย สรุปได้ดังนี้

| | งบการเงินรวม | | งบการเงินเฉพาะกิจการ | |
|-----------------------------------|---------------|--------------|----------------------|--------------|
| | 2563 | 2562 | 2563 | 2562 |
| | (ร้อยละต่อปี) | | | |
| อัตราคิดลด | 1.51 - 1.84 | 1.51 - 1.84 | 1.84 | 1.84 |
| อัตราการขึ้นเงินเดือน | 4.00 | 4.00 | 4.00 | 4.00 |
| อัตราการเปลี่ยนแปลงในจำนวนพนักงาน | 1.91 - 22.92 | 1.91 - 22.92 | 1.91 - 22.92 | 1.91 - 22.92 |

การวิเคราะห์ความอ่อนไหว

การเปลี่ยนแปลงในแต่ละข้อสมมติที่เกี่ยวข้องในการประมาณการตามหลักคณิตศาสตร์ประกันภัยที่อาจเป็นไปได้อย่างสมเหตุสมผล ณ วันที่รายงาน โดยถือว่าข้อสมมติอื่นๆ คงที่

ผลกระทบของการเปลี่ยนแปลงสมมติฐานที่สำคัญต่อมูลค่าปัจจุบันของภาระผูกพันผลประโยชน์ระยะยาวของพนักงาน ณ วันที่ 31 ธันวาคม 2563 และ 2562 สรุปได้ดังนี้

| | 31 ธันวาคม 2563 | | | |
|-----------------------------------|-------------------------|----------|-------------------------|----------|
| | งบการเงินรวม | | งบการเงินเฉพาะกิจการ | |
| | หนี้สินเพิ่มขึ้น (ลดลง) | | หนี้สินเพิ่มขึ้น (ลดลง) | |
| | (ล้านบาท) | | | |
| | เพิ่มขึ้น | ลดลง | เพิ่มขึ้น | ลดลง |
| | 0.5% | 0.5% | 0.5% | 0.5% |
| อัตราคิดลด | (82) | 88 | (74) | 80 |
| | เพิ่มขึ้น 1% | ลดลง 1% | เพิ่มขึ้น 1% | ลดลง 1% |
| อัตราการขึ้นเงินเดือน | 186 | (166) | 167 | (149) |
| | เพิ่มขึ้น 20% | ลดลง 20% | เพิ่มขึ้น 20% | ลดลง 20% |
| อัตราการเปลี่ยนแปลงในจำนวนพนักงาน | (136) | 155 | (122) | 139 |

| | 31 ธันวาคม 2562 | | | |
|-----------------------------------|-------------------------|----------|-------------------------|----------|
| | งบการเงินรวม | | งบการเงินเฉพาะกิจการ | |
| | หนี้สินเพิ่มขึ้น (ลดลง) | | หนี้สินเพิ่มขึ้น (ลดลง) | |
| | (พันบาท) | | | |
| อัตราคิดลด | เพิ่มขึ้น | ลดลง | เพิ่มขึ้น | ลดลง |
| | 0.5% | 0.5% | 0.5% | 0.5% |
| อัตราการขึ้นเงินเดือน | (71) | 76 | (64) | 69 |
| | เพิ่มขึ้น 1% | ลดลง 1% | เพิ่มขึ้น 1% | ลดลง 1% |
| อัตราการเปลี่ยนแปลงในจำนวนพนักงาน | 148 | (132) | 132 | (118) |
| | เพิ่มขึ้น 20% | ลดลง 20% | เพิ่มขึ้น 20% | ลดลง 20% |
| | (105) | 118 | (94) | 105 |

19. สำรองตามกฎหมาย

ตามบทบัญญัติของมาตรา 116 แห่งพระราชบัญญัติบริษัทมหาชนจำกัด พ.ศ. 2535 บริษัทฯจะต้องจัดสรรกำไรสุทธิประจำปีส่วนหนึ่งไว้เป็นทุนสำรองตามกฎหมายไม่น้อยกว่าร้อยละ 5 ของกำไรสุทธิประจำปีหักด้วยยอดขาดทุนสะสมยกมา (ถ้ามี) จนกว่าทุนสำรองนี้จะมีจำนวนไม่น้อยกว่าร้อยละ 10 ของทุนจดทะเบียน สำรองตามกฎหมายดังกล่าวไม่สามารถนำไปจ่ายเป็นเงินปันผลได้ ในระหว่างปี 2563 บริษัทฯได้จัดสรรสำรองตามกฎหมายเพิ่มเติมเป็นจำนวนเงิน 1.1 ล้านบาท (2562: 0.6 ล้านบาท)

ณ วันที่ 31 ธันวาคม 2563 บริษัทฯได้จัดสรรสำรองตามกฎหมายทั้งหมด 3.7 ล้านบาท (2562: 2.6 ล้านบาท)

20. ค่าใช้จ่ายตามลักษณะ

รายการค่าใช้จ่ายแบ่งตามลักษณะประกอบด้วยรายการค่าใช้จ่ายที่สำคัญดังต่อไปนี้

| | งบการเงินรวม | | งบการเงินเฉพาะกิจการ | |
|---|--------------|--------|----------------------|--------|
| | 2563 | 2562 | 2563 | 2562 |
| | (พันบาท) | | | |
| เงินเดือนและค่าแรงและผลประโยชน์อื่นของพนักงาน | 10,977 | 10,460 | 10,901 | 10,460 |
| ค่าใช้จ่ายในการให้บริการ | 9,969 | 9,871 | 1,941 | 1,909 |
| ค่าเสื่อมราคาและค่าตัดจำหน่าย | 9,730 | 5,767 | 2,701 | 447 |
| ค่าเช่าที่ดินจ่าย | - | 3,029 | - | 1,307 |
| ค่านายหน้า | 221 | 221 | 221 | 221 |
| ค่าบริการทางวิชาชีพ | 3,061 | 4,341 | 1,638 | 2,364 |

นอกจากนี้ กลุ่มบริษัทยังมีรายการค่าใช้จ่ายตามลักษณะอื่น ๆ อีก ซึ่งไม่ได้แจกแจงไว้ข้างต้น ได้แก่ ค่าเบี้ยประกัน ค่าธรรมเนียมและค่าใช้จ่ายอื่น ๆ

21. ภาษีเงินได้

ค่าใช้จ่ายภาษีเงินได้สำหรับปีสิ้นสุดวันที่ 31 ธันวาคม 2563 และ 2562 สรุปได้ดังนี้

| | งบการเงินรวม | | งบการเงินเฉพาะกิจการ | |
|--|--------------|--------------|----------------------|------------|
| | 2563 | 2562 | 2563 | 2562 |
| | (ล้านบาท) | | | |
| ภาษีเงินได้ปัจจุบัน: | | | | |
| ภาษีเงินได้นิติบุคคลสำหรับปี | 4,394 | 4,523 | - | - |
| ภาษีเงินได้รอการตัดบัญชี: | | | | |
| ภาษีเงินได้รอการตัดบัญชีจากการเกิดผลแตกต่างชั่วคราวและการกลับรายการผลแตกต่างชั่วคราว | 1,463 | 289 | 1,450 | 296 |
| ค่าใช้จ่ายภาษีเงินได้ที่แสดงอยู่ในงบกำไรขาดทุน | 5,857 | 4,812 | 1,450 | 296 |

จำนวนภาษีเงินได้ที่เกี่ยวข้องกับส่วนประกอบแต่ละส่วนของกำไรขาดทุนเบ็ดเสร็จอื่นสำหรับปีสิ้นสุดวันที่ 31 ธันวาคม 2563 และ 2562 สรุปได้ดังนี้

| | งบการเงินรวม | | งบการเงินเฉพาะกิจการ | |
|---|--------------|------|----------------------|------|
| | 2563 | 2562 | 2563 | 2562 |
| | (ล้านบาท) | | | |
| ภาษีเงินได้รอการตัดบัญชีที่เกี่ยวข้องกับผลขาดทุนจากการประมาณการตามหลักคณิตศาสตร์ประกันภัย | - | (24) | - | (26) |
| | - | (24) | - | (26) |

รายการกระทบยอดระหว่างกำไรทางบัญชีกับค่าใช้จ่ายภาษีเงินได้มีดังนี้

| | งบการเงินรวม | | งบการเงินเฉพาะกิจการ | |
|--|--------------|----------|----------------------|--------|
| | 2563 | 2562 | 2563 | 2562 |
| | (ล้านบาท) | | | |
| กำไรทางบัญชีก่อนภาษีเงินได้นิติบุคคล | 30,096 | 21,313 | 22,787 | 11,786 |
| อัตราภาษีเงินได้นิติบุคคล | 0% - 20% | 0% - 20% | 20% | 20% |
| กำไรทางบัญชีก่อนภาษีเงินได้นิติบุคคลคูณอัตราภาษี | 7,160 | 4,675 | 4,557 | 2,357 |
| รายการปรับปรุงค่าใช้จ่ายภาษีเงินได้ของปีก่อน | - | 8 | - | - |

| | งบการเงินรวม | | งบการเงินเฉพาะกิจการ | |
|--|----------------|-----------|----------------------|----------------|
| | 2563 | 2562 | 2563 | 2562 |
| | (ล้านบาท) | | | |
| ผลกระทบทางภาษีสำหรับ: | | | | |
| การส่งเสริมการลงทุน | (1,556) | (1,398) | - | - |
| ค่าใช้จ่ายที่ไม่ถือเป็นรายจ่ายทางภาษี | 59 | 1,270 | 59 | 9 |
| ค่าใช้จ่ายที่มีสิทธิหักได้เพิ่มขึ้น | (6) | (50) | (6) | (50) |
| รายได้ที่ได้รับยกเว้นภาษี | - | - | (3,160) | (2,020) |
| อื่น ๆ | 200 | 220 | - | - |
| รวม | (1,303) | 42 | (3,107) | (2,061) |
| ขาดทุนทางภาษีที่ยังไม่ได้บันทึกเป็นสินทรัพย์ภาษีเงินได้รอการตัดบัญชี | - | 87 | - | - |
| ค่าใช้จ่ายภาษีเงินได้ที่แสดงอยู่ในกำไรขาดทุน | 5,857 | 4,812 | 1,450 | 296 |

ส่วนประกอบของภาษีเงินได้รอการตัดบัญชี ประกอบด้วยรายการดังต่อไปนี้

| | งบการเงินรวม | | งบการเงินเฉพาะกิจการ | |
|--|--------------|--------------|----------------------|--------------|
| | 2563 | 2562 | 2563 | 2562 |
| | (ล้านบาท) | | | |
| สินทรัพย์ภาษีเงินได้รอการตัดบัญชี | | | | |
| สำรองผลประโยชน์ระยะยาวของพนักงาน | 312 | 348 | 281 | 266 |
| ขาดทุนทางภาษีที่ยังไม่ได้ใช้ | 210 | 1,593 | 210 | 1,593 |
| หนี้สินตามสัญญาเช่า | 4,662 | - | 2,286 | - |
| เงินค้ำประกัน | 502 | - | 289 | - |
| ค่าเช่าจ่ายล่วงหน้า | 83 | - | 81 | - |
| หนี้สินภาษีเงินได้รอการตัดบัญชี | | | | |
| สินทรัพย์สิทธิการไว้ | (4,929) | - | (2,589) | - |
| ค่าเช่าที่ดินค้างจ่ายรอตัดจ่าย | (346) | - | (149) | - |
| ค่าเช่าที่ดินค้างจ่าย | (16) | - | - | - |
| สุทธิ | 478 | 1,941 | 409 | 1,859 |

ณ วันที่ 31 ธันวาคม 2563 สองบริษัทย่อยมีผลขาดทุนทางภาษีที่ยังไม่ได้ใช้จำนวน 4.8 ล้านบาท (2562: 5.7 ล้านบาท) ซึ่งจะทยอยสิ้นสุดระยะเวลาการให้ประโยชน์ภายในระหว่างปี 2564 - 2568 ที่บริษัทย่อยไม่ได้บันทึกสินทรัพย์ภาษีเงินได้รอการตัดบัญชี เนื่องจากผู้บริหารพิจารณาแล้วเห็นว่าบริษัทย่อยอาจไม่มีกำไรทางภาษีในอนาคตเพียงพอที่จะนำผลแตกต่างชั่วคราวและผลขาดทุนทางภาษีที่ยังไม่ได้ใช้ข้างต้นมาใช้ประโยชน์ได้

| ภาษีเงินได้ | งบการเงินรวม | | | | | |
|---|---------------------|---------------------------------------|-------------------------|---------------------|---------------------------------------|-------------------------|
| | 2563 | | | 2562 | | |
| | ก่อน ภาษีเงินได้ | รายได้ (ค่าใช้จ่าย) ภาษีเงินได้ | สุทธิจาก ภาษีเงินได้ | ก่อน ภาษีเงินได้ | รายได้ (ค่าใช้จ่าย) ภาษีเงินได้ | สุทธิจาก ภาษีเงินได้ |
| (ล้านบาท) | | | | | | |
| รับรู้ในกำไรขาดทุนเบ็ดเสร็จอื่น | | | | | | |
| ผลต่างจากการแปลงค่าหน่วยงานในต่างประเทศ | 1.73 | - | 1.73 | (0.86) | - | (0.86) |
| รวม | 1.73 | - | 1.73 | (0.86) | - | (0.86) |

22. การส่งเสริมการลงทุน

บริษัทย่อยได้รับสิทธิพิเศษทางด้านภาษีอากรจากกรมส่งเสริมการลงทุนตามพระราชบัญญัติส่งเสริมการลงทุนพ.ศ. 2520 โดยการอนุมัติของคณะกรรมการส่งเสริมการลงทุนภายใต้เงื่อนไขต่าง ๆ ที่กำหนดไว้ บริษัทย่อยได้รับสิทธิประโยชน์ทางด้านภาษีอากรที่มีสาระสำคัญดังต่อไปนี้

| รายละเอียด | บริษัท เอสเอเอเอ็ม โซลาร์ พาวเวอร์ วัน จำกัด | บริษัท เอสเอเอเอ็ม โซลาร์ พาวเวอร์ ทู จำกัด |
|---|--|---|
| 1. บัตรส่งเสริมเลขที่ | 59-0032-0-00-2-0 | 59-0033-0-00-2-0 |
| 2. เพื่อส่งเสริมการลงทุนในกิจการ | ผลิตไฟฟ้าจาก พลังงานแสงอาทิตย์ | ผลิตไฟฟ้าจากพลังงาน แสงอาทิตย์ |
| 3. สิทธิประโยชน์สำคัญที่ได้รับ | สิ้นสุดวันที่ 29 ธันวาคม 2566 | ยังไม่ได้ใช้สิทธิ |
| 3.1 ได้รับยกเว้นภาษีเงินได้นิติบุคคลสำหรับกำไรสุทธิที่ได้จากการประกอบ กิจการที่ได้รับการส่งเสริมมีกำหนดเวลา 8 ปี นับแต่วันที่เริ่มมีรายได้จาก การประกอบกิจการนั้น นอกจากนี้ยังสามารถนำผลขาดทุนสะสมซึ่งเกิด ขึ้นระหว่างเวลาที่ได้รับยกเว้นภาษีเงินได้นิติบุคคลมาหักออกจากกำไร สุทธิที่เกิดขึ้นภายหลังระยะเวลาที่ได้รับยกเว้นภายในเวลา 5 ปี โดยจะ หักจากกำไรสุทธิของปีใดปีหนึ่งหรือหลายปีก็ได้ | | |
| 3.2 ได้รับยกเว้นไม่ต้องนำเงินปันผลจากกิจการที่ได้รับการส่งเสริมซึ่งได้ รับยกเว้นภาษีเงินได้นิติบุคคลไปรวมคำนวณเพื่อเสียภาษีเงินได้ตลอด ระยะเวลาที่ได้รับยกเว้นภาษีเงินได้นิติบุคคลนั้น | ได้รับ | ได้รับ |
| 3.3 ได้รับยกเว้นอากรขาเข้าสำหรับเครื่องจักรที่นำเข้ามาตามที่คณะกรรมการ พิจารณาอนุมัติ | ภายในวันที่ 6 กรกฎาคม 2561 | ภายในวันที่ 6 กรกฎาคม 2564 |
| 4. วันที่เริ่มใช้สิทธิตามบัตรส่งเสริม | 30 ธันวาคม 2558 | ยังไม่ได้ใช้สิทธิ |

ทั้งนี้บริษัทย่อยต้องปฏิบัติตามเงื่อนไขต่าง ๆ ที่กำหนดไว้ในบัตรส่งเสริมการลงทุน

รายได้ของบริษัทย่อยที่ได้รับสิทธิพิเศษทางด้านภาษีอากรจากกรมส่งเสริมการลงทุนสำหรับปีเป็นรายได้จากการผลิตไฟฟ้าจากพลังงานแสงอาทิตย์สามารถจำแนกตามรายได้ส่วนที่ได้รับการส่งเสริมการลงทุนและไม่ได้รับการส่งเสริมการลงทุนดังนี้

| | งบการเงินรวม | |
|--|---------------|---------------|
| | 2563 | 2562 |
| | (พันบาท) | |
| ส่วนของรายได้ที่ได้รับการส่งเสริมการลงทุน | 17,038 | 16,889 |
| ส่วนของรายได้ที่ไม่ได้รับการส่งเสริมการลงทุน | - | - |
| รวมรายได้จากการขาย | 17,038 | 16,889 |

23. กำไรต่อหุ้นขั้นพื้นฐาน

กำไรต่อหุ้นขั้นพื้นฐานคำนวณโดยหารกำไรสำหรับงวดที่เป็นของผู้ถือหุ้นของบริษัทฯ (ไม่รวมกำไรขาดทุนเบ็ดเสร็จอื่น) ด้วยจำนวนถัวเฉลี่ยถ่วงน้ำหนักของหุ้นสามัญที่ออกอยู่ในระหว่างงวด

24. ส่วนงานดำเนินงาน

ข้อมูลส่วนงานดำเนินงานที่น่าเสนอนี้สอดคล้องกับรายงานภายในของบริษัทฯ ที่ผู้มีอำนาจตัดสินใจสูงสุดด้านการดำเนินงานได้รับและสอบทานอย่างสม่ำเสมอเพื่อใช้ในการตัดสินใจในการจัดสรรทรัพยากรให้กับส่วนงานและประเมินผลการดำเนินงานของส่วนงาน

เพื่อวัตถุประสงค์ในการบริหารงาน กลุ่มบริษัทจัดโครงสร้างองค์กรเป็นหน่วยธุรกิจตามประเภทของการบริการ กลุ่มบริษัทมีส่วนงานที่รายงานทั้งสิ้น 2 ส่วนงาน ดังนี้

1. ส่วนงานการให้บริการ - ดำเนินงานพัฒนาโครงการผลิตและจำหน่ายพลังงานไฟฟ้าจากพลังงานหมุนเวียนให้แก่บริษัทลูกค้า
2. ส่วนงานการขายไฟฟ้า - ดำเนินงานพัฒนาและบริหารโครงการผลิตและจำหน่ายพลังงานไฟฟ้าจากพลังงานแสงอาทิตย์ที่เป็นของบริษัทฯ

กลุ่มบริษัทไม่มีการรวมส่วนงานดำเนินงานเป็นส่วนงานที่รายงานข้างต้น

ผู้มีอำนาจตัดสินใจสูงสุดสอบทานผลการดำเนินงานของแต่ละหน่วยธุรกิจแยกจากกันเพื่อวัตถุประสงค์ในการตัดสินใจเกี่ยวกับการจัดสรรทรัพยากรและการประเมินผลการปฏิบัติงาน กลุ่มบริษัทประเมินผลการปฏิบัติงานของส่วนงานโดยพิจารณาจากกำไรหรือขาดทุนจากการดำเนินงานซึ่งวัดมูลค่าโดยใช้เกณฑ์เดียวกับที่ใช้ในการวัดกำไรหรือขาดทุนจากการดำเนินงานในงบการเงิน อย่างไรก็ตาม กลุ่มบริษัทบริหารงานด้านการจัดหาเงิน (ประกอบด้วย ค่าใช้จ่ายทางการเงิน และรายได้ทางการเงิน) และภาษีเงินได้ ของทั้งกลุ่มโดยไม่มีการปันส่วนให้แก่แต่ละส่วนงานดำเนินงาน

24.1 ผลการดำเนินงานแยกตามส่วนงาน

ข้อมูลรายได้และกำไรของส่วนงานของกลุ่มบริษัทสำหรับปีสิ้นสุดวันที่ 31 ธันวาคม 2563 และ 2562 มีดังต่อไปนี้

| | ส่วนงาน การให้บริการ | | ส่วนงาน การขายไฟฟ้า | | รายการปรับปรุง และตัดรายการ ระหว่างกัน | | งบการเงินรวม | |
|--|-------------------------|----------|------------------------|---------|--|---------|--------------|----------|
| | 2563 | 2562 | 2563 | 2562 | 2563 | 2562 | 2563 | 2562 |
| | (พันบาท) | | | | | | | |
| รายได้จากการขายและบริการ | 57,697 | 59,790 | 17,038 | 16,889 | (2,774) | (4,867) | 71,961 | 71,812 |
| ต้นทุนขายและบริการ | (16,191) | (13,997) | (6,164) | (6,113) | 2,804 | 1,083 | (19,551) | (19,027) |
| กำไรขั้นต้น | 41,506 | 45,793 | 10,874 | 10,776 | 30 | (3,784) | 52,410 | 52,785 |
| รายได้อื่น | | | | | | | 1,400 | 1,513 |
| ขาดทุนจากอัตราแลกเปลี่ยน | | | | | | | (769) | (1,674) |
| ค่าใช้จ่ายในการขายและบริการ | | | | | | | (220) | (221) |
| ค่าใช้จ่ายในการบริหาร | | | | | | | (19,071) | (26,498) |
| ค่าใช้จ่ายทางการเงิน | | | | | | | (3,654) | (4,592) |
| ค่าใช้จ่ายภาษีเงินได้ | | | | | | | (5,857) | (4,812) |
| ส่วนที่เป็นของผู้มีส่วนได้เสียที่ไม่มี อำนาจควบคุมของบริษัทย่อย | | | | | | | 33 | 48 |
| กำไรสำหรับปี | | | | | | | 24,272 | 16,549 |

24.2 สินทรัพย์แยกตามส่วนงาน

| | ส่วนงานการให้บริการ | | ส่วนงานการขายไฟฟ้า | | รายการปรับปรุงและตัดรายการระหว่างกัน | | งบการเงินรวม | |
|--|---------------------|---------|--------------------|----------|--------------------------------------|-----------|--------------|----------|
| | 2563 | 2562 | 2563 | 2562 | 2563 | 2562 | 2563 | 2562 |
| | (ล้านบาท) | | | | | | | |
| สินทรัพย์ | | | | | | | | |
| ลูกหนี้การค้า | 21,890 | 16,996 | 2,173 | 2,438 | (16,474) | (11,580) | 7,589 | 7,854 |
| อสังหาริมทรัพย์เพื่อการลงทุน ที่ดิน อาคารและอุปกรณ์ | 82,495 | 82,495 | - | - | - | - | 82,495 | 82,495 |
| เงินมัดจำค่าที่ดินและอุปกรณ์ อื่น ๆ | 6,313 | 4,896 | 112,302 | 117,390 | (145) | (145) | 118,470 | 122,141 |
| สินทรัพย์รวมของส่วนงาน | 469,763 | 453,116 | 157,080 | 164,158 | (217,105) | (216,543) | 409,738 | 400,731 |
| หนี้สินรวมของส่วนงาน | 139,562 | 127,058 | 66,447 | 73,567 | (89,188) | (89,931) | 116,821 | 110,694 |
| การเพิ่มขึ้น (ลดลง) ของสินทรัพย์ ไม่หมุนเวียนที่ไม่รวมสินทรัพย์ ภาษีเงินได้รอดตัดบัญชี | 26,841 | (3,959) | (5,176) | (11,322) | - | 3,434 | 21,665 | (11,847) |

ข้อมูลเกี่ยวกับเขตภูมิศาสตร์

รายได้จากลูกค้าภายนอกกำหนดขึ้นตามสถานที่ตั้งของลูกค้า

| | 2563 | 2562 |
|--|----------------|----------------|
| | (ล้านบาท) | |
| รายได้จากลูกค้าภายนอก | | |
| ประเทศไทย | 71,961 | 71,812 |
| รวม | 71,961 | 71,812 |
| สินทรัพย์ไม่หมุนเวียน (ไม่รวมสินทรัพย์ภาษีเงินได้รอดตัดบัญชี) | | |
| ประเทศไทย | 262,087 | 240,422 |
| ญี่ปุ่น | 1,456 | 1,456 |
| รวม | 263,543 | 241,878 |

ข้อมูลเกี่ยวกับลูกค้ารายใหญ่

ในปี 2563 กลุ่มบริษัทมีรายได้จากลูกค้ารายใหญ่จำนวนสองราย เป็นจำนวนเงิน 54.9 ล้านบาท ซึ่งมาจากส่วนงานการให้บริการ และจำนวนเงิน 17.0 ล้านบาท จากส่วนงานการขายไฟฟ้า (ปี 2562 มีรายได้จากลูกค้ารายใหญ่จำนวนสองราย เป็นจำนวนเงิน 54.9 ล้านบาท ซึ่งมาจากส่วนงานการให้บริการ และจำนวนเงิน 16.9 ล้านบาท จากส่วนงานการขายไฟฟ้า)

25. เงินปันผล

| | อนุปัตยกรรม | เงินปันผล | | วันที่จ่ายเงินปันผล |
|---|---|------------------------|------------------|---------------------|
| | | จำนวนเงิน (ล้านบาท) | ต่อหุ้น (บาท) | |
| ปี 2563 | | | | |
| เงินปันผลระหว่างกาลจ่ายจากผล การดำเนินงานสำหรับรอบปีสิ้นสุดวันที่ 31 ธันวาคม 2562 และกำไรสะสม | ที่ประชุมคณะกรรมการบริษัท เมื่อวันที่ 10 เมษายน 2563 | 7.5 | 0.025 | 24 เมษายน 2563 |
| เงินปันผลระหว่างกาลจ่ายจากผล ประกอบการงวดหกเดือน สิ้นสุดวันที่ 30 มิถุนายน 2563 | ที่ประชุมคณะกรรมการบริษัท เมื่อวันที่ 7 สิงหาคม 2563 | 11.1 | 0.037 | 3 กันยายน 2563 |
| เงินปันผลระหว่างกาลจ่ายจากผล ประกอบการงวดเก้าเดือน สิ้นสุดวันที่ 30 กันยายน 2563 | ที่ประชุมคณะกรรมการบริษัท เมื่อวันที่ 6 พฤศจิกายน 2563 | 3.9 | 0.013 | 3 ธันวาคม 2563 |
| รวมเงินปันผลจ่ายสำหรับปี 2563 | | 22.5 | 0.075 | |
| ปี 2562 | | | | |
| เงินปันผลระหว่างกาลจ่ายจากกำไร สะสม ณ วันที่ 31 ธันวาคม 2561 | ที่ประชุมสามัญผู้ถือหุ้น เมื่อวันที่ 24 เมษายน 2562 | 7.5 | 0.025 | 22 พฤษภาคม 2562 |
| เงินปันผลระหว่างกาลจ่ายจากกำไร สะสม ณ วันที่ 30 มิถุนายน 2562 | ที่ประชุมคณะกรรมการบริษัท เมื่อวันที่ 9 สิงหาคม 2562 | 7.5 | 0.025 | 5 กันยายน 2562 |
| เงินปันผลระหว่างกาลจ่ายจากกำไร สุทธิ ณ วันที่ 30 กันยายน 2562 | ที่ประชุมคณะกรรมการบริษัท เมื่อวันที่ 7 พฤศจิกายน 2562 | 7.5 | 0.025 | 5 ธันวาคม 2562 |
| รวมเงินปันผลจ่ายสำหรับปี 2562 | | 22.5 | 0.075 | |

26. เครื่องมือทางการเงิน

26.1 นโยบายการบริหารความเสี่ยง

เครื่องมือทางการเงินที่สำคัญของกลุ่มบริษัทประกอบด้วย เงินสดและรายการเทียบเท่าเงินสด ลูกหนี้การค้าและลูกหนี้อื่น ลูกหนี้ตามสัญญาเช่า สินทรัพย์ทางการเงินอื่น เจ้าหนี้การค้าและเจ้าหนี้อื่น เงินกู้ยืมระยะยาว และหนี้สินตามสัญญาเช่า กลุ่มบริษัทมีความเสี่ยงที่เกี่ยวข้องกับเครื่องมือทางการเงินดังกล่าว และมีนโยบายการบริหารความเสี่ยงดังนี้

26.2 ความเสี่ยงด้านการให้สินเชื่อ

กลุ่มบริษัทที่มีความเสี่ยงด้านการให้สินเชื่อที่เกี่ยวข้องกับลูกหนี้การค้า เงินให้

กู้ยืม และลูกหนี้อื่น ฝ่ายบริหารควบคุมความเสี่ยงนี้โดยการกำหนดให้มันโยบายและวิธีการในการควบคุมสินเชื่อที่เหมาะสม ดังนั้นกลุ่มบริษัทจึงไม่คาดว่าจะได้รับความเสียหายที่เป็นสาระสำคัญจากการให้สินเชื่อ อย่างไรก็ตาม เนื่องจากกลุ่มบริษัทมีลูกค้าย่อยจำนวนมาก จำนวนน้อยรายซึ่งมีฐานะการเงินที่มั่นคง ทำให้กลุ่มบริษัทมีความเสี่ยงจากการกระจุกตัวของลูกหนี้ จำนวนเงินสูงสุดที่กลุ่มบริษัทอาจต้องสูญเสียจากการให้สินเชื่อคือมูลค่าตามบัญชีของลูกหนี้ เงินให้กู้ยืมและลูกหนี้อื่นที่แสดงอยู่ในงบแสดงฐานะการเงิน

26.3 ความเสี่ยงจากอัตราดอกเบี้ย

กลุ่มบริษัทที่มีความเสี่ยงจากอัตรา

ดอกเบี้ยที่สำคัญอันเกี่ยวข้องกับเงินฝากสถาบันการเงิน และเงินกู้ยืมที่มีดอกเบี้ยสินทรัพย์และหนี้สินทางการเงินส่วนใหญ่มีอัตราดอกเบี้ยที่ปรับขึ้นลงตามอัตราตลาดหรือมีอัตราดอกเบี้ยคงที่ซึ่งใกล้เคียงกับอัตราตลาดในปัจจุบัน

ณ วันที่ 31 ธันวาคม 2563 และ 2562 สินทรัพย์และหนี้สินทางการเงินที่สำคัญสามารถจัดตามประเภทอัตราดอกเบี้ยและสำหรับสินทรัพย์และหนี้สินทางการเงินที่มีอัตราดอกเบี้ยคงที่สามารถแยกตามวันที่ครบกำหนด หรือวันที่มีการกำหนดอัตราดอกเบี้ยใหม่ (หากวันที่มีการกำหนดอัตราดอกเบี้ยใหม่ถึงก่อน) ได้ดังนี้

| | งบการเงินรวม | | | | | | | | | |
|-----------------------------------|------------------------------|--------|------------------------------------|--------|--------------------|-------|---------|---------|---------------------------------|---------------------------------|
| | อัตราดอกเบี้ยคงที่ภายใน 1 ปี | | อัตราดอกเบี้ยปรับขึ้นลงตามราคาตลาด | | ไม่มีอัตราดอกเบี้ย | | รวม | | อัตราดอกเบี้ยที่แท้จริง | |
| | 2563 | 2562 | 2563 | 2562 | 2563 | 2562 | 2563 | 2562 | 2563 | 2562 |
| | (พันบาท) | | | | | | | | (ร้อยละต่อปี) | |
| สินทรัพย์ทางการเงิน | | | | | | | | | | |
| เงินสดและรายการเทียบเท่าเงินสด | - | - | 101,097 | 51,894 | - | - | 101,097 | 51,894 | 0.05 - 0.7 | 0.375 |
| เงินลงทุนชั่วคราว | 21,650 | 81,078 | - | - | - | - | 21,650 | 81,078 | 0.90 | 1.40 |
| ลูกหนี้การค้าและลูกหนี้อื่น | - | - | - | - | 8,089 | 8,736 | 8,089 | 8,736 | - | - |
| | 21,650 | 81,078 | 101,097 | 51,894 | 8,089 | 8,736 | 130,836 | 141,708 | | |
| หนี้สินทางการเงิน | | | | | | | | | | |
| เจ้าหนี้การค้าและเจ้าหนี้อื่น | - | - | - | - | 2,611 | 3,862 | 2,611 | 3,862 | - | - |
| เงินกู้ยืมระยะยาวจากสถาบันการเงิน | - | - | 82,449 | 99,933 | - | - | 82,449 | 99,933 | MLR - 1.5 และ BIBOR 3 เดือน + 2 | MLR - 1.5 และ BIBOR 3 เดือน + 2 |
| | - | - | 82,449 | 99,933 | 2,611 | 3,862 | 85,060 | 103,795 | | |

| | งบการเงินรวม | | | | | | | | | |
|--|------------------------------|---------|------------------------------------|--------|--------------------|-------|---------|---------|-------------------------|-------|
| | อัตราดอกเบี้ยคงที่ภายใน 1 ปี | | อัตราดอกเบี้ยปรับขึ้นลงตามราคาตลาด | | ไม่มีอัตราดอกเบี้ย | | รวม | | อัตราดอกเบี้ยที่แท้จริง | |
| | 2563 | 2562 | 2563 | 2562 | 2563 | 2562 | 2563 | 2562 | 2563 | 2562 |
| | (พันบาท) | | | | | | | | (ร้อยละต่อปี) | |
| สินทรัพย์ทางการเงิน | | | | | | | | | | |
| เงินสดและรายการเทียบเท่าเงินสด | - | - | 68,624 | 17,845 | - | - | 68,624 | 17,845 | 0.05-0.7 | 0.375 |
| เงินลงทุนชั่วคราว | 21,650 | 81,078 | - | - | - | - | 21,650 | 81,078 | 0.90 | 1.40 |
| ลูกหนี้การค้าและลูกหนี้อื่น | - | - | - | - | 10,390 | 8,212 | 10,390 | 8,212 | - | - |
| เงินให้กู้ยืมระยะสั้นแก่กิจการที่เกี่ยวข้องกัน | 29,384 | 31,204 | - | - | - | - | 29,384 | 31,204 | 1.25 | 1.25 |
| | 51,034 | 112,282 | 68,624 | 17,845 | 10,390 | 8,212 | 130,048 | 138,339 | | |
| หนี้สินทางการเงิน | | | | | | | | | | |
| เจ้าหนี้การค้าและเจ้าหนี้อื่น | - | - | - | - | 673 | 1,410 | 673 | 1,410 | - | - |
| เงินกู้ยืมระยะยาวจากสถาบันการเงิน | - | 5,500 | - | - | - | - | - | 5,500 | - | 1.25 |
| | - | 5,500 | - | - | 673 | 1,410 | 673 | 6,910 | | |

บริษัท เอสเอเอเอ็ม โซลาร์ พาวเวอร์ วัน จำกัด ซึ่งเป็นบริษัทย่อยมีสัญญาแลกเปลี่ยนอัตราดอกเบี้ยของยอดคงเหลือค้างหนึ่งของเงินกู้ยืมระยะยาวจากธนาคารตามที่กล่าวในหมายเหตุประกอบงบการเงินข้อ 17 เพื่อลดความเสี่ยงจากอัตราดอกเบี้ย ดังนี้

| สกุลเงิน | จำนวนเงินกู้ยืม (ล้านบาท) | งบการเงินรวม | |
|--------------------------|------------------------------|--|---------------------|
| | | อัตราดอกเบี้ย (ร้อยละต่อปี) | วันครบกำหนดตามสัญญา |
| ณ วันที่ 31 ธันวาคม 2563 | | | |
| บาท | 34 | เปลี่ยนอัตราดอกเบี้ย BIBOR 3 เดือนต่อปี เป็นอัตราดอกเบี้ยร้อยละ 2.41 ต่อปี | 7 มกราคม 2564 |
| ณ วันที่ 31 ธันวาคม 2562 | | | |
| บาท | 37.3 | เปลี่ยนอัตราดอกเบี้ย BIBOR 3 เดือนต่อปี เป็นอัตราดอกเบี้ยร้อยละ 2.41 ต่อปี | 7 มกราคม 2563 |

26.4 ความเสี่ยงจากอัตราแลกเปลี่ยน

กลุ่มบริษัทที่มีความเสี่ยงจากอัตราแลกเปลี่ยนที่สำคัญอันเกี่ยวเนื่องจากการบริการ การกู้ยืมและการซื้ออุปกรณ์เป็นเงินตราต่างประเทศ

ณ วันที่ 31 ธันวาคม 2563 และ 2562 กลุ่มบริษัทมียอดคงเหลือของสินทรัพย์ทางการเงินที่เป็นสกุลเงินตราต่างประเทศ ดังนี้

| สกุลเงิน | งบการเงินรวม | | งบการเงินเฉพาะกิจการ | | อัตราแลกเปลี่ยน ณ วันที่ | |
|----------------------------|--------------|------|----------------------|-------|--------------------------------|---------|
| | 2563 | 2562 | 2563 | 2562 | 2563 | 2562 |
| | (ล้านบาท) | | | | (บาทต่อหน่วยเงินตราต่างประเทศ) | |
| สินทรัพย์ทางการเงิน | | | | | | |
| เหรียญสหรัฐอเมริกา | 0.7 | 0.7 | - | - | 29.8674 | 29.9767 |
| เยนญี่ปุ่น | - | - | 114.4 | 115.8 | 0.2869 | 0.2723 |
| เหรียญฮ่องกง | - | - | - | 0.2 | 3.8335 | 3.8328 |

26.5 มูลค่ายุติธรรมของเครื่องมือทางการเงิน

เนื่องจากสินทรัพย์และหนี้สินทางการเงินส่วนใหญ่ของบริษัทฯจัดอยู่ในประเภทระยะสั้นหรือมีอัตราดอกเบี้ยใกล้เคียงกับอัตราดอกเบี้ยในตลาด กลุ่มบริษัทจึงประมาณมูลค่ายุติธรรมของสินทรัพย์และหนี้สินทางการเงินส่วนใหญ่ใกล้เคียงกับมูลค่าตามบัญชีที่แสดงในงบแสดงฐานะการเงิน

มูลค่าตามบัญชีและมูลค่ายุติธรรมของสัญญาแลกเปลี่ยนอัตราดอกเบี้ย ณ วันที่ 31 ธันวาคม 2563 มีดังต่อไปนี้

| | งบการเงินรวม ณ วันที่ 31 ธันวาคม 2563 | |
|------------------------------|---------------------------------------|----------------|
| | มูลค่าตามบัญชี | มูลค่ายุติธรรม |
| | มูลค่ายุติธรรมผ่านกำไรหรือขาดทุน | |
| | (ล้านบาท) | |
| หนี้สินทางการเงิน | | |
| สัญญาแลกเปลี่ยนอัตราดอกเบี้ย | 442 | 442 |

กลุ่มบริษัทมีการประมาณการมูลค่ายุติธรรมของเครื่องมือทางการเงินตามหลักเกณฑ์ดังนี้

ก) สินทรัพย์และหนี้สินทางการเงินที่จะครบกำหนดในระยะเวลาอันสั้น ได้แก่ เงินสดและเงินฝากสถาบันการเงิน ลูกหนี้ เจ้าหนี้ เงินให้กู้ยืมและเงินกู้ยืมแก่กิจการที่เกี่ยวข้องกัน แสดงมูลค่ายุติธรรมโดยประมาณตามมูลค่าตามบัญชีที่แสดงในงบแสดงฐานะการเงิน

ข) สัญญาแลกเปลี่ยนอัตราดอกเบี้ย แสดงมูลค่ายุติธรรมซึ่งคำนวณจากมูลค่าปัจจุบันของประมาณการกระแสเงินสดในอนาคตและแบบจำลองตามทฤษฎีในการประเมินมูลค่า ซึ่งข้อมูลที่นำมาใช้ในการประเมินมูลค่าเป็นข้อมูลที่สามารถสังเกตได้ในตลาดที่เกี่ยวข้อง

ลำดับชั้นของมูลค่ายุติธรรม

ณ วันที่ 31 ธันวาคม 2563 และ 2562 กลุ่มบริษัทมีสินทรัพย์และหนี้สินที่วัดมูลค่าด้วยมูลค่ายุติธรรมหรือเปิดเผยมูลค่ายุติธรรมแยกแสดงตามลำดับชั้นของมูลค่ายุติธรรม ดังนี้

| | งบการเงินรวม | | | |
|--|--------------------------|---------|---------|-------|
| | ณ วันที่ 31 ธันวาคม 2563 | | | |
| | ระดับ 1 | ระดับ 2 | ระดับ 3 | รวม |
| | (ล้านบาท) | | | |
| สินทรัพย์ที่เปิดเผยมูลค่ายุติธรรม | | | | |
| อสังหาริมทรัพย์เพื่อการลงทุน | - | 138.2 | - | 138.2 |
| หนี้สินที่เปิดเผยมูลค่ายุติธรรม | | | | |
| ตราสารอนุพันธ์ | | | | |
| สัญญาแลกเปลี่ยนอัตราดอกเบี้ย | - | 0.4 | - | 0.4 |

| | งบการเงินรวม | | | |
|--|--------------------------|---------|---------|-------|
| | ณ วันที่ 31 ธันวาคม 2562 | | | |
| | ระดับ 1 | ระดับ 2 | ระดับ 3 | รวม |
| | (ล้านบาท) | | | |
| สินทรัพย์ที่เปิดเผยมูลค่ายุติธรรม | | | | |
| อสังหาริมทรัพย์เพื่อการลงทุน | - | 138.2 | - | 138.2 |
| หนี้สินที่เปิดเผยมูลค่ายุติธรรม | | | | |
| ตราสารอนุพันธ์ | | | | |
| สัญญาแลกเปลี่ยนอัตราดอกเบี้ย | - | 0.6 | - | 0.6 |

ในระหว่างงวดปัจจุบัน ไม่มีการโอนรายการระหว่างลำดับชั้นของมูลค่ายุติธรรม

27. การบริหารจัดการทุน

นโยบายของคณะกรรมการบริษัท คือ การรักษาระดับเงินทุนให้มั่นคงเพื่อรักษาความเชื่อมั่นของนักลงทุน เจ้าหนี้และตลาด และก่อให้เกิดการพัฒนาของธุรกิจในอนาคต คณะกรรมการได้ มีการกำกับดูแลผลตอบแทนจากการลงทุน โดย ณ วันที่ 31 ธันวาคม 2563 กลุ่มบริษัทมีอัตราส่วนหนี้สินต่อทุนเท่ากับ 0.40:1 (2562: 0.38:1) และ เฉพาะบริษัทมีอัตราส่วนหนี้สินต่อทุนเท่ากับ 0.05:1 (2562: 0.04:1)

28. การผูกพันและหนี้สินที่อาจเกิดขึ้น

กลุ่มบริษัทมีภาระผูกพันและหนี้สินที่อาจเกิดขึ้นในภายหน้า นอกเหนือจากที่เปิดเผยไว้ในหมายเหตุอื่นดังนี้

28.1 การผูกพันเกี่ยวกับรายจ่ายฝ่ายทุน

เมื่อวันที่ 12 พฤษภาคม 2558 บริษัท เอสเอเอเอ็ม โซลาร์ พาวเวอร์ ทุ จำกัด ซึ่งเป็นบริษัทย่อย ได้ทำสัญญาซื้อขายไฟฟ้า

กับหน่วยงานราชการแห่งหนึ่งเป็นระยะเวลา 25 ปี ซึ่งเป็นการซื้อขายพลังงานไฟฟ้าจากพลังงานแสงอาทิตย์แบบติดตั้งบนพื้นดิน โดยมีจุดรับซื้อไฟฟ้าดังกล่าวอยู่ที่อำเภอศีลขจร จังหวัดลพบุรี และมีกำหนดวันจ่ายไฟฟ้าเข้าระบบเชิงพาณิชย์ภายในวันที่ 31 ธันวาคม 2558

ต่อมาเมื่อวันที่ 21 พฤษภาคม 2558 ได้เกิดเหตุการณ์ที่เป็นเหตุสุดวิสัยตามสัญญาซื้อขายไฟฟ้า บริษัทย่อยจึงขอย้ายที่ตั้งโครงการโรงไฟฟ้าพลังงานแสงอาทิตย์ไปยังสถานที่ตั้งใหม่ในจังหวัดเพชรบุรีอัน

เนื่องจากเหตุสุดวิสัย ซึ่งคณะกรรมการของหน่วยราชการดังกล่าวเห็นพ้องว่าเหตุการณ์ดังกล่าวเป็นเหตุสุดวิสัย แต่ยังไม่พิจารณาอนุมัติการย้ายที่ตั้งโครงการโรงไฟฟ้าพลังงานแสงอาทิตย์ทันที ส่งผลให้บริษัทย่อยไม่สามารถดำเนินการจ่ายไฟฟ้าเข้าระบบได้ทันภายในกำหนด หน่วยงานราชการดังกล่าวจึงมีหนังสือแจ้งบอกเลิกสัญญาซื้อขายไฟฟ้ากับบริษัทย่อย อย่างไรก็ตามในระหว่างปี 2558 บริษัทย่อยได้ลงนามในสัญญาสั่งซื้อต่าง ๆ เพื่อให้ได้มาซึ่งโรงไฟฟ้าพลังงานแสงอาทิตย์โดยมีรายละเอียดดังนี้

ก) สัญญาก่อสร้างโรงไฟฟ้า
บริษัทย่อยได้ทำสัญญาว่าจ้างบริษัทแห่งหนึ่งเพื่อดำเนินการก่อสร้างโรงไฟฟ้าพลังงานแสงอาทิตย์เพื่อให้เป็นไปตามข้อกำหนดในสัญญาซื้อขายไฟฟ้า มูลค่าก่อสร้างทั้งหมดตามสัญญาจำนวน 27.6 ล้านบาท ณ วันที่ 31 ธันวาคม 2563 บริษัทย่อยได้ชำระค่าก่อสร้างบางส่วนให้แก่บริษัทดังกล่าวแล้วเป็นจำนวนเงิน 4.8 ล้านบาท (31 ธันวาคม 2562: 4.8 ล้านบาท) รายการค่าก่อสร้างดังกล่าวได้แสดงรวมไว้ภายใต้หัวข้องานระหว่างก่อสร้าง จำนวน 3.5 ล้านบาท (31 ธันวาคม 2562: 3.5 ล้านบาท) และเงินมัดจำค่าอุปกรณ์จำนวน 1.3 ล้านบาท (31 ธันวาคม 2562: 1.3 ล้านบาท) ในงบแสดงฐานะการเงินรวม และภายใต้เงื่อนไขของสัญญาดังกล่าว บริษัทย่อยมีภาระผูกพันคงเหลือที่ต้องจ่ายชำระค่าดำเนินการก่อสร้างโรงไฟฟ้าพลังงานแสงอาทิตย์อีกเป็นจำนวน 22.8 ล้านบาท (31 ธันวาคม 2562: 22.8 ล้านบาท)

ข) สัญญาซื้อขายอุปกรณ์
บริษัทย่อยได้ทำสัญญาซื้อขายอุปกรณ์เพื่อใช้ในการก่อสร้างโรงไฟฟ้าพลังงานแสงอาทิตย์กับบริษัทแห่งหนึ่งในต่างประเทศ ซึ่งมีมูลค่าตามสัญญาทั้งหมด 2.8 ล้านเหรียญสหรัฐฯ ณ วันที่ 31 ธันวาคม 2563 บริษัทย่อยได้ชำระเงินมัดจำตามสัญญาให้แก่บริษัทดังกล่าวแล้วจำนวน 0.7 ล้านเหรียญสหรัฐฯ หรือเทียบเท่า 21.6 ล้านบาท (31

ธันวาคม 2562: 21.7 ล้านบาท) รายการเงินมัดจำดังกล่าวได้แสดงรวมไว้ภายใต้หัวข้อเงินมัดจำค่าอุปกรณ์ในงบแสดงฐานะการเงินรวม และภายใต้เงื่อนไขของสัญญาดังกล่าว บริษัทย่อยมีภาระผูกพันคงเหลือที่ต้องจ่ายชำระค่าอุปกรณ์อีกเป็นจำนวน 2.1 ล้านเหรียญสหรัฐฯ (31 ธันวาคม 2562: 2.1 ล้านเหรียญสหรัฐฯ)

จากเหตุการณ์และภาระผูกพันที่เกี่ยวข้องกับสัญญาข้างต้น เมื่อวันที่ 28 กรกฎาคม 2559 บริษัทย่อยได้ยื่นฟ้องร้องหน่วยงานราชการดังกล่าวและหน่วยงานราชการที่เกี่ยวข้องอีก 2 หน่วยงานต่อศาลปกครองกลาง เพื่อเรียกร้องให้บริษัทย่อยสามารถดำเนินการตามสัญญาซื้อขายไฟฟ้าให้แล้วเสร็จ หรือให้หน่วยงานราชการดังกล่าวชดใช้ค่าเสียหายที่เกิดขึ้นตามสัญญาต่างๆที่บริษัทย่อยได้ลงนามไว้

ต่อมาเมื่อวันที่ 25 กันยายน 2562 ศาลปกครองกลางได้มีคำพิพากษายกฟ้องคดีความดังกล่าว ซึ่งผู้บริหารของกลุ่มบริษัทมีความเห็นว่าคดีความดังกล่าวยังไม่ถึงที่สุด และบริษัทย่อยยังมีสิทธิอุทธรณ์คำพิพากษาศาลปกครองกลางต่อศาลปกครองสูงสุดต่อไปภายในระยะเวลาที่กฎหมายกำหนด ซึ่งเมื่อวันที่ 25 ตุลาคม 2562 บริษัทย่อยได้ยื่นอุทธรณ์คำพิพากษาศาลปกครองกลางต่อศาลปกครองสูงสุดเป็นที่เรียบร้อยแล้ว

อย่างไรก็ตามในระหว่างปีสิ้นสุดวันที่ 31 ธันวาคม 2562 ผู้บริหารของกลุ่มบริษัทได้ตั้งค่าเผื่อการด้อยค่าของโรงไฟฟ้าระหว่างก่อสร้างทั้งจำนวนรวม 4.6 ล้านบาท ที่ได้แสดงไว้ภายใต้หัวข้อสินทรัพย์ระหว่างก่อสร้างซึ่งเป็นส่วนหนึ่งของที่ดินอาคารและอุปกรณ์

ปัจจุบันคดีความดังกล่าวอยู่ในระหว่างการพิจารณาของศาลปกครองสูงสุด ทั้งนี้ผู้บริหารของกลุ่มบริษัท ได้พิจารณาความเห็นของที่ปรึกษาทางกฎหมายของบริษัทย่อยเกี่ยวกับคดีความดังกล่าว ข้อกำหนดตามสัญญาที่ก่อให้เกิดภาระผูกพันต่างๆ และผลของสัญญาจากการเลิกสัญญา

ที่เกี่ยวข้อง ผู้บริหารของกลุ่มบริษัทเชื่อมั่นว่ามูลค่าของเงินมัดจำค่าอุปกรณ์ตามสัญญาที่บริษัทย่อยได้ชำระไปแล้วนั้น ยังคงมีมูลค่าอยู่จนกระบวนการฟ้องร้องคดีจะเป็นที่สิ้นสุดเนื่องจากในกรณีที่มีการบอกเลิกสัญญาซื้อขายอุปกรณ์ บริษัทย่อยมีสิทธิที่จะได้รับเงินมัดจำค่าอุปกรณ์ดังกล่าวคืนทั้งจำนวนตั้งแต่วันที่ 31 ธันวาคม 2563 ผู้บริหารของกลุ่มบริษัทจึงไม่ได้ตั้งค่าเผื่อการด้อยค่าของสินทรัพย์ดังกล่าวในงบการเงินรวม

28.2 การผูกพันเกี่ยวกับสัญญาจะซื้อจะขายที่ดิน

บริษัท เอสเอเอเอ็ม ทรี จำกัด ซึ่งเป็นบริษัทย่อยได้ทำสัญญาจะซื้อจะขายที่ดินกับบุคคลภายนอกซึ่งเป็นเจ้าของที่ดินเพื่อใช้เป็นที่ตั้งโครงการโรงไฟฟ้าพลังงานแสงอาทิตย์ของบริษัท เอสเอเอเอ็ม โซลาร์ พาวเวอร์ ทู จำกัด ซึ่งขณะนี้คดีความยังไม่ถึงที่สุดตามที่ได้อธิบายไว้ในหมายเหตุข้อ 28.1 จึงเป็นเหตุให้สัญญาจะซื้อจะขายที่ดินถูกเลื่อนออกไป ทั้งนี้เพื่อรักษาสถิติตามสัญญาจะซื้อจะขายเดิม บริษัทย่อยได้ตกลงว่าจะชำระเป็นค่าเช่าแก่เจ้าของที่ดินในอัตราปีละประมาณ 0.3 ล้านบาท เพื่อเป็นค่าตอบแทนจนกว่าคดีความจะถึงที่สุด (31 ธันวาคม 2562: 0.3 ล้านบาท) ทั้งนี้ภายใต้เงื่อนไขของสัญญาจะซื้อจะขาย บริษัทย่อยมีภาระผูกพันคงเหลือที่ต้องชำระค่าซื้อที่ดินตามที่ระบุในสัญญาจำนวน 14.6 ล้านบาท (31 ธันวาคม 2562: 14.6 ล้านบาท)

28.3 การผูกพันเกี่ยวกับสัญญาเช่าดำเนินงาน

บริษัทฯได้เข้าทำสัญญาเช่าดำเนินงานที่เกี่ยวข้องกับการเช่าเครื่องถ่ายเอกสารและบริการบำรุงรักษาอุปกรณ์ดังกล่าวเป็นระยะเวลา 3 ปี เพื่อประกอบกิจการของกลุ่มบริษัท สัญญาดังกล่าวจะสิ้นสุดในเดือนมกราคม 2565 โดยบริษัทฯต้องชำระค่าเช่าและค่าบริการเป็นรายเดือน ในอัตราเดือนละ 3,500 บาท (31 ธันวาคม 2562: 3,600 บาท)

28.4 การระงับเกี่ยวกับสัญญา

บริการ

บริษัทฯ ได้ทำสัญญาว่าจ้างระยะยาวกับบุคคลภายนอกในการให้บริการด้านการจัดการที่ดิน และดูแลความเรียบร้อยในโครงการพลังงานแสงอาทิตย์ที่จังหวัดเพชรบุรี สัญญาดังกล่าวจะสิ้นสุดในปี 2573 โดยบริษัทฯ ต้องชำระค่าบริการเป็นรายปีในอัตราปีละประมาณ 0.2 ล้านบาท (31 ธันวาคม 2562: 0.2 ล้านบาท)

บริษัทฯ ได้ทำสัญญาว่าจ้างระยะยาวกับบุคคลภายนอกในการให้บริการด้านการจัดการสถานที่เช่า สัญญาดังกล่าวจะสิ้นสุดในปี 2565 โดยบริษัทฯ ต้องชำระค่าบริการเป็นรายเดือนในอัตราเดือนละประมาณ 0.05 ล้านบาท (31 ธันวาคม 2562: 0.04 ล้านบาท)

29. การอนุมัติงบการเงิน

งบการเงินนี้ได้รับอนุมัติให้ออกโดยกรรมการผู้มีอำนาจของบริษัทฯ เมื่อวันที่ 16 กุมภาพันธ์ 2564



เอกสารแนบ 1

รายละเอียดเกี่ยวกับกรรมการ ผู้บริหาร ผู้มีอำนาจควบคุม และเลขาธิการบริษัท



รายละเอียดเกี่ยวกับกรรมการ ผู้บริหาร ผู้มีอำนาจควบคุม และเลขานุการบริษัท

| รายชื่อ/ตำแหน่ง | อายุ (ปี) | คุณวุฒิการศึกษา | ความสัมพันธ์กับบริษัท | สัดส่วนการถือหุ้นในบริษัท (%) | ประสบการณ์การทำงานในระยะ 5 ปีย้อนหลัง | | | |
|--|-----------|--|-----------------------|-------------------------------|---|---|-------------------------|---|
| | | | | | ช่วงเวลา | ตำแหน่ง | ข้อริชัก | ประเภทธุรกิจ |
| 1. ศาสตราจารย์ ดร. คณิต วัฒน - กรรมการอิสระ - ประธานกรรมการบริษัท (ชื่อ-สกุลเดิม) - ไม่มี - | 83 | - ปริญญาเอก Dr. Jur. (Doktor Rechte) Bonn University ประเทศเยอรมนี - ปริญญาตรี คณะนิติศาสตร์ มหาวิทยาลัยธรรมศาสตร์ <u>ประวัติการฝึกอบรม</u> - หลักสูตร Director Accreditation Program (DAP) รุ่นที่ 137/2560 สมาคมส่งเสริมสถาบันกรรมการบริษัทไทย (IOD) - หลักสูตรนิติบัณฑิตไทย สำนักอบรมศึกษากฎหมายแห่งเนติบัณฑิตยสภา | ไม่มี | ไม่มี | การดำรงตำแหน่งในกลุ่มบริษัท: 2560 – 2563 (ได้รับการแต่งตั้งเมื่อวันที่ 14 กุมภาพันธ์ 2560 และพ้นจากตำแหน่งเมื่อวันที่ 20 เมษายน 2563) การดำรงตำแหน่งกรรมการในบริษัทจดทะเบียนอื่น: ไม่มี การดำรงตำแหน่งกรรมการในบริษัทหรือองค์กรอื่น: ไม่มี | พัฒนาคอนกรีต โรงไฟฟ้าพลังงานหมุนเวียนเพื่อจำหน่าย ค่าเงินธุรกิจที่เกี่ยวข้องกับโครงการโรงไฟฟ้าพลังงานหมุนเวียนและลงทุนในธุรกิจโรงไฟฟ้าพลังงานหมุนเวียน | | |
| | | | | | 2553 – 2557 | ประธานกรรมการบริษัท กฎหมาย | สำนักงานปฏิรูปกฎหมาย | ข้าราชการ ปรับปรุงและพัฒนากฎหมายของประเทศไทย |
| | | | | | 2544 – 2553 | คนเป็ด คณะนิติศาสตร์ ปริทัศน์มยงค์ | มหาวิทยาลัยธุรกิจบัณฑิต | สถาบันการศึกษา |

| รายชื่อ/ตำแหน่ง | | อายุ (ปี) | คุณวุฒิการศึกษา | ความสัมพันธ์กับครอบครัวหรือผู้บริหาร | สัดส่วนการถือหุ้นในบริษัท (%) | ประสบการณ์การทำงานในระยะ 5 ปีย้อนหลัง | | | |
|---|----|---|--|--------------------------------------|-------------------------------|---|--|---|--|
| รายละเอียด | | อายุ (ปี) | คุณวุฒิการศึกษา | ความสัมพันธ์กับครอบครัวหรือผู้บริหาร | สัดส่วนการถือหุ้นในบริษัท (%) | ช่วงเวลา | ตำแหน่ง | ชื่อบริษัท | ประเภทธุรกิจ |
| 2. นางสาวเสาวณีย์ คงสกุล - กรรมการอิสระ - ประธานกรรมการตรวจสอบ (ชื่อ-สกุลเดิม) - ไม่มี - | 70 | - ปริญญาตรี คณะพาณิชยศาสตร์และการบัญชี สาขาการบัญชี มหาวิทยาลัยธรรมศาสตร์ | - ไม่มี | ไม่มี | ไม่มี | การดำรงตำแหน่งในกลุ่มบริษัท: | | | |
| | | | ประวัติการฝึกอบรม - หลักสูตร Director Accreditation Program (DAP) รุ่นที่ 137/2560 สมาคมส่งเสริมสถาบันกรรมการบริษัทไทย (IOD) | | | 2560 – ปัจจุบัน (ได้รับการแต่งตั้งเมื่อวันที่ 14 กุมภาพันธ์ 2560) | กรรมการอิสระ / ประธาน กรรมการตรวจสอบ | บริษัท เอสเอเอเอ็ม เอ็นเนอร์ยี ดีเวลลอปเม้นท์ จำกัด (มหาชน) | พัฒนาโครงการโรงไฟฟ้าพลังงานหมุนเวียนเพื่อจำหน่าย ดำเนินธุรกิจที่เกี่ยวข้องกับโครงการโรงไฟฟ้า พลังงานหมุนเวียน และลงทุนในธุรกิจโรงไฟฟ้าพลังงานหมุนเวียน |
| | | | | | | การดำรงตำแหน่งกรรมการในบริษัทจดทะเบียนอื่น: ไม่มี | | | |
| | | | | | | การดำรงตำแหน่งกรรมการในบริษัทหรือองค์กรอื่น: ไม่มี | | | |
| | | | | | | 2538 – 2546 | กรรมการ / ผู้อำนวยการสายงานบริหาร และการเงิน | บริษัท เอสทีพี แอนด์ ไอ จำกัด (มหาชน) | ดำเนินธุรกิจงานแปรรูปและติดตั้งโครงสร้างเหล็ก โรงงานสำเร็จรูป และผลิตภัณฑ์เหล็กอื่น ๆ |

| รายชื่อ/ตำแหน่ง | อายุ (ปี) | คุณวุฒิการศึกษา | ความสัมพันธ์กับครอบครัวผู้บริหาร | สัดส่วนการถือหุ้นในบริษัท (%) | ประสบการณ์การทำงานในระยะ 5 ปีย้อนหลัง | | | |
|---|-----------|---|----------------------------------|-------------------------------|---|--|--|--------------|
| | | | | | ช่วงเวลา | ตำแหน่ง | ชื่อบริษัท | ประเภทธุรกิจ |
| 3. ผู้ช่วยศาสตราจารย์ ดร. ลภินี โกศลบุญ - กรรมการอิสระ - กรรมการตรวจจสอบ (ชื่อ-สกุลเดิม) นางลภินี ที่ต้นพงศากุล | 46 | <ul style="list-style-type: none"> - ปริญญาเอก Doctor of Philosophy in Accounting Department of Accounting and Finance Strathclyde Business School University of Strathclyde, Glasgow ประเทศอังกฤษ - ปริญญาโท คณะพาณิชยศาสตร์และการบัญชี สาขาการบัญชี มหาวิทยาลัยธรรมศาสตร์ - ปริญญาตรี คณะพาณิชยศาสตร์และการบัญชี สาขาการบัญชี มหาวิทยาลัยธรรมศาสตร์ | ไม่มี | ไม่มี | การดำรงตำแหน่งในกลุ่มบริษัท: 2560 – ปัจจุบัน (ผู้รับการแต่งตั้งเมื่อวันที่ 14 กุมภาพันธ์ 2560) กรรมการอิสระ / กรรมการตรวจจสอบ | บริษัท เอสเอไอเอ็ม เอ็มเออรี่ ดีเวลลอปเม้นท์ จำกัด (มหาชน) | พัฒนาโครงการโรงไฟฟ้าพลังงานหมุนเวียนเพื่อจำหน่ายค่าเงินธุรกิจที่เกี่ยวข้องกับโครงการโรงไฟฟ้าพลังงานหมุนเวียนและลงทุนในธุรกิจโรงไฟฟ้าพลังงานหมุนเวียน | |
| | | | | | การดำรงตำแหน่งกรรมการในบริษัทจดทะเบียนอื่น: ไม่มี การดำรงตำแหน่งกรรมการในบริษัทหรือองค์กรอื่น: ไม่มี | | | |
| | | ประวัติการฝึกอบรม - หลักสูตร Director Accreditation Program (DAP) รุ่นที่ 137/2560 สมาคมส่งเสริมสถาบันกรรมการบริษัทไทย (IOD) Diploma in Research Methodology Strathclyde Business School University of Strathclyde, Glasgow, UK - ผู้สอบบัญชีรับอนุญาต เลขที่ 5335 สภาวิชาชีพบัญชี - ประกาศนียบัตรบัณฑิตทางการสอบบัญชี มหาวิทยาลัยธรรมศาสตร์ คณะพาณิชยศาสตร์และการบัญชี | | | 2541 – ปัจจุบัน อาจารย์ คณะพาณิชยศาสตร์และการบัญชี | มหาวิทยาลัยธรรมศาสตร์ | สถาบันการศึกษา | |

| รายชื่อ/ตำแหน่ง | | อายุ (ปี) | คุณวุฒิการศึกษา | ความสัมพันธ์กับครอบครัวผู้บริหาร | สัดส่วนการถือหุ้นในบริษัท (%) | ประสบการณ์การทำงานในระยะ 5 ปีย้อนหลัง | | | |
|--|----|--|-----------------|----------------------------------|-------------------------------|--|---|---|--|
| ตำแหน่ง | | ตำแหน่ง | ตำแหน่ง | ตำแหน่ง | ชื่อเรียก | ประเภทธุรกิจ | | | |
| ระยะเวลา | | ตำแหน่ง | ตำแหน่ง | ตำแหน่ง | ชื่อเรียก | ประเภทธุรกิจ | | | |
| 4. นายธีรพงษ์ สีบัวฒนะ - กรรมการอิสระ - กรรมการตรวจสอบ (ชื่อ-สกุลเดิม) - ไม่มี - | 45 | -ปริญญาโท Master of International Management Thunderbird, Arizona State University ประเทศสหรัฐอเมริกา -ปริญญาตรี คณะวิศวกรรมศาสตร์ มหาวิทยาลัยรังสิต | ไม่มี | ไม่มี | ไม่มี | การดำรงตำแหน่งในกลุ่มบริษัท: | กรรมการ อิสระ/ กรรมการตรวจ สอบ | บริษัท เอสเอเอ็ม เอ็นเนอร์ยี ดีเวลลอปเม้นท์ จำกัด (มหาชน) | พัฒนาโครงการโรงไฟฟ้าพลังงานหมุนเวียนเพื่อจำหน่ายค่าเงินธุรกิจที่เกี่ยวข้องกับโครงการโรงไฟฟ้าพลังงานหมุนเวียนและลงทุนในธุรกิจโรงไฟฟ้าพลังงานหมุนเวียน |
| | | ประวัติการศึกษา - หลักสูตร Director Accreditation Program (DAP) รุ่นที่ 137/2560 สมาคมส่งเสริมสถาบันกรรมการบริษัทไทย (IOD) | | | | การดำรงตำแหน่งกรรมการในบริษัทจดทะเบียน: ไม่มี | | | |
| | | | | | | การดำรงตำแหน่งกรรมการในบริษัทหรือองค์กรอื่น: ไม่มี | กรรมการ | บริษัท สยาม เอ็นจิเนียริง แอนด์ ซัพพลาย จำกัด | รับเหมาก่อสร้าง |
| | | | | | | 2548 – ปัจจุบัน | ผู้ช่วยผู้อำนวยการ | บริษัท ทวีพร เทคโนโลยี จำกัด | รับเหมาก่อสร้าง |

| รายชื่อ/ตำแหน่ง | | อายุ (ปี) | คุณวุฒิการศึกษา | ความสัมพันธภาพครอบครัวระหว่างผู้บริหาร | สัดส่วนการถือหุ้นในบริษัท (%) | ประสบการณ์การทำงานในระยะ: 5 ปีย้อนหลัง | |
|---|---|---|---------------------------------|---|---|--|--|
| ตำแหน่ง | | อายุ | คุณวุฒิการศึกษา | ความสัมพันธภาพครอบครัวระหว่างผู้บริหาร | สัดส่วนการถือหุ้นในบริษัท (%) | ตำแหน่ง | ชื่อบริษัท |
| ช่วงเวลา | | ตำแหน่ง | ชื่อบริษัท | ประเภทธุรกิจ | | | |
| 5. นายพดด้วง คงคามิ | 45 | - ปริญญาโท Master of Science in Management Texas A&M University ประเทศสหรัฐอเมริกา - ปริญญาตรี คณะสถาปัตยกรรมศาสตร์ จุฬาลงกรณ์มหาวิทยาลัย | คู่สมรสของนางสาวกัญญา หงส์หิรัญ | ทางตรง: 34.6 ทางอ้อม ¹ : 34.4 | การดำรงตำแหน่งในกลุ่มบริษัท: | ประเภทธุรกิจ | |
| - กรรมการ - กรรมการบริหาร - ประธานเจ้าหน้าที่บริหาร (กรรมการผู้มีอำนาจลงนามผูกพันบริษัทฯ) (ชื่อ-สกุลเดิม) - ไม่มี - | 2559 – ปัจจุบัน (ได้รับการแต่งตั้งเมื่อวันที่ 17 มีนาคม 2559) | - ปริญญาโท Master of Science in Management Texas A&M University ประเทศสหรัฐอเมริกา - ปริญญาตรี คณะสถาปัตยกรรมศาสตร์ จุฬาลงกรณ์มหาวิทยาลัย | นางสาวกัญญา หงส์หิรัญ | 34.6 34.4 | กรรมการ / กรรมการบริหาร / ประธานเจ้าหน้าที่บริหาร | บริษัท เอสเอเอเอ็ม เอ็นเนอร์ยี ดีเวลอปเม้นท์ จำกัด (มหาชน) | พัฒนาโครงการโรงไฟฟ้าพลังงานหมุนเวียนเพื่อจำหน่าย ตาเนินธุรกิจที่เกี่ยวข้องกับโครงการโรงไฟฟ้าพลังงานหมุนเวียนและลงทุนในธุรกิจโรงไฟฟ้าพลังงานหมุนเวียน |
| | 2563 – ปัจจุบัน | ประวัติการศึกษา - หลักสูตร Director Accreditation Program (DAP) รุ่นที่ 137/2560 สมาคมส่งเสริมสถาบันกรรมการบริษัทไทย (IOD) - หลักสูตร Orientation Course – CFO Focus on Financial Reporting สถาบันวิชาชีพบัญชี-สำนักงานคณะกรรมการกำกับหลักทรัพย์และตลาดหลักทรัพย์ - หลักสูตรผู้บริหารระดับสูง รุ่นที่ 28 สถาบันวิทยากร ตลาดทุน (วตท.) | | | กรรมการ | บริษัท เอสเอเอเอ็ม เอ็ม ทีวี จำกัด | จัดหาสถานที่ตั้ง และให้บริการที่เกี่ยวข้อง ภายในโครงการโรงไฟฟ้าพลังงานแสงอาทิตย์ |
| | 2563 – ปัจจุบัน | | | | กรรมการ | บริษัท เอสเอเอเอ็ม ทีวี จำกัด | จัดหาสถานที่ตั้ง และให้บริการที่เกี่ยวข้อง ภายในโครงการโรงไฟฟ้าพลังงานแสงอาทิตย์ |

| รายชื่อ/ตำแหน่ง | อายุ (ปี) | คุณวุฒิการศึกษา | ความสัมพันธ์ทางครอบครัวของผู้บริหาร | สัดส่วนการถือหุ้นในบริษัท (%) | ประสบการณ์การทำงานในระยะ 5 ปีย้อนหลัง | | | |
|------------------------|-----------|-----------------|-------------------------------------|-------------------------------|---------------------------------------|---------|--|--|
| | | | | | ช่วงเวลา | ตำแหน่ง | ชื่อบริษัท | ประเภทธุรกิจ |
| นายพตด้วง คงคามิ (ต่อ) | | | | | 2563 – ปัจจุบัน | กรรมการ | บริษัท เอสเอเอเอ็ม เซอร์วิสเซส จำกัด | ประกอบธุรกิจที่เกี่ยวข้องกับการดำเนินงานโรงไฟฟ้าพลังงานหมุนเวียน (ยังไม่เริ่มดำเนินงาน) |
| | | | | | 2563 – ปัจจุบัน | กรรมการ | บริษัท เอสเอเอเอ็ม โซลาร์ พาวเวอร์ วัน จำกัด | ผลิตและจำหน่ายไฟฟ้าจากพลังงานแสงอาทิตย์ |
| | | | | | 2563 – ปัจจุบัน | กรรมการ | บริษัท เอสเอเอเอ็ม โซลาร์ พาวเวอร์ ทุ จำกัด | ผลิตและจำหน่ายไฟฟ้าจากพลังงานแสงอาทิตย์ |
| | | | | | 2558 – ปัจจุบัน | กรรมการ | SAAM International Limited | พัฒนาโครงการโรงไฟฟ้าพลังงานหมุนเวียนในต่างประเทศเพื่อจำหน่ายพลังงานในกิจการโรงไฟฟ้าในต่างประเทศและธุรกิจเกี่ยวเนื่อง |
| | | | | | 2559 – ปัจจุบัน | กรรมการ | SAAM Japan Energy GK | พัฒนาโครงการโรงไฟฟ้าพลังงานหมุนเวียนในประเทศญี่ปุ่นเพื่อจำหน่ายและธุรกิจเกี่ยวเนื่อง |

| รายชื่อ/ตำแหน่ง | | อายุ (ปี) | คุณวุฒิการศึกษา | ความสัมพันธ์ทางครอบครัวผู้บริหาร | สัดส่วนการถือหุ้นในบริษัท (%) | ประสบการณ์การทำงานในระยะ 5 ปีย้อนหลัง | | |
|--|--|-----------|---|----------------------------------|---|--|--|---|
| ช่วงเวลา | | ตำแหน่ง | ชื่อบริษัท | ประเภทธุรกิจ | | | | |
| นายพศุตวัง คงคามิ (ต่อ) | | | | | | การดำรงตำแหน่งกรรมการในบริษัทหรือองค์กรอื่น: 1 บริษัท | | |
| | | | | | 2555 – ปัจจุบัน | กรรมการ | Solar Investment International Limited British Virgin Islands | ถือเงินลงทุนในบริษัทอื่น |
| | | | | | 2550 – 2559 | ประธานเจ้าหน้าที่ฝ่ายปฏิบัติการ | บริษัท บางกอกโซลาร์ พาวเวอร์ จำกัด | ให้บริการด้านวิศวกรรม ดำเนินกิจการผลิตและจำหน่ายไฟฟ้าจากพลังงานแสงอาทิตย์ |
| 6. นางสาวกฤติยา หงส์ศิริธัญ | | 44 | - ปริญญาโท Master of Science in Accounting Oklahoma City University ประเทศสหรัฐอเมริกา - ปริญญาตรี คณะบัญชี มหาวิทยาลัยกรุงเทพ | คู่สมรสของ นายพศุตวัง คงคามิ | ทางตรง: 34.4 ทางอ้อม ¹ : 34.6 | การดำรงตำแหน่งในกลุ่มบริษัท: | | |
| - กรรมการ | | | | | 2550 – ปัจจุบัน (ได้รับการแต่งตั้งเมื่อวันที่ 7 กันยายน 2550) | กรรมการ / กรรมการบริหาร / รองประธานเจ้าหน้าที่บริหาร / ประธานเจ้าหน้าที่ฝ่ายปฏิบัติการ และการเงิน / เลขานุการ บริษัท | บริษัท เอสเอเอเอ็ม เอ็นเนอร์ยี ดีเวลลอปเม้นท์ จำกัด (มหาชน) | พัฒนาโครงการ โรงไฟฟ้าพลังงานหมุนเวียน เพื่อจำหน่ายค่าเงินธุรกิจที่เกี่ยวข้อง เนื่องจากกับโครงการโรงไฟฟ้าพลังงานหมุนเวียน และลงทุนในธุรกิจโรงไฟฟ้าพลังงานหมุนเวียน |
| - ประธานกรรมการผู้มีอำนาจลงนามผูกพันบริษัทฯ | | | | | 2553 – ปัจจุบัน | กรรมการ | บริษัท เอสเอเอเอ็ม วัน จำกัด | จัดหาสถานที่ตั้ง และให้บริการที่เกี่ยวข้องภายในโครงการโรงไฟฟ้าพลังงานแสงอาทิตย์ |
| (ผู้ที่ได้รับมอบหมายให้รับผิดชอบสูงสุดในสายงานบัญชีและการเงิน) | | | | | | | | |
| (ชื่อ-สกุลเดิม) | | | | | | | | |
| - ไม่มี - | | | | | | | | |

| รายชื่อ/ตำแหน่ง | อายุ (ปี) | คุณวุฒิการศึกษา | ความสัมพันธ์ทางครอบครัว ผู้บริหาร | สัดส่วนการถือหุ้นในบริษัท (%) | ประสบการณ์การทำงานในระยะ 5 ปีย้อนหลัง | | | |
|--------------------------------|-----------|---|-----------------------------------|-------------------------------|---------------------------------------|---------|--|--|
| | | | | | ช่วงเวลา | ตำแหน่ง | ชื่อบริษัท | ประเภทธุรกิจ |
| นางสาวกฤติยา หงส์ศิริชัย (ต่อ) | | <ul style="list-style-type: none"> - หลักสูตร Company Secretary Program (CSP) รุ่นที่ 86/2561 สหสมาคมส่งเสริมสถาบันกรรมการบริษัทไทย (IOD) - หลักสูตร Orientation Course – CFO Focus on Financial Reporting สภาวิชาชีพบัญชี-สำนักงานคณะกรรมการกำกับหลักทรัพย์และตลาดหลักทรัพย์ - หลักสูตรบัญชีผู้เชี่ยวชาญ สาขาภาษี และภาษีอากราระห์เพื่อตัดสินใจทางธุรกิจ คณะพาณิชย์ศาสตร์และการบัญชี จุฬาลงกรณ์มหาวิทยาลัย - ในปี 2563 ได้มีการอบรมการพัฒนาความรู้อย่างต่อเนื่องด้านบัญชี (CPD) รวมจำนวน 13.50 ชั่วโมง | | | 2554 – ปัจจุบัน | กรรมการ | บริษัท เอสเอเอเอ็ม ฟู จำกัด | จัดหาสถานที่ตั้ง และให้บริการที่เกี่ยวข้องภายในโครงการ โรงไฟฟ้าพลังงานแสงอาทิตย์ |
| | | | | | 2553 – ปัจจุบัน | กรรมการ | บริษัท เอสเอเอเอ็ม ฟู จำกัด | จัดหาสถานที่ตั้ง และให้บริการที่เกี่ยวข้องภายในโครงการ โรงไฟฟ้าพลังงานแสงอาทิตย์ |
| | | | | | 2553 – ปัจจุบัน | กรรมการ | บริษัท เอสเอเอเอ็ม เซอร์วิส จำกัด | ประกอบธุรกิจที่เกี่ยวข้องกับการดำเนินงานโรงไฟฟ้า |
| | | | | | 2553 – ปัจจุบัน | กรรมการ | บริษัท เอสเอเอเอ็ม โซลาร์ พาวเวอร์ วัน จำกัด | ผลิตและจำหน่ายไฟฟ้าจากพลังงานแสงอาทิตย์ |
| | | | | | 2553 – ปัจจุบัน | กรรมการ | บริษัท เอสเอเอเอ็ม โซลาร์ พาวเวอร์ ฟู จำกัด | ผลิตและจำหน่ายไฟฟ้าจากพลังงานแสงอาทิตย์ |
| | | | | | 2558 – ปัจจุบัน | กรรมการ | SAAM International Limited | พัฒนาโครงการ โรงไฟฟ้าพลังงานหมุนเวียนในต่างประเทศเพื่อจำหน่ายพลังงานในกิจการโรงไฟฟ้าในต่างประเทศ และธุรกิจเกี่ยวเนื่อง |

| รายชื่อ/ตำแหน่ง | อายุ (ปี) | คุณวุฒิการศึกษา | ความสัมพันธ์ทางครอบครัว ผู้บริหาร | สัดส่วนการถือหุ้นในบริษัท (%) | ประสบการณ์การทำงานในระยะ 5 ปีย้อนหลัง | | | |
|--------------------------------|-----------------|-----------------|-----------------------------------|-------------------------------|--|---|--------------------------|--|
| | | | | | ช่วงเวลา | ตำแหน่ง | ชื่อบริษัท | ประเภทธุรกิจ |
| นางสาวกฤติยา หงส์ศิริชัย (ต่อ) | | | | | 2559 – ปัจจุบัน | กรรมการ | SAAM Japan Energy GK | พัฒนาโครงการโรงไฟฟ้าพลังงานหมุนเวียนในประเทศญี่ปุ่นเพื่อจำหน่ายและธุรกิจเกี่ยวเนื่อง |
| | | | | | 2558 – ปัจจุบัน | กรรมการ | Biomass Power One GK | ลงทุนในธุรกิจโรงไฟฟ้าพลังงานชีวมวล |
| | | | | | 2558 – ปัจจุบัน | กรรมการ | Biomass Power Two GK | ลงทุนในธุรกิจโรงไฟฟ้าพลังงานชีวมวล |
| | | | | | 2558 – ปัจจุบัน | กรรมการ | Biomass Power Three GK | ลงทุนในธุรกิจโรงไฟฟ้าพลังงานชีวมวล |
| | | | | | 2558 – ปัจจุบัน | กรรมการ | Biomass Power Four GK | ลงทุนในธุรกิจโรงไฟฟ้าพลังงานชีวมวล |
| | | | | | 2560 – ปัจจุบัน | กรรมการ | Biomass Power Five GK | ลงทุนในธุรกิจโรงไฟฟ้าพลังงานชีวมวล |
| | | | | | 2560 – ปัจจุบัน | กรรมการ | Biomass Power Six GK | ลงทุนในธุรกิจโรงไฟฟ้าพลังงานชีวมวล |
| | | | | | 2560 – ปัจจุบัน | กรรมการ | Biomass Power Seven GK | ลงทุนในธุรกิจโรงไฟฟ้าพลังงานชีวมวล |
| | | | | | 2560 – ปัจจุบัน | กรรมการ | Biomass Power Eight GK | ลงทุนในธุรกิจโรงไฟฟ้าพลังงานชีวมวล |
| | | | | | | การดำรงตำแหน่งกรรมการในบริษัทจดทะเบียน: ไม่มี | | |
| | | | | | การดำรงตำแหน่งกรรมการในบริษัทหรือองค์กรอื่น: 1 บริษัท | | | |
| | 2555 – ปัจจุบัน | กรรมการ | | | Solar Investment International Limited British Virgin Islands | | ถือเงินลงทุนในบริษัทอื่น | |

| รายชื่อ/ตำแหน่ง | | อายุ (ปี) | คุณวุฒิการศึกษา | ความสัมพันธ์ทางครอบครัวของผู้บริหาร | สัดส่วนการถือหุ้นในบริษัท (%) | ประสบการณ์การทำงานในระยะ: 5 ปีย้อนหลัง | | | |
|----------------------------|-------------------|-----------|--|-------------------------------------|-------------------------------|--|--|---|--|
| | | | | | | ช่วงเวลา | ตำแหน่ง | ชื่อบริษัท | ประเภทธุรกิจ |
| 7. นายมนูญกิตติ นิตยสุทธิ์ | - กรรมการ | 60 | ปริญญาโท Master of Business Administration Rosary College, Chicago ประเทศสหรัฐอเมริกา | น้องชาย นายพดด้วง คงคามี | 0.0003 | การดำรงตำแหน่งในกลุ่มบริษัทฯ | | | |
| | - กรรมการบริหาร | | | | | 2562 – ปัจจุบัน (ได้รับการแต่งตั้งเมื่อวันที่ 20 พฤศจิกายน 2562) | กรรมการ / กรรมการ บริหาร / ประธาน เจ้าหน้าที่ฝ่ายพัฒนาธุรกิจ | บริษัท เอสเอเอเอ็ม เอ็นเนอร์ยี ดีเวลลอปเม้นท์ จำกัด (มหาชน) | พัฒนาโครงการโรงไฟฟ้าพลังงานหมุนเวียนเพื่อจำหน่าย ดำเนินธุรกิจที่เกี่ยวข้องกับโครงการโรงไฟฟ้าพลังงานหมุนเวียน รวมถึงลงทุนในธุรกิจโรงไฟฟ้าพลังงานหมุนเวียน |
| (ชื่อ-สกุลเดิม) | นายมนู นิตยสุทธิ์ | | | | | 2560 – 2562 (ได้รับการแต่งตั้งเมื่อวันที่ 14 กุมภาพันธ์ 2560) | กรรมการ / กรรมการ บริหาร / ประธานเจ้าหน้าที่ฝ่ายปฏิบัติการ | | |
| | | | | | | การดำรงตำแหน่งกรรมการในบริษัทจดทะเบียน: ไม่มี | | | |
| | | | | | | การดำรงตำแหน่งกรรมการในบริษัทหรือองค์กรอื่น: ไม่มี | | | |
| | | | | | | 2555 – 2560 | กรรมการ ผู้จัดการ | บริษัท พกธมา เอ็นเนอร์ยี แอนด์ คอนสตรัคชั่น จำกัด | รับเหมาก่อสร้าง |
| | | | | | | 2550 – 2555 | ผู้จัดการ ฝ่ายขาย | บริษัท บางกอก ไชยรักษ์ จำกัด | ให้บริการด้านวิศวกรรม ดำเนินกิจการผลิตและจำหน่ายไฟฟ้าจากพลังงานแสงอาทิตย์ |

| รายชื่อ/ตำแหน่ง | | อายุ (ปี) | คุณวุฒิการศึกษา | ความสัมพันธ์ทางครอบครัวของผู้บริหาร | สัดส่วนการถือหุ้นในบริษัท (%) | ประสบการณ์การทำงานในระยะ 5 ปีย้อนหลัง | | | |
|---|--|-----------|---|-------------------------------------|-----------------------------------|--|---------------------------------|--|--|
| ช่วงเวลา | | ตำแหน่ง | ชื่อบริษัท | ประเภทธุรกิจ | | | | | |
| นายวิวัฒน์ คงคามี (ต่อ) | | | | | | 2560 – ปัจจุบัน | กรรมการ | บริษัท เอสเอเอเอ็ม เซอร์วิสเซส จำกัด | ประกอบธุรกิจที่เกี่ยวข้องกับการดำเนินงานโรงไฟฟ้าพลังงานหมุนเวียน (ยังไม่เริ่มดำเนินงาน) |
| | | | | | | 2560 – ปัจจุบัน | กรรมการ | บริษัท เอสเอเอเอ็ม โซลาร์ พาวเวอร์ วัน จำกัด | ผลิตและจำหน่ายไฟฟ้าจากพลังงานแสงอาทิตย์ |
| | | | | | | 2560 – ปัจจุบัน | กรรมการ | บริษัท เอสเอเอเอ็ม โซลาร์ พาวเวอร์ ทุ จำกัด | ผลิตและจำหน่ายไฟฟ้าจากพลังงานแสงอาทิตย์ |
| | | | | | | การดำรงตำแหน่งกรรมการในบริษัทจดทะเบียนอื่น: ไม่มี | | | |
| | | | | | | การดำรงตำแหน่งกรรมการในบริษัทหรือองค์กรอื่น: ไม่มี | | | |
| 9. นางทรงศรี นิตยสุทธิ์ | | 70 | - ปริญญาตรี คณะพาณิชยศาสตร์และการบัญชี สาขาการบัญชี มหาวิทยาลัยธรรมศาสตร์ | มารดาของ นายพดด้วง คงคามี | ทางตรง: 0.0003 ทางอ้อม: 0.0003 | การดำรงตำแหน่งในกลุ่มบริษัทฯ: | | | |
| - กรรมการ | | | | | | 2563 – ปัจจุบัน (ได้รับการแต่งตั้งเมื่อวันที่ 12 พฤษภาคม 2563) | กรรมการ / ประธาน กรรมการ บริหาร | บริษัท เอเอสเอเอ็ม เอ็นเนอร์จี้ ดีเวลลอปเม้นท์ จำกัด (มหาชน) | พัฒนาโครงการโรงไฟฟ้าพลังงานหมุนเวียนเพื่อจำหน่ายค่าเงินธุรกิจที่เกี่ยวข้องกับโครงการโรงไฟฟ้าพลังงานหมุนเวียน รวมถึงลงทุนในธุรกิจโรงไฟฟ้าพลังงานหมุนเวียน |
| - ประธานกรรมการบริหาร (กรรมการผู้มีอำนาจลงนามผูกพันบริษัทฯ) | | | | | | 2559 – 2563 (ได้รับการแต่งตั้งเมื่อวันที่ 17 มีนาคม 2559) | กรรมการ / กรรมการ บริหาร | บริษัท เอเอสเอเอ็ม เอ็นเนอร์จี้ ดีเวลลอปเม้นท์ จำกัด (มหาชน) | ผลิตและจำหน่ายค่าเงินธุรกิจที่เกี่ยวข้องกับโครงการโรงไฟฟ้าพลังงานหมุนเวียน |
| - (ชื่อ-สกุลเดิม) | | | | | | การดำรงตำแหน่งในกลุ่มบริษัทฯ: | | | |
| - ไม่มี - | | | | | | การดำรงตำแหน่งในกลุ่มบริษัทฯ: | | | |

| รายชื่อ/ตำแหน่ง | อายุ (ปี) | คุณวุฒิการศึกษา | ความสัมพันธ์ทางครอบครัว ผู้บริหาร | สัดส่วนการถือหุ้นในบริษัท (%) | ประสบการณ์การทำงานในระยะ 5 ปีย้อนหลัง | | | |
|----------------------------|-----------|-----------------|-----------------------------------|-------------------------------|---------------------------------------|-----------|---|--|
| | | | | | ช่วงเวลา | ตำแหน่ง | ชื่อบริษัท | ประเภทธุรกิจ |
| นางทรงศรี นิตยสุทธิ์ (ต่อ) | | | | | 2556 – 2559 | ที่ปรึกษา | บริษัท เอสเอเอเอ็ม เอ็นเนอร์ยี ดีเวลลอปเม้นท์ จำกัด (มหาชน) | พัฒนาโครงการ โรงไฟฟ้าพลังงานหมุนเวียนเพื่อจำหน่าย ค่าน้ำมันธุรกิจที่เกี่ยวข้องกับโครงการโรงไฟฟ้าพลังงานหมุนเวียน รวมถึงลงทุนในธุรกิจโรงไฟฟ้าพลังงานหมุนเวียน |
| | | | | | 2560 – ปัจจุบัน | กรรมการ | บริษัท เอสเอเอเอ็ม วัน จำกัด | จัดหาสถานที่ตั้ง และให้บริการที่เกี่ยวข้องภายในโครงการ โรงไฟฟ้าพลังงานแสงอาทิตย์ |
| | | | | | 2560 – ปัจจุบัน | กรรมการ | บริษัท เอสเอเอเอ็ม ทู จำกัด | จัดหาสถานที่ตั้ง และให้บริการที่เกี่ยวข้องภายในโครงการ โรงไฟฟ้าพลังงานแสงอาทิตย์ |
| | | | | | 2560 – ปัจจุบัน | กรรมการ | บริษัท เอสเอเอเอ็ม ทรี จำกัด | จัดหาสถานที่ตั้ง และให้บริการที่เกี่ยวข้องภายในโครงการ โรงไฟฟ้าพลังงานแสงอาทิตย์ |

| รายชื่อ/ตำแหน่ง | | อายุ (ปี) | คุณวุฒิการศึกษา | ความสัมพันธ์ทางครอบครัวของผู้บริหาร | สัดส่วนการถือหุ้นในบริษัท (%) | ประสบการณ์การทำงานในระยะ 5 ปีย้อนหลัง | | | |
|--|--|-----------|--|-------------------------------------|-------------------------------|--|--------------------|---|--|
| | | | | | | ช่วงเวลา | ตำแหน่ง | ชื่อบริษัท | ประเภทธุรกิจ |
| นางทรงศรี นิตยสิทธิ์ (ต่อ) | | | | | | 2560 – ปัจจุบัน | กรรมการ | บริษัท เอสเอเอเอ็ม เซอร์วิสเซส จำกัด | ประกอบธุรกิจที่เกี่ยวข้องกับการดำเนินงานโรงไฟฟ้าพลังงานหมุนเวียน (ยังไม่เริ่มดำเนินงาน) |
| | | | | | | 2560 – ปัจจุบัน | กรรมการ | บริษัท เอสเอเอเอ็ม โซลาร์ พาวเวอร์ วัน จำกัด | ผลิตและจำหน่ายไฟฟ้าจากพลังงานแสงอาทิตย์ |
| | | | | | | 2560 – ปัจจุบัน | กรรมการ | บริษัท เอสเอเอเอ็ม โซลาร์ พาวเวอร์ ทุ จำกัด | ผลิตและจำหน่ายไฟฟ้าจากพลังงานแสงอาทิตย์ |
| | | | | | | การดำรงตำแหน่งกรรมการในบริษัทจดทะเบียนอื่น: ไม่มี | | | |
| | | | | | | การดำรงตำแหน่งกรรมการในบริษัทหรือองค์กรอื่น: ไม่มี | | | |
| 10. นางสาวพาสนา แยมศิริ - ผู้จัดการแผนกบัญชี (ผู้ที่ได้รับมอบหมายให้รับผิดชอบในการควบคุมดูแลการทำบัญชี (ชื่อ-สกุลเดิม) - ไม่มี - | | 31 | - ปริญญาตรี คณะบริหารธุรกิจ ภาควิชาบัญชี มหาวิทยาลัยเกษตรศาสตร์ - ผู้ทำบัญชีที่ลงทะเบียนกับสภาวิชาชีพบัญชี ในปี 2563 ได้มีการอบรม การพัฒนาความรู้อย่างต่อเนื่องด้านบัญชี (CPD) รวมจำนวน 16.75 ชั่วโมง | ไม่มี | ไม่มี | 2562 – ปัจจุบัน | ผู้จัดการแผนกบัญชี | บริษัท เอสเอเอเอ็ม เอ็นเนอร์ยี ดีเวลลอปเม้นท์ จำกัด (มหาชน) | พัฒนาโครงการโรงไฟฟ้าพลังงานหมุนเวียนเพื่อจำหน่ายค่าเงินธุรกิจที่เกี่ยวข้องกับโครงการโรงไฟฟ้าพลังงานหมุนเวียน รวมถึงลงทุนในธุรกิจโรงไฟฟ้าพลังงานหมุนเวียน |

| รายชื่อ/ตำแหน่ง | อายุ (ปี) | คุณวุฒิการศึกษา | ความสัมพันธ์กับครอบครัวผู้บริหาร | สัดส่วนการถือหุ้นในบริษัท (%) | ประสบการณ์การทำงานในระยะ 5 ปีย้อนหลัง | | | | | | | | |
|---------------------------|------------------------------|--|----------------------------------|-------------------------------|--|----------|---------|-----------|--------------|-------------|------------------------------|--|----------------|
| นางสาวพาสณา แยมศิริ (ต่อ) | | | | | <table border="1"> <thead> <tr> <th>ช่วงเวลา</th> <th>ตำแหน่ง</th> <th>ชื่อเรียก</th> <th>ประเภทธุรกิจ</th> </tr> </thead> <tbody> <tr> <td>2556 – 2561</td> <td>ผู้ช่วยผู้จัดการ สอบบัญชี</td> <td>บริษัท ไพรัช วอดเดอริเฮาส์ คูเปอร์ส เอบีเอเอส จำกัด</td> <td>ธุรกิจสอบบัญชี</td> </tr> </tbody> </table> | ช่วงเวลา | ตำแหน่ง | ชื่อเรียก | ประเภทธุรกิจ | 2556 – 2561 | ผู้ช่วยผู้จัดการ สอบบัญชี | บริษัท ไพรัช วอดเดอริเฮาส์ คูเปอร์ส เอบีเอเอส จำกัด | ธุรกิจสอบบัญชี |
| ช่วงเวลา | ตำแหน่ง | ชื่อเรียก | ประเภทธุรกิจ | | | | | | | | | | |
| 2556 – 2561 | ผู้ช่วยผู้จัดการ สอบบัญชี | บริษัท ไพรัช วอดเดอริเฮาส์ คูเปอร์ส เอบีเอเอส จำกัด | ธุรกิจสอบบัญชี | | | | | | | | | | |

คณะกรรมการของบริษัทฯ มีการถือหุ้นทั้งทางตรงและทางอ้อมรวมกันในอัตราร้อยละ 69.0

หมายเหตุ: ผู้ถือหุ้นทางอ้อม ได้แก่ สัดส่วนการถือหุ้นในบริษัทฯ ของคู่สมรส และ/หรือ บุตรที่ยังไม่บรรลุนิติภาวะของบุคคลดังกล่าว

หน้าที่ความรับผิดชอบของเลขานุการบริษัท

- จัดทำและเก็บรักษาเอกสาร ดังต่อไปนี้
 - ทะเบียนกรรมการ
 - หนังสืออันได้แก่ ประชุมคณะกรรมการ รายงานการประชุมคณะกรรมการ และรายงานประจำปีของบริษัท
 - หนังสืออันได้แก่ ประชุมผู้ถือหุ้น และรายงานการประชุมผู้ถือหุ้น
- เก็บรักษารายงานการมีส่วนได้เสีย ที่รายงานโดยกรรมการ หรือผู้บริหาร
- จัดส่งสำเนารายงานการมีส่วนได้เสีย ตามมาตรา 89/14 พระราชบัญญัติหลักทรัพย์และตลาดหลักทรัพย์ พ.ศ. 2535 ให้ประธานกรรมการและประธานกรรมการตรวจสอบ ทราบภายใน 7 วันทำการนับแต่วันที่ได้รับบริษัทได้รับรายงานนั้น และบริษัทต้องจัดให้มีระบบการรักษาสถา หรือหลักฐานที่เกี่ยวข้องกับการแสดงข้อมูล และดูแลให้มีการเก็บรักษาให้ถูกต้อง ครบถ้วน และสามารถตรวจสอบได้ ภายในระยะเวลาไม่น้อยกว่า 5 ปี นับแต่วันที่มีการจัดทำเอกสารหรือข้อมูลดังกล่าว
- ให้คำแนะนำเบื้องต้นเกี่ยวกับข้อกฎหมาย และระเบียบข้อบังคับต่างๆ ของบริษัท ที่คณะกรรมการบริษัทต้องทราบและตัดสินใจให้มีการปฏิบัติตามอย่างถูกต้องสม่ำเสมอ รวมถึงรายงานการเปลี่ยนแปลงข้อกําหนด และ/หรือกฎหมาย ที่มีนัยสำคัญ ให้คณะกรรมการบริษัทรับทราบ
- จัดการประชุมผู้ถือหุ้นและการประชุมคณะกรรมการบริษัทให้เป็นไปตามกฎหมาย ข้อบังคับของบริษัท และข้อพึงปฏิบัติที่เกี่ยวข้อง
- บันทึกรายงานการประชุมผู้ถือหุ้น และการประชุมของคณะกรรมการบริษัท รวมทั้งติดตามให้มีการปฏิบัติตามมติที่ประชุมผู้ถือหุ้น และที่ประชุมคณะกรรมการบริษัท
- ดูแลให้มีการเปิดเผยข้อมูลและรายงานสารสนเทศในส่วนที่รับผิดชอบต่อหน่วยงานที่เกี่ยวข้อง ตามระเบียบและข้อกำหนดของหน่วยงานดังกล่าว
- สนับสนุนให้มีการเปิดเผยข้อมูลที่เป็นประโยชน์ต่อการปฏิบัติงานที่เป็นประโยชน์ที่กรรมการใหม่
- ดูแลกิจกรรมของคณะกรรมการบริษัท และการดำเนินงานอื่นใดให้เป็นไปตามกฎหมาย และ/หรือ ตามที่คณะกรรมการกำกับตลาดทุนประกาศกำหนด และ/หรือตามที่ได้รับมอบหมายจากคณะกรรมการบริษัท

รายละเอียดการดำเนินงานของคณะกรรมการ ผู้บริหาร และผู้มีอำนาจควบคุม ในบริษัทฯ และบริษัทที่เกี่ยวข้อง ณ วันที่ 31 ธันวาคม 2563

| บริษัท | รายชื่อกรรมการ ผู้บริหาร และผู้มีอำนาจควบคุม | | | | | | | | | |
|---|--|------------------------|------------------------|---------------------|--------------------------|-------------------------|-----------------------------------|-------------------------|------------------------|--|
| | นางสาว เสาวนีย์ กงสกุล | ศส. ดร. ลภี โกศลบุญ | นายธีรพงษ์ สีบัวฉนะ | นายพดด้วง คงคามิ | นางสาวกัญญา หงษ์หิรัญ | นายบุญฤดี บิตยสุทธิ์ | นายวิวัฒน์ คงคามิ ² | นางทรงศรี บิตยสุทธิ์ | นางสาวพาสนา ไยบศิริ | |
| บริษัท เอสเอเอ็มเอ็นเนอร์ยีดีเวลลอปเม้นท์ จำกัด (มหาชน) | ID, AC | ID, AC | ID, AC | D, EC, P | D, EC, M | D, EC, M | C, EC | D, EC | M | |
| บริษัท เอสเอเอ็ม วัน จำกัด | | | | D | D | D | D | D | | |
| บริษัท เอสเอเอ็ม ทู จำกัด | | | | D | D | D | D | D | | |
| บริษัท เอสเอเอ็ม ทรี จำกัด | | | | D | D | D | D | D | | |
| บริษัท เอสเอเอ็ม เทอร์วิส จำกัด | | | | D | D | D | D | D | | |
| บริษัท เอสเอเอ็ม ไทลาร์ พาวเวอร์ วัน จำกัด | | | | D | D | D | D | D | | |
| บริษัท เอสเอเอ็ม ไทลาร์ พาวเวอร์ ทู จำกัด | | | | D | D | D | D | D | | |
| SAAM International Limited | | | | D | D | D | D | D | | |
| SAAM Japan Energy GK | | | | D | D | D | D | D | | |
| Biomass Power One GK | | | | | D | D | D | D | | |
| Biomass Power Two GK | | | | | D | D | D | D | | |
| Biomass Power Three GK | | | | | D | D | D | D | | |
| Biomass Power Four GK | | | | | D | D | D | D | | |
| Biomass Power Five GK | | | | | D | D | D | D | | |
| Biomass Power Six GK | | | | | D | D | D | D | | |
| Biomass Power Seven GK | | | | | D | D | D | D | | |
| Biomass Power Eight GK | | | | | D | D | D | D | | |
| บริษัท สยามเอ็นเนอร์ยีรีฟิง แอนด์ ซัพพลาย จำกัด | | | D | | | | | | | |
| Solar Investment International Limited ¹ | | | | D | D | D | D | D | | |

หมายเหตุ: ¹ Solar Investment International Limited เป็นบริษัทที่ถือเงินลงทุนในบริษัทอื่นที่จัดตั้งในบริษัท เฮอร์แลนด์ ซึ่งเป็นเขตปกครองตนเองในอาณัติของอังกฤษ

² ศาสตราจารย์ ดร. คณิต ณ นคร ลาออกจากภารกิจตำแหน่งประธานกรรมการและกรรมการอิสระของบริษัท เอสเอเอ็ม เอ็นเนอร์ยี ดีเวลลอปเม้นท์ จำกัด (มหาชน) ตั้งแต่วันที่ 20 เมษายน 2563 และที่ประชุมคณะกรรมการบริษัท ครั้งที่ 03/2563 ได้มีมติแต่งตั้งนายวิวัฒน์ คงคามิ เป็นประธานกรรมการบริษัทแทน โดยให้ผลตั้งแต่วันที่ 12 พฤษภาคม 2563 เป็นต้นไป

C = ประธานกรรมการบริษัท ID = กรรมการอิสระ M = ผู้บริหาร

D = กรรมการ AC = กรรมการตรวจสอบ P = ประธานเจ้าหน้าที่บริหาร

เอกสารแนบ 2

รายละเอียดเกี่ยวกับกรรมการของบริษัทย่อย



รายละเอียดเกี่ยวกับกรรมการของบริษัทย่อย ณ วันที่ 31 ธันวาคม 2563

| บริษัท | รายชื่อกรรมการ | | | |
|--|------------------|-----------------------|-------------------|---------------------|
| | นายพดด้วง คงคามิ | นางสาวกฤติยา หงส์ศรีญ | นายวิวัฒน์ คงคามิ | นางทรงศรี นิตยสุภร์ |
| บริษัท เอสเอเอเอ็ม วัน จำกัด | D | D | D | D |
| บริษัท เอสเอเอเอ็ม ฑู จำกัด | D | D | D | D |
| บริษัท เอสเอเอเอ็ม ทรี จำกัด | D | D | D | D |
| บริษัท เอสเอเอเอ็ม เซอร์วิซ จำกัด | D | D | D | D |
| บริษัท เอสเอเอเอ็ม โซลาร์ พาวเวอร์ วัน จำกัด | D | D | D | D |
| บริษัท เอสเอเอเอ็ม โซลาร์ พาวเวอร์ ฑู จำกัด | D | D | D | D |
| SAAM International Limited | D | D | | |
| SAAM Japan Energy GK | D | D | | |
| Biomass Power One GK | | D | | |
| Biomass Power Two GK | | D | | |
| Biomass Power Three GK | | D | | |
| Biomass Power Four GK | | D | | |
| Biomass Power Five GK | | D | | |
| Biomass Power Six GK | | D | | |
| Biomass Power Seven GK | | D | | |
| Biomass Power Eight GK | | D | | |

D = กรรมการ

เอกสารแนบ 3

รายละเอียดเกี่ยวกับหัวหน้าหน่วยงานตรวจสอบภายใน
และหัวหน้างานกำกับดูแลการปฏิบัติงานของบริษัทฯ



รายละเอียดเกี่ยวกับหน่วยงานตรวจสอบภายในและหัวหน้างานกำกับดูแลการปฏิบัติงานของบริษัทฯ

บริษัทฯ ได้ว่าจ้างหน่วยงานภายนอก คือ บริษัท พีแอนด์แอล อินเทอร์เน็ต จำกัด เป็นผู้ตรวจสอบระบบควบคุมภายในของบริษัทฯ และบริษัทย่อย โดยหัวหน้าทีมตรวจสอบควบคุมภายใน มีคุณสมบัติ วุฒิการศึกษา และประสบการณ์ในการทำงาน ดังนี้

| ชื่อ-สกุล | อายุ (ปี) | คุณวุฒิการศึกษา/ ประวัติการฝึกอบรม | ประสบการณ์การทำงานในระยะเวลา 5 ปี ย้อนหลัง | | | |
|--------------------------------|-----------|--|--|--------------------------------------|-------------------------|---|
| | | | ช่วงเวลา | บริษัท | ตำแหน่ง | ประเภทธุรกิจ |
| นางสาววรรณวิมล จongsueyimas | 36 | <ul style="list-style-type: none"> - ปริญญาโททางบริหารธุรกิจ สำหรับนักบริหาร คณะบริหารธุรกิจ สถาบันบัณฑิตพัฒนบริหารศาสตร์ - ปริญญาตรี หลักสูตรบัญชีบัณฑิต สาขาการบัญชี (บัญชีบัณฑิต-เกียรตินิยม อันดับ 2) มหาวิทยาลัยธุรกิจบัณฑิต | 2549 - ปัจจุบัน | บริษัท พีแอนด์แอล อินเทอร์เน็ต จำกัด | รองประธานฝ่ายปฏิบัติการ | ประเภทธุรกิจตรวจสอบภายใน โดยมีประสบการณ์ตรวจสอบ อาทิเช่น <ul style="list-style-type: none"> - ธุรกิจโรงไฟฟ้า - ธุรกิจโรงพยาบาล - ธุรกิจโรงพยาบาล - ธุรกิจผลิต (เครื่องดื่ม อาหาร ขนมขบเคี้ยว บรรจุภัณฑ์ เป็นต้น) - ธุรกิจร้านอาหาร - ธุรกิจซ่อมมา-ขายไป - ธุรกิจสิ่งทอหริกรมทรัพย์ - ธุรกิจสื่อโฆษณา - ธุรกิจขนส่ง เป็นต้น |
| | | | | | | |
| | | <p>ประวัติการฝึกอบรม</p> <ul style="list-style-type: none"> - อนุมัติบัตรด้านการตรวจสอบภายใน (Internal Auditing Certificate Program – IACP) สมาคมผู้ตรวจสอบภายในแห่งประเทศไทย - ประกาศนียบัตรผู้ตรวจสอบภายในแห่งประเทศไทย (CPIAT) - โครงการอบรมการตรวจสอบภายในเพื่อเตรียมตัวเป็นผู้ตรวจสอบภายในรับอนุญาตสากล (Prepared Course for Certified Internal Auditor: Pre – CIA) จุฬาลงกรณ์มหาวิทยาลัย | | | | |

| ชื่อ-สกุล | อายุ (ปี) | คุณวุฒิการศึกษา/ ประวัติการทำงาน | ประสบการณ์การทำงานในระยะเวลา 5 ปี ก่อนหลัง | | |
|-------------------------------------|-----------|--|--|--------|---------|
| | | | ช่วงเวลา | บริษัท | ตำแหน่ง |
| นางสาววรรณวิมล จองสุริยภาส (ต่อ) | | <ul style="list-style-type: none"> - หลักสูตรประกาศนียบัตร How to Setting Modern Audit Plan by Audit Criteria สมาคมผู้ตรวจสอบภายในแห่งประเทศไทย (สตท.) - หลักสูตรประกาศนียบัตร Business Management for Internal Audit ในยุค Digital 4.0 สาขาวิชาที่ปฏิบัติในพระบรมราชูปถัมภ์ (FAP) - Clinic IA : Topic "Fraud Audit and Caution for Auditor" สมาคมผู้ตรวจสอบภายในแห่งประเทศไทย (สตท.) - Clinic IA : Topic "COSO 2014" สมาคมผู้ตรวจสอบภายในแห่งประเทศไทย - การตรวจสอบและข้อควรพิจารณาในการตรวจสอบเมื่อเกิดการใช้คอมพิวเตอร์ประมวลผลข้อมูล รุ่นที่ 2/2561 สาขาวิชาที่ปฏิบัติในพระบรมราชูปถัมภ์ (FAP) - การตรวจสอบภายในแบบบูรณาการ (Integrated Audit) 1/2561 สาขาวิชาที่ปฏิบัติในพระบรมราชูปถัมภ์ (FAP) | | | |

| ชื่อ-สกุล | อายุ (ปี) | คุณวุฒิการศึกษา/ ประวัติการทำงาน | ประสบการณ์การทำงานในระยะเวลา 5 ปี ย้อนหลัง | | | |
|-----------|-----------|--|--|--------|---------|--------------|
| | | | ช่วงเวลา | บริษัท | ตำแหน่ง | ประเภทธุรกิจ |
| | | <ul style="list-style-type: none"> - COSO 2013 กรอบแนวทางการควบคุมภายใน (ADVANCED COURSE) รุ่นที่ 2/61 สาขาที่ปฏิบัติในพระบรมราชูปถัมภ์ (FAP) - โครงการอบรมเพื่อรับผู้สมัครด้านการตรวจสอบภายใน รุ่นที่ 17 สาขาที่ปฏิบัติในพระบรมราชูปถัมภ์ (FAP) - อบรมเชิงปฏิบัติการ : การบริหารต้นทุนเพื่อเพิ่มมูลค่าและควมยั่งยืน รุ่นที่ 4/61 สาขาที่ปฏิบัติในพระบรมราชูปถัมภ์ (FAP) - Data Analytics for Internal Auditor รุ่นที่ 2/60 สาขาที่ปฏิบัติในพระบรมราชูปถัมภ์ (FAP) | | | | |

เอกสารแนบ 4

รายละเอียดเกี่ยวกับรายการประเมินราคาทรัพย์สิน

-ไม่มี-



ເອກສາຮອບ 5

ອື່ນໆ

-ໄປຜູ້-



ข้อมูลทั่วไป

ข้อมูลเกี่ยวกับบริษัทฯ

| | |
|------------------------|---|
| ชื่อบริษัท | บริษัท เอสเอเอเอ็ม เอ็นเนอร์ยี ดีเวลลอปเม้นท์ จำกัด (มหาชน) (“บริษัทฯ”) |
| ชื่อย่อหลักทรัพย์ | SAAM |
| ที่ตั้งสำนักงานใหญ่ | เลขที่ 141 อาคารเมเจอร์ ทาวเวอร์ ทองหล่อ ห้องเลขที่ 2.2 ชั้นที่ 10 ซอยสุขุมวิท 63 (เอกมัย) ถนนสุขุมวิท แขวงคลองตันเหนือ เขตวัฒนา กรุงเทพมหานคร 10110 |
| ประเภทธุรกิจ | ธุรกิจพัฒนาโครงการโรงไฟฟ้าพลังงานหมุนเวียนเพื่อจำหน่าย รวมถึงธุรกิจจัดหาสถานที่ตั้งและให้บริการที่เกี่ยวข้องภายในโครงการ และธุรกิจลงทุนในกิจการโรงไฟฟ้าพลังงานหมุนเวียน |
| เลขทะเบียนบริษัท | 0107561000366 |
| โทรศัพท์ | 02-096-1936 ถึง 7 |
| โทรสาร | 02-096-1936 ถึง 7 ต่อ 111 |
| เว็บไซต์ | www.saam.co.th |
| ทุนจดทะเบียน | 150,000,000 บาท แบ่งออกเป็นหุ้นสามัญจำนวน 300,000,000 หุ้น |
| ทุนเรียกชำระแล้ว | 150,000,000 บาท |
| มูลค่าที่ตราไว้ต่อหุ้น | 0.50 บาท |

ข้อมูลเกี่ยวกับบริษัทย่อยที่ถือหุ้นโดยบริษัทฯ

| | |
|------------------------|---|
| 1. ชื่อบริษัท | บริษัท เอสเอเอเอ็ม วัน จำกัด (“SAAM-1”) |
| ประเภทธุรกิจ | จัดหาสถานที่ตั้ง และให้บริการที่เกี่ยวข้องภายในโครงการโรงไฟฟ้าพลังงานแสงอาทิตย์ |
| ทุนจดทะเบียน | 4,000,000 บาท แบ่งออกเป็นหุ้นสามัญจำนวน 40,000 หุ้น |
| ทุนเรียกชำระแล้ว | 4,000,000 บาท |
| มูลค่าที่ตราไว้ต่อหุ้น | 100 บาท |
| 2. ชื่อบริษัท | บริษัท เอสเอเอเอ็ม ทู จำกัด (“SAAM-2”) |
| ประเภทธุรกิจ | จัดหาสถานที่ตั้ง และให้บริการที่เกี่ยวข้องภายในโครงการโรงไฟฟ้าพลังงานแสงอาทิตย์ |
| ทุนจดทะเบียน | 1,500,000 บาท แบ่งออกเป็นหุ้นสามัญจำนวน 15,000 หุ้น |
| ทุนเรียกชำระแล้ว | 1,500,000 บาท |
| มูลค่าที่ตราไว้ต่อหุ้น | 100 บาท |
| 3. ชื่อบริษัท | บริษัท เอสเอเอเอ็ม ทรี จำกัด (“SAAM-3”) |
| ประเภทธุรกิจ | จัดหาสถานที่ตั้ง และให้บริการที่เกี่ยวข้องภายในโครงการโรงไฟฟ้าพลังงานแสงอาทิตย์ |
| ทุนจดทะเบียน | 30,000,000 บาท แบ่งออกเป็นหุ้นสามัญจำนวน 300,000 หุ้น |
| ทุนเรียกชำระแล้ว | 30,000,000 บาท |
| มูลค่าที่ตราไว้ต่อหุ้น | 100 บาท |
| 4. ชื่อบริษัท | บริษัท เอสเอเอเอ็ม เซอร์วิส จำกัด (“SAAM-S”) |
| ประเภทธุรกิจ | ประกอบธุรกิจที่เกี่ยวข้องเนื่องกับการดำเนินงานโรงไฟฟ้าพลังงานหมุนเวียน (ยังไม่เริ่มดำเนินการ) |
| ทุนจดทะเบียน | 6,000,000 บาท แบ่งออกเป็นหุ้นสามัญจำนวน 60,000 หุ้น |
| ทุนเรียกชำระแล้ว | 2,250,000 บาท |
| มูลค่าที่ตราไว้ต่อหุ้น | 100 บาท |

| | |
|------------------------|--|
| 5. ชื่อบริษัท | บริษัท เอสเอเอเอ็ม โซลาร์ พาวเวอร์ วัน จำกัด ("SAAM-SP1") |
| ประเภทธุรกิจ | ลงทุนในกิจการโรงไฟฟ้าพลังงานแสงอาทิตย์ |
| ทุนจดทะเบียน | 40,000,000 บาท แบ่งออกเป็นหุ้นสามัญจำนวน 400,000 หุ้น |
| ทุนเรียกชำระแล้ว | 40,000,000 บาท |
| มูลค่าที่ตราไว้ต่อหุ้น | 100 บาท |
| 6. ชื่อบริษัท | บริษัท เอสเอเอเอ็ม โซลาร์ พาวเวอร์ ทู จำกัด ("SAAM-SP2") |
| ประเภทธุรกิจ | ลงทุนในกิจการโรงไฟฟ้าพลังงานแสงอาทิตย์ (ยังไม่เริ่มดำเนินการ) |
| ทุนจดทะเบียน | 40,000,000 บาท แบ่งออกเป็นหุ้นสามัญจำนวน 400,000 หุ้น |
| ทุนเรียกชำระแล้ว | 40,000,000 บาท |
| มูลค่าที่ตราไว้ต่อหุ้น | 100 บาท |
| 7. ชื่อบริษัท | SAAM International Limited ("SAAM-INTER") |
| ประเภทธุรกิจ | พัฒนาโครงการโรงไฟฟ้าพลังงานหมุนเวียนในต่างประเทศเพื่อจำหน่าย ลงทุนในกิจการโรงไฟฟ้าพลังงานหมุนเวียนในต่างประเทศ และธุรกิจเกี่ยวเนื่อง |
| ทุนจดทะเบียน | 1,500,000 เหรียญดอลลาร์ฮ่องกง แบ่งออกเป็นหุ้นสามัญจำนวน 1,500,000 หุ้น |
| ทุนเรียกชำระแล้ว | 1,500,000 เหรียญดอลลาร์ฮ่องกง |
| มูลค่าที่ตราไว้ต่อหุ้น | 1 เหรียญดอลลาร์ฮ่องกง |

ข้อมูลเกี่ยวกับบริษัทย่อยทางอ้อมที่ถือหุ้นโดยบริษัทย่อยของบริษัทฯ

| | |
|----------------------|---|
| 1. ชื่อบริษัท | SAAM Japan Energy GK ("SAAM-JAPAN") |
| ประเภทธุรกิจ | พัฒนาโครงการโรงไฟฟ้าพลังงานหมุนเวียนในประเทศญี่ปุ่นเพื่อจำหน่าย และธุรกิจเกี่ยวเนื่อง |
| ทุนจดทะเบียน | 1,000,000 เยน |
| ทุนเรียกชำระแล้ว | 1,000,000 เยน |
| 2. ชื่อบริษัท | Biomass Power One GK ("BMP-1") |
| ประเภทธุรกิจ | ลงทุนในธุรกิจโรงไฟฟ้าพลังงานชีวมวล |
| ทุนจดทะเบียน | 100,000 เยน |
| ทุนเรียกชำระแล้ว | 100,000 เยน |
| 3. ชื่อบริษัท | Biomass Power Two GK ("BMP-2") |
| ประเภทธุรกิจ | ลงทุนในธุรกิจโรงไฟฟ้าพลังงานชีวมวล |
| ทุนจดทะเบียน | 100,000 เยน |
| ทุนเรียกชำระแล้ว | 100,000 เยน |
| 4. ชื่อบริษัท | Biomass Power Three GK ("BMP-3") |
| ประเภทธุรกิจ | ลงทุนในธุรกิจโรงไฟฟ้าพลังงานชีวมวล |
| ทุนจดทะเบียน | 100,000 เยน |
| ทุนเรียกชำระแล้ว | 100,000 เยน |
| 5. ชื่อบริษัท | Biomass Power Four GK ("BMP-4") |
| ประเภทธุรกิจ | ลงทุนในธุรกิจโรงไฟฟ้าพลังงานชีวมวล |
| ทุนจดทะเบียน | 100,000 เยน |
| ทุนเรียกชำระแล้ว | 100,000 เยน |
| 6. ชื่อบริษัท | Biomass Power Five GK ("BMP-5") |
| ประเภทธุรกิจ | ลงทุนในธุรกิจโรงไฟฟ้าพลังงานชีวมวล |
| ทุนจดทะเบียน | 100,000 เยน |
| ทุนเรียกชำระแล้ว | 100,000 เยน |

| | |
|----------------------|---|
| 7. ชื่อบริษัท | Biomass Power Six GK (“BMP-6”) |
| ประเภทธุรกิจ | ลงทุนในธุรกิจโรงไฟฟ้าพลังงานชีวมวล |
| ทุนจดทะเบียน | 100,000 เยน |
| ทุนเรียกชำระแล้ว | 100,000 เยน |
| 8. ชื่อบริษัท | Biomass Power Seven GK (“BMP-7”) |
| ประเภทธุรกิจ | ลงทุนในธุรกิจโรงไฟฟ้าพลังงานชีวมวล |
| ทุนจดทะเบียน | 100,000 เยน |
| ทุนเรียกชำระแล้ว | 100,000 เยน |
| 9. ชื่อบริษัท | Biomass Power Eight GK (“BMP-8”) |
| ประเภทธุรกิจ | ลงทุนในธุรกิจโรงไฟฟ้าพลังงานชีวมวล |
| ทุนจดทะเบียน | 100,000 เยน |
| ทุนเรียกชำระแล้ว | 100,000 เยน |

ข้อมูลของบุคคลอ้างอิงอื่นๆ

ผู้สอบบัญชี

| | |
|---------------------|---|
| ชื่อบริษัท | บริษัท พีเคเอฟ ออดิท (ประเทศไทย) จำกัด |
| ที่ตั้งสำนักงานใหญ่ | เลขที่ 98 อาคารสาทรสแควร์ ชั้น 28 ถนนสาทรเหนือ แขวงสีลม เขตบางรัก กรุงเทพมหานคร 10500 |
| โทรศัพท์ | 02-108-1591 |
| โทรสาร | 02-108-1599 |

ผู้ตรวจสอบภายใน

| | |
|---------------------|---|
| ชื่อบริษัท | บริษัท พีแอนด์แอล อินเทอร์เน็ต ออดิท จำกัด |
| ที่ตั้งสำนักงานใหญ่ | เลขที่ 281/158 เดอะพีพี อเวนิว อาคารบี ชั้น 2 ถนนกรุงเทพ-นนทบุรี ตำบลบางเขน อำเภอเมือง จังหวัดนนทบุรี 11000 |
| โทรศัพท์ | 02-526-6100 |
| โทรสาร | 02-526-0300 |

นายทะเบียนหลักทรัพย์

| | |
|---------------------|---|
| ชื่อบริษัท | บริษัท ศูนย์รับฝากหลักทรัพย์ (ประเทศไทย) จำกัด |
| ที่ตั้งสำนักงานใหญ่ | เลขที่ 93 อาคารตลาดหลักทรัพย์แห่งประเทศไทย ถนนรัชดาภิเษก แขวงดินแดง เขตดินแดง กรุงเทพมหานคร 10400 |
| โทรศัพท์ | 02-009-9000 |
| โทรสาร | 02-009-9991 |

ผู้ลงทุนสามารถศึกษาข้อมูลของบริษัทที่ออกหลักทรัพย์ เพิ่มเติมได้จากแบบแสดงรายการข้อมูลประจำปี (แนบ 56-1) ของบริษัทฯ ที่แสดงไว้ใน www.sec.or.th หรือเว็บไซต์ของบริษัทฯ



www.saam.co.th



+66 2 096 1936-7



อาคาร เมเจอร์ ทาวเวอร์ ทองหล่อ ห้องเลขที่ 2.2 ชั้นที่ 10
เลขที่ 141 ซอยสุขุมวิท 63 (เอกมัย) ถนนสุขุมวิท
แขวงคลองตันเหนือ เขตวัฒนา จังหวัดกรุงเทพมหานคร
10110